



INFORME MENSUAL EN FASE DE CONSTRUCCIÓN PARQUE EÓLICO “RUEDA SUR WIND 2”

19 DE DICIEMBRE DE 2024

Nombre de la instalación:	PE RUEDA SUR WIND 2
Provincia/s ubicación de la instalación:	ZARAGOZA
Nombre del titular:	RUEDA SUR WIND 2 S.L.
CIF del titular:	B06825566
Nombre de la empresa de vigilancia:	ÍBER SOSTENIBILIDAD Y DESARROLLO
Tipo de EIA:	ORDINARIA
Informe de FASE de:	OBRA
Periodicidad del informe según DIA:	MENSUAL
Año de seguimiento nº:	AÑO 1
Nº de informe y año de seguimiento:	INFORME Nº6 DEL AÑO 1
Período que recoge el informe:	NOVIEMBRE



Índice de contenido

1. OBJETO Y ALCANCE	5
2. DESCRIPCIÓN Y LOCALIZACIÓN DEL PROYECTO	5
3. PLAN DE VIGILANCIA AMBIENTAL EN FASE DE OBRA	7
3.1. ACTUACIONES DURANTE LA FASE DE OBRA	7
3.1.1. PROTECCIÓN DE LA CALIDAD ATMOSFÉRICA.....	7
3.1.1.1. Polvo.....	7
3.1.1.2. Iluminación.....	8
3.1.1.3. Ruido	8
3.1.1.4. Gases y humos	8
3.1.2. AGUA	8
3.1.2.1. Protección de la red hidrológica.....	8
3.1.2.2. Red de drenaje superficial.....	9
3.1.3. SUELOS	9
3.1.3.1. Erosión y compactación	9
3.1.3.2. Gestión de tierras.....	9
3.1.4. VEGETACIÓN.....	10
3.1.4.1. Afección a vegetación natural.....	10
3.1.4.2. Restauración y compensación de vegetación natural	10
3.1.5. INCENDIOS.....	11
3.1.5.1. Mitigación de incendios	11
3.1.6. RESIDUOS.....	11
3.1.6.1. Gestión de residuos no peligrosos	11
3.1.6.2. Gestión de residuos vegetales.....	12
3.1.6.3. Gestión de residuos peligrosos	12
3.1.7. PAISAJE	12
3.1.7.1. Restauración del paisaje.....	12
3.1.7.2. Reducción del impacto visual:	12
3.1.8. FAUNA	13
3.1.8.1. Medidas anticollisión	13
3.1.8.2. Abandono de cadáveres.....	13
3.1.8.3. Censo de avifauna	13
3.1.9. CONTROL DE MEDIDAS COMPENSATORIAS.....	14
3.1.9.1. Conservación y mantenimiento Balsete de Cavizgordo.....	14
3.1.9.2. Medidas para favorecer la avifauna esteparia.....	14

3.1.10.	BUENAS PRÁCTICAS.....	14
3.1.11.	POBLACIÓN.....	14
3.1.11.1.	Reposición de servidumbres	14
3.1.11.2.	Protección de la población local	15
3.2.	CALENDARIO DEL SEGUIMIENTO AMBIENTAL.....	15
4.	RESULTADOS DE LA VIGILANCIA AMBIENTAL.....	16
4.1.	VISITA 20 (04-06/11/2024)	16
4.2.	VISITA 21 (11/11/2024)	24
4.3.	VISITA 22 (15/11/2024)	32
4.4.	VISITA 23 (19-21/10/2024)	40
4.5.	VISITA 24 (28/11/2024)	48
4.6.	CENSO DE AVIFAUNA VISITA V6 (15/11/2024 y 22/11/2024)	56
5.	CONCLUSIONES	58
5.1.	CONCLUSIONES DE AVIFAUNA	64
6.	HOJA DE FIRMAS.....	66
ANEXO I: ÍNDICE DE ILUSTRACIONES		67
ANEXO II: ÍNDICE DE TABLAS.....		68
ANEXO III: SINIESTRALIDAD DE FAUNA		69
ANEXO IV: DATOS OBSERVACIÓN AVIFAUNA		69

1. OBJETO Y ALCANCE

El presente informe pretende, en primer lugar, dar cumplimiento a la Resolución del Instituto Aragonés de Gestión Ambiental de fecha 11 de agosto de 2022, por la que se formula la declaración de impacto ambiental del proyecto del parque eólico “RUEDA SUR WIND 2”, en el término municipal de Épila (Zaragoza) promovido por “RUEDA SUR WIND 2, S.L.” (cambio de titularidad de Compañía Energética Aragonesa de Renovables, S.L.) (Número de expediente INAGA 500201/01/2021/07305) apartado 3.1. *“Durante la fase de construcción los informes del plan de vigilancia ambiental serán mensuales con un informe final con conclusiones que resumirá todos los informes anteriores”*.

Así bien, en relación con la comunicación acerca de la publicación en sede electrónica de los planes de vigilancia ambiental (PVA) y normas de entrega de la documentación correspondiente a los PVA (ref. SBA/epl/asd) realizado en consonancia con la Ley 21/2013, de 9 de diciembre, de evaluación ambiental, legislación básica en lo que respecta al Artículo 52 *“Seguimiento de las declaraciones de impacto ambiental y de los informes de impacto ambiental”*, el presente informe pretende, en segundo lugar, dar cumplimiento a lo establecido en el apartado 2 de la susodicha Ley en el cual se dictamina la realización de un informe de seguimiento sobre el cumplimiento de las condiciones, o de las medidas preventivas, correctoras y compensatorias establecidas en la declaración de impacto ambiental.

Con todo ello, el presente informe tiene como finalidad registrar el seguimiento de las actividades llevadas a cabo durante las tareas de vigilancia ambiental establecidas para el parque eólico de “RUEDA SUR WIND 2”, en fase de obra. La periodicidad establecida en la DIA en el apartado 3.1. para la realización de informes de seguimiento es MENSUAL. Este periodo comprende el **mes de NOVIEMBRE en el año 2024**, siendo, por tanto, **el SEXTO informe mensual de seguimiento realizado en el Año número 1**.

2. DESCRIPCIÓN Y LOCALIZACIÓN DEL PROYECTO

El parque eólico “RUEDA SUR WIND 2” está ubicado en el término municipal de Épila (Zaragoza), perteneciente a la Comunidad Autónoma de Aragón.

El parque eólico queda distribuido en 8 aerogeneradores, con una potencia total del parque de 45 MW:



Ilustración 1. Aerogeneradores y línea soterrada de media tensión del PE “RUEDA SUR WIND 2”.

El PE “RUEDA SUR WIND 2” evacuará su energía generada en la SET “Rueda Oeste 220/30kv” mediante una red de media tensión soterrada a 30 kv. De esta, conectará mediante una línea aérea a 220 kV de unos 6 km a la “SET Pre- Rueda 220/400 kV”, que finalmente conectará con la SET Rueda de Jalón a través de una línea aérea a 400 kV de unos 0,49 km.

El acceso parque eólico Rueda Sur Wind 2 será compartido con el parque eólico Rueda Sur Wind 1, y se realizará por la A-121, entre las localidades de Riela y Fuendejalón, en el P.K. 25+200, a través de un camino existente.

La vegetación natural tiene carácter estepario, donde predominan el matorral estepario y terrenos agrícolas, con representación escasa de hábitats de interés comunitario prioritario 6220 “Pastizales xerofíticos mediterráneos de vivaces y anuales” y Hábitats de Interés Comunitario 1430 “Matorrales halonitrófilos (*Pegano-salsoletea*). Entre las especies de avifauna incluidas en el Catálogo de Especies Amenazadas de Aragón destacan la Alondra ricotí (*Chersophilus duponti*), Cernícalo primilla (*Falco naumanni*), Aguilucho pálido (*Circus cyaneus*), Milano real (*Milvus milvus*) y Grulla común (*Grus grus*), catalogadas “sensible a la alteración del hábitat”; Chova piquirroja (*Phyrrocorax phyrrocorax*), Ganga ibérica (*Pterocles alchata*), Ganga ortega (*Pterocles orientalis*) Sisón común (*Tetrax tetrax*) Alimoche común (*Neophron percnocterus*) y Aguilucho cenizo (*Circus pygargus*) catalogadas como “Vulnerables”. Destaca en el entorno una gran actividad de especies de avifauna principalmente en la zona norte del proyecto, junto a la ZEC ES240089 “Sierra de Nava Alta-Puerto de la Chabola”, alejadas de zonas antropizadas.

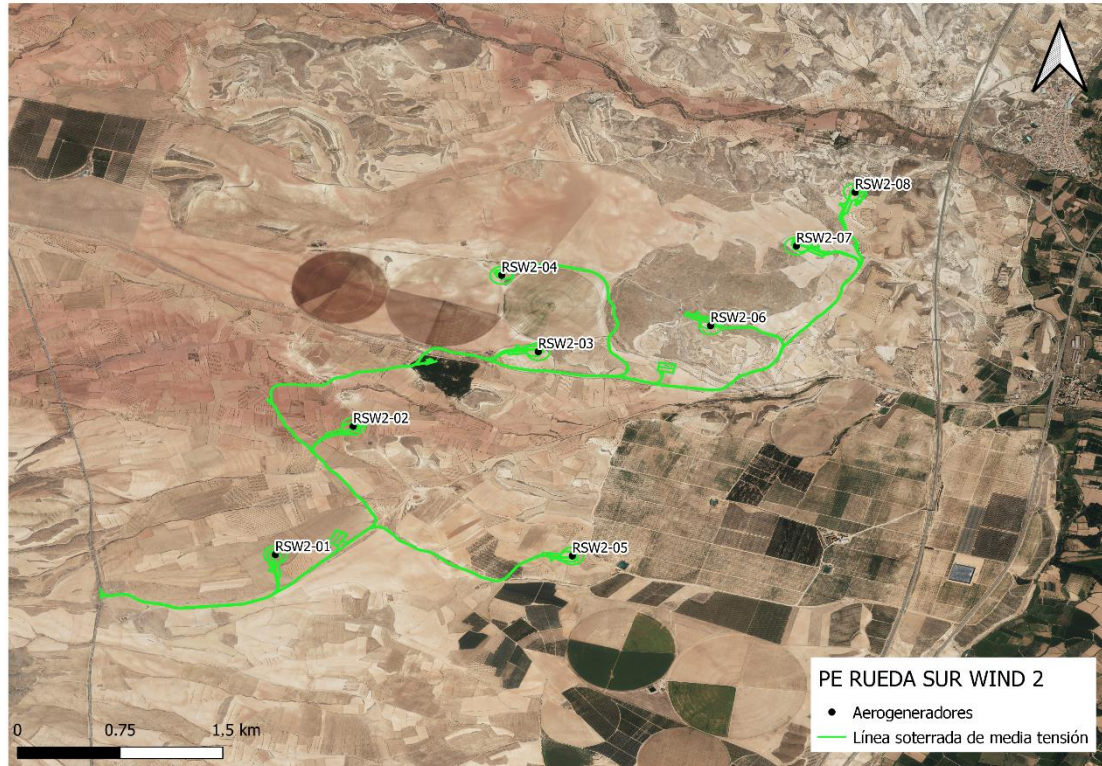
3. PLAN DE VIGILANCIA AMBIENTAL EN FASE DE OBRA

El Plan de Vigilancia y Seguimiento Ambiental (PVSA, en adelante) tiene por objeto general garantizar la correcta ejecución de las medidas preventivas, correctoras y compensatorias previstas, así como prevenir o corregir las posibles disfunciones con relación a las medidas propuestas o a la aparición de efectos ambientales no previstos.

El seguimiento y control se dirigirá a todas aquellas superficies afectadas tras la construcción del parque eólico y que sean necesarias para la operación y mantenimiento del mismo hasta el final de su vida útil.

Este plan de vigilancia es un elemento complementario al mantenimiento general de la actuación, que incluye un control continuo del estado de conservación, evolución y grado de eficacia de los distintos elementos que lo constituyen.

Los objetivos específicos de esta vigilancia ambientales son:

- Determinar las afecciones reales y comprobar que los impactos generados nunca superen las magnitudes que figuran en el Estudio de Impacto Ambiental.
- Comprobar que se respetan las medidas establecidas en la Declaración de Impacto Ambiental.
- Seguimiento directo de los trabajos reflejados en el proyecto.
- Controlar que las medidas indicadas en el estudio de impacto ambiental se ejecutan correctamente.
- Comprobar la eficacia de las medidas preventivas, correctoras y compensatorias establecidas y ejecutadas. Cuando tal eficacia se considere insatisfactoria, determinar las causas y establecer los remedios adecuados.
- Detectar impactos no previstos y proponer las medidas adecuadas para reducirlos, eliminarlos o compensarlos.
- Describir el tipo de informes a redactar sobre el seguimiento ambiental, así como su frecuencia y período de emisión.
- Informar en tiempo y forma a las administraciones afectadas de acuerdo con las resoluciones administrativas

3.1. ACTUACIONES DURANTE LA FASE DE OBRA

3.1.1. PROTECCIÓN DE LA CALIDAD ATMOSFÉRICA

3.1.1.1. Polvo

OBJETIVO: Reducir emisiones de polvo.

ACTUACIONES:

- Baldeo de pistas y zonas de acopios en condiciones meteorológicas desfavorables.
- Limitación de circulación de vehículos a 30 km/h.
- Los camiones de transporte de tierras y otros materiales que puedan generar polvo

deberán ir cubiertos con lonas o similar mientras circula.

PERIODICIDAD: SEMANAL

3.1.1.2. Iluminación

OBJETIVO: Minimizar la contaminación lumínica.

ACTUACIONES:

- Se instalará un sistema de iluminación Dual Media NMedia C. Es decir, durante el día y el crepúsculo, la iluminación será de mediana intensidad tipo A (luz de color blanco, con destellos) y durante la noche, la iluminación será de mediana intensidad tipo C (luz de color rojo, fija).
- El señalamiento de la torre de medición, en caso de que se requiera, se realizará igualmente mediante un sistema de iluminación Dual Media NMedia C.

PERIODICIDAD: SEMANAL

3.1.1.3. Ruido

OBJETIVO: Reducir las emisiones de ruido.

ACTUACIONES:

- Se tendrán en cuenta los objetivos de calidad acústica establecidos en el Real Decreto 1367/2007, de 19 de octubre, por el que se desarrolla la Ley 37/2003, de 17 de noviembre, del Ruido, y en la Ley 7/2010, de 18 de noviembre, de protección contra la contaminación acústica de Aragón.
- Se evitará la realización de obras o movimientos de maquinaria fuera del periodo diurno (23h - 07h).

PERIODICIDAD: SEMANAL

3.1.1.4. Gases y humos

OBJETIVO: Controlar las emisiones de gases y humos

ACTUACIONES:

- La maquinaria implicada en la obra deberá disponer del certificado CE de correcto nivel de emisión de ruido y de gases contaminantes y del Certificado de Inspección Técnica de Vehículos en orden.

PERIODICIDAD: SEMANAL

3.1.2.AGUA

3.1.2.1. Protección de la red hidrológica

OBJETIVO: Control de la afección a la red hidrológica local

ACTUACIONES:

- El proyecto respetará las balsas y los cauces de aguas temporales existentes y, en general, la red hidrológica local, garantizando la actual capacidad de desagüe de las zonas afectadas por las obras.

PERIODICIDAD: SEMANAL

3.1.2.2. Red de drenaje superficial

OBJETIVO: Prevenir las afecciones a la red de drenaje superficialACTUACIONES

- Las zanjas, cimentaciones y demás áreas de excavación, permanecerán abiertas en menor tiempo posible, para evitar afectar al drenaje superficial y ser origen de fenómenos erosivos.
- Los acopios de materiales, de maquinaria, casetas de obra y demás instalaciones accesorias a la construcción del parque, no interferirán en el drenaje natural del terreno, siendo dotadas, si fuera necesario de canales periféricos de evacuación de pluviales.

PERIODICIDAD: SEMANAL

3.1.3.SUELOS

3.1.3.1. Erosión y compactación

OBJETIVOS: Prevenir la compactación y erosión de los suelosACTUACIONES:

- Descompactación del terreno mediante subsolado y/o arado en aquellas zonas de tránsito de maquinaria que no vayan a ser ocupadas por elementos permanentes del proyecto.
- Se adaptará el proyecto al máximo a los terrenos evitando las zonas de pendiente para minimizar la generación de nuevas superficies de erosión.
- Una vez finalizada la obra se realizará una regularización del terreno evitando formas aristas y rectas y una descompactación de las superficies compactadas que no vayan a tener uso durante la fase de explotación.

PERIODICIDAD: SEMANAL

3.1.3.2. Gestión de tierras

OBJETIVO: Realizar una correcta gestión de las tierras vegetales y sobrantesACTUACIONES:

- El Proyecto procurará la compensación final de tierras y garantizará una correcta gestión de las tierras retiradas y destino final.
- La retirada de la tierra vegetal se realizará en unos 20- 25 cm de profundidad acopiada en caballones trapezoidales de no más de 1 m de altura para su adecuada conservación hasta la rehabilitación del terreno degradado.
- En ningún caso, a tierra vegetal deberá mezclarse con los materiales extraídos para la realización de los trabajos.
- Compensación de materiales en los movimientos de tierras al objeto de generar el mínimo de sobrantes posible.
- Los acopios de tierras inertes y suelos permanecerán almacenados el menor período de tiempo posible para que no se pierdan por acción de la lluvia o el viento.

- Con carácter previo a los trabajos, se realizará un jalonamiento de todas las zonas de obras, de forma que queden sus límites perfectamente definidos

PERIODICIDAD: SEMANAL

3.1.4. VEGETACIÓN

3.1.4.1. Afección a vegetación natural

OBJETIVO: Minimizar cualitativa y cuantitativamente las afecciones a la vegetación natural del área de actuación.

ACTUACIONES

- No se instalarán zonas de acopio o vertido de materiales, parques de maquinaria, instalaciones auxiliares, escombreras, etc. en zonas con vegetación natural.
- Los nuevos viales deberán ajustarse a los tramos de caminos existentes con objeto de minimizar, en la medida de lo posible, la afección a vegetación natural.
- Se deberán evitar las zonas de mayor pendiente, ejecutando drenajes transversales para minimizar la generación de nuevas superficies de erosión, facilitando la salida de las aguas hacia los cauces existentes.
- Se minimizará la ocupación y alteración de vegetación natural y hábitat por las zanjas, vías de acceso y caminos interiores utilizando, en la medida de lo posible, los ya existentes.
- La circulación de vehículos y maquinaria en el parque, tanto en la fase de obra como en la de funcionamiento, se restringirá a las vías y las zonas acondicionadas para ello. No se circulará “campo a través”.
- No se realizarán desbroces fuera de las áreas estrictamente ocupadas por las obras.
- Se evitará afectar a vegetación natural con las instalaciones accesorias de la obra seleccionando áreas cultivadas, caminos o calvas de vegetación claramente visibles para su ubicación.
 - La circulación de vehículos se restringirá los caminos existentes y las zonas previstas para la construcción de nuevos viales.

PERIODICIDAD: SEMANAL

3.1.4.2. Restauración y compensación de vegetación natural

OBJETIVO: Restaurar y compensar las zonas de vegetación natural afectadas por las obras.

ACTUACIONES:

- Se restaurarán todas aquellas zonas afectadas y que no sean necesarias en las tareas de mantenimiento de las instalaciones eólicas utilizando para ello especies autóctonas.
- La superficie afectada de los HIC, prioritarios o no, deberá ser restaurada o compensada.
- Los alterados de forma temporal deberán ser restaurados en las mismas superficies en las que se produjo la degradación mediante la preparación o acondicionamiento del suelo e implantación de vegetación con la misma composición específica, proporción de especies, densidad etc.

- Las superficies de HIC y de vegetación natural de interés sean afectadas de forma permanente por ocupación de las instalaciones, se procederá a la compensación en otros terrenos de la superficie de la pérdida.
- La compensación se realizará implantando el mismo tipo de vegetación existente en un área que se encuentre próxima a aquella en la que se produjo la pérdida, y al menos en una superficie idéntica a la que resulte finalmente afectada de manera permanente.

PERIODICIDAD: SEMANAL

3.1.5. INCENDIOS

3.1.5.1. Mitigación de incendios

OBJETIVO: Prevenir cualquier tipo de incendio

ACTUACIONES:

- Los materiales vegetales restos de podas y desbroces no serán abandonados en la zona de obras, serán triturados e incorporados a los suelos.
- No se realizarán fuegos en la obra sin autorización del organismo competente.
- Se dispondrá de medios de extinción de incendios.
- Se establecerán procedimientos de actuación.

PERIODICIDAD: SEMANAL

3.1.6. RESIDUOS

3.1.6.1. Gestión de residuos no peligrosos

OBJETIVOS: Gestionar los residuos no peligrosos que puedan generarse durante la operación y mantenimiento del parque eólico de forma adecuada.

ACTUACIONES:

- Los residuos serán almacenados y adecuadamente clasificados en zonas habilitadas y debidamente señalizadas, debiendo quedar el entorno libre de cualquier elemento artificial o residuo.
- Cada tipo de residuo será objeto de un adecuado tratamiento por parte de un gestor autorizado, primando la valorización y el reciclado ante la eliminación o el vertedero.
- Las casetas e instalaciones de obra dispondrán de una adecuada evacuación de las aguas residuales que no impliquen vertido ni conexión alguna con red de saneamiento.
- En la gestión de los residuos de construcción y demolición, se deberán cumplir las obligaciones establecidas en el Decreto 262/2006, de 27 de diciembre, del Gobierno de Aragón.
- No se realizarán vertidos, depósitos o cualquier acción que pueda conllevar el deterioro de la calidad de las aguas superficiales
- Se priorizará la valorización de los residuos generados frente a su eliminación.
- Se dispondrán zonas para el depósito de residuos.
- Si tras la finalización de las obras existiese material sobrante de las excavaciones, será retirado y depositado en lugar autorizado por el órgano competente.
- No se abandonarán basuras en el entorno de la obra.

- Se considerará la posibilidad de que la limpieza de las cubas de hormigón no se realice en la zona de obra.

PERIODICIDAD: SEMANAL

3.1.6.2. Gestión de residuos vegetales

OBJETIVOS: Gestionar los residuos vegetales que puedan generarse durante la operación y mantenimiento del parque eólico de forma adecuada.

ACTUACIONES:

- En ningún caso se podrán abandonar, enterrar o quemar residuos de ningún tipo en la obra.
- Los materiales vegetales procedentes de podas y desbroces serán depositados en vertedero controlado.

PERIODICIDAD: SEMANAL

3.1.6.3. Gestión de residuos peligrosos

OBJETIVO: Gestionar los residuos peligrosos y vertidos que puedan generarse durante la operación y mantenimiento del parque eólico de forma adecuada.

ACTUACIONES:

- Los residuos peligrosos habrán de ser entregados a gestor autorizado por el Gobierno de Aragón.
- Se mantendrá un correcto estado de revisión de la maquinaria y vehículos implicados en la obra.
- Cualquier reparación y manipulación que puedan dar lugar a situaciones de emergencia en cuanto a generación y vertido accidental de residuos peligrosos se realizará en talleres ajenos a la obra.
- El transporte de los residuos deberá contar con todas las garantías, realizarse con vehículos adecuados y con la pertinente autorización de transportista homologado de residuos peligrosos.
- Se dispondrá de material absorbente para derrames de vertidos peligrosos.

PERIODICIDAD: SEMANAL

3.1.7. PAISAJE

3.1.7.1. Restauración del paisaje

OBJETIVOS: Restaurar el paisaje tras la finalización de las obras.

ACTUACIONES:

- Ejecución de actuaciones de restauración y revegetación, ajustándose al Plan de Restauración.
- Se reparará la zona, una vez finalizadas las obras, para la retirada de cualquier resto abandonado.

PERIODICIDAD: AL FINALIZAR LAS OBRAS

3.1.7.2. Reducción del impacto visual:

OBJETIVO: Reducir el impacto visual de las infraestructuras asociadas al proyecto.

ACTUACIONES:

- Las construcciones temporales serán de colores mate, no reflectantes, y se ubicarán en zonas de visibilidad reducida evitándose las zonas altas.
- Las construcciones temporales de la obra se retirarán en cuanto acabe la obra, así como cualquier otro elemento que llame la atención.
- Se perfilará el acabado de las alteraciones del relieve para conferirles un aspecto lo más natural posible.

PERIODICIDAD: SEMANAL

3.1.8.FAUNA

3.1.8.1. Medidas anticolidión

OBJETIVO: Evitar y minimizar los riesgos de colisión sobre las especies de avifauna.

ACTUACIONES:

- Una vez se obtengan los resultados de los estudios de avifauna y quirópteros se valorarán las posiciones de los aerogeneradores y en caso de detección de posiciones con alto riesgo se modificarán o propondrán medidas cautelares para minimizar el riesgo.
- Se incluirán medidas de innovación e investigación en relación a la prevención y vigilancia de la colisión de aves que incluirán el seguimiento de aerogeneradores mediante sistemas de visión artificial y la instalación de sensores de disuasión y/o parada en posiciones óptimas que permitan evitar la colisión de aves en vuelo con los aerogeneradores y la señalización de las palas

PERIODICIDAD: AL FINALIZAR LAS OBRAS

3.1.8.2. Abandono de cadáveres

OBJETIVOS: Evitar el abandono de cadáveres en el entorno para reducir el efecto llamada de especies necrófagas.

ACTUACIONES:

- Evitarse de forma rigurosa el abandono de cadáveres de animales o de sus restos dentro o en el entorno del parque eólico, con el objeto de evitar la presencia en su zona de influencia de aves necrófagas o carroñeras.
- A este respecto, se observarán especialmente los entornos de las granjas, zanjas y balsas de agua existentes por ser las zonas con mayor probabilidad de presencia de cadáveres de animales.

PERIODICIDAD: SEMANAL

3.1.8.3. Censo de avifauna

OBJETIVOS: Llevar a cabo un seguimiento de la modificación de comportamientos o desplazamientos de la avifauna existente en el ámbito del parque eólico.

ACTUACIONES

- Se realizarán censos periódicos tanto en el parque eólico como en su entorno, mediante la realización de transectos y puntos de observación, donde se apuntarán todas las aves vistas y/o escuchadas.

PERIODICIDAD: MENSUAL

3.1.9. CONTROL DE MEDIDAS COMPENSATORIAS

3.1.9.1. Conservación y mantenimiento Balsete de Cavizgordo

OBJETIVOS: Conservación y mantenimiento del Balsete para el empleo de avifauna esteparia.

ACTUACIONES:

- Se establecerá un plan de conservación y mantenimiento del Balsete de Cavizgordo que permita el empleo del citado punto de agua por parte de la avifauna esteparia.

PERIODICIDAD: AL FINALIZAR LAS OBRAS

3.1.9.2. Medidas para favorecer la avifauna esteparia

OBJETIVO: Mejorar el hábitat para favorecer a la avifauna esteparia del entorno.

ACTUACIONES:

- Desarrollo de prácticas agrícolas beneficiosas para las aves esteparias, mediante la entrega de terrenos en abandono o con cultivos de secano compatibles con la conservación de las citadas aves esteparias en una superficie nunca inferior a las 16,3 has

PERIODICIDAD: AL FINALIZAR LA OBRA

3.1.10. BUENAS PRÁCTICAS

OBJETIVOS: Garantizar la no perturbación y el cumplimiento del manual de buenas prácticas ambientales durante las obras.

ACTUACIONES:

- Se deberá garantizar que la actuación proyectada no altere el tránsito ganadero ni impida sus demás usos legales o complementarios, especiales o ecológicos, evitando causar cualquier tipo de daño ambiental.
- El promotor habrá de respetar las buenas prácticas ambientales para la realización del proyecto, pudiendo servir de orientación los «Manuales de Buenas Prácticas Ambientales en las Familias Profesionales», que se encuentran publicados en la página web de este Ministerio, para cada una de las actuaciones previstas.

PERIODICIDAD: SEMANAL

3.1.11. POBLACIÓN

3.1.11.1. Reposición de servidumbres

OBJETIVOS: Garantizar una buena reposición e integridad de las servidumbres locales.

ACTUACIONES:

- Se adoptarán las medidas oportunas para mantener la permeabilidad de la vía pecuaria, garantizando la continuidad de ésta.
- En el caso de deterioro de cualquier otra infraestructura o instalación preexistente deberá restituirse a su calidad y niveles previos al inicio de las obras.
- Se garantizará la integridad física de las señales geodésicas.

PERIODICIDAD:

3.1.11.2. Protección de la población local

OBJETIVO: Correcta reposición de los caminos y servicios que existan previos a la construcción de este proyecto y proteger a la población local

ACTUACIONES:

- Se señalizará adecuadamente la salida de camiones de zona de obras.
- Se señalizará convenientemente la zona de obras y se advertirá de los riesgos para el personal ajeno a la misma.
- Poner en conocimiento de las autoridades los cortes de tráfico previstos para que puedan ser programados y controlados.
- Siempre que sea posible se deberá evitar el corte de caminos rurales por maquinaria facilitando el tránsito por la zona de agricultores y ganaderos.

PERIODICIDAD: SEMANAL

3.2. CALENDARIO DEL SEGUIMIENTO AMBIENTAL

Para ejecución de las actuaciones vigilancia ambiental en fase de obra del parque eólico de “RUEDA SUR WIND2”, se ha establecido una periodicidad de seguimiento semanal. Las labores de vigilancia se han realizado entre las 8:00 h de la mañana y las 14:00 h del medio día.

En el presente documento se incluyen las visitas semanales realizadas en el mes de NOVIEMBRE, no habiendo sido necesario realizar ninguna visita extraordinaria de más.

Se expone a continuación, la relación de visitas mensuales establecidas:

Tabla 1. Calendario de visitas vigilancia ambiental

PROYECTO:		PE RUEDA SUR WIND 2
Actuación realizada:	Vigilancia ambiental en obra	
Persona que realiza la actuación:	Pablo García Clemente y Juan Miguel Pérez Pizarro	
Número de visitas totales realizadas:	5	
Visita 20	04-06/11/2024	
Visita 21	11/11/2024	
Visita 22	15/11/2024	

Visita 23	19-21/10/2024
Visita 24	28/11/2024
Fecha de realización del informe:	19/12/2024

4. RESULTADOS DE LA VIGILANCIA AMBIENTAL

En los siguientes puntos se muestran las tablas con las actuaciones llevadas a cabo en cada visita realizada durante el mes de NOVIEMBRE de 2024.

4.1. VISITA 20 (04-06/11/2024)

En la siguiente tabla se muestran las actuaciones realizadas durante la visita 20:

Tabla 2. Actuaciones realizadas en la visita N°20.

GRUPO DE ACTUACIONES	DESCRIPCIÓN DE LA ACTUACIÓN	IRREGULARIDADES EN LA VIGILANCIA AMBIENTAL		OBSERVACIONES
		NO	SÍ	
ATMÓSFERA	Ruido: cumplimiento normativo Se tendrán en cuenta los objetivos de calidad acústica establecidos en el Real Decreto 1367/2007, de 19 de octubre, por el que se desarrolla la Ley 37/2003, de 17 de noviembre, del Ruido, y en la Ley 7/2010, de 18 de noviembre, de protección contra la contaminación acústica de Aragón.	X		Sin irregularidades al respecto.
ATMÓSFERA	Limitación velocidad Limitación de circulación de vehículos a 30 km/h.	X		Se han colocado todas las señalizaciones de limitación de velocidad en el proyecto.
ATMÓSFERA	Trabajos diurnos Se evitará la realización de obras o movimientos de maquinaria fuera del periodo diurno (23h - 07h).	X		Sin irregularidades al respecto.
ATMÓSFERA	Humedecer viales Se requerirá una pequeña cantidad de agua para baldeo de viales	X		Sin irregularidades al respecto.

GRUPO DE ACTUACIONES	DESCRIPCIÓN DE LA ACTUACIÓN	IRREGULARIDADES EN LA VIGILANCIA AMBIENTAL		OBSERVACIONES
		NO	SÍ	
AGUA	<p>Prevención afectación drenaje superficial</p> <p>Los acopios de materiales, de maquinaria, casetas de obra y demás instalaciones accesorias a la construcción del parque, no interferirán en el drenaje natural del terreno, siendo dotadas, si fuera necesario de canales periféricos de evacuación de pluviales.</p>	X		Sin irregularidades al respecto. Los materiales y la maquinaria se acopian en el Campsite que se ubica en terreno industrial y no afecta al drenaje superficial.
SUELOS	<p>Jalonamiento previo a obras</p> <p>Con carácter previo a los trabajos, se realizará un jalonamiento de todas las zonas de obras, de forma que queden sus límites perfectamente definidos.</p>	X		Sin irregularidades al respecto. Se mantienen jalonadas las plataformas y se respetan los límites definidos.
SUELOS	<p>Retirada tierra vegetal</p> <p>Retirada de la tierra vegetal se realizará en unos 20- 25 cm de profundidad acopiada en caballones trapezoidales de no más de 1 m de altura para su adecuada conservación hasta la rehabilitación del terreno degradado.</p>	X		Sin irregularidades al respecto. Se está retirando la capa de tierra vegetal de las plataformas y lugares donde se realizan movimientos de tierra.
SUELOS	<p>Acopio tierra vegetal</p> <p>La tierra vegetal no deberá mezclarse con los materiales extraídos para la realización de los trabajos.</p>	X		Sin irregularidades al respecto. La tierra vegetal se está acopiando separada de materiales inertes.
SUELOS	<p>Minimizar afección suelos ocupación</p> <p>Se ocuparán las mínimas superficies necesarias.</p>	X		Sin irregularidades al respecto.
SUELOS	<p>Ocupación mínima, movimientos de tierra y compensación</p> <p>Compensación de materiales en los movimientos de tierras al objeto de generar el mínimo de sobrantes posible.</p>	X		Sin irregularidades al respecto. Los sobrantes de excavación acopiados en las plataformas se comienzan a usar para la compensación de superficie de las plataformas.

GRUPO DE ACTUACIONES	DESCRIPCIÓN DE LA ACTUACIÓN	IRREGULARIDADES EN LA VIGILANCIA AMBIENTAL		OBSERVACIONES
		NO	SÍ	
SUELOS	<p>Acopio de tierras tiempo mínimo</p> <p>Los acopios de tierras inertes y suelos permanecerán almacenados el menor período de tiempo posible para que no se pierdan por acción de la lluvia o el viento.</p>	X		Sin irregularidades al respecto. Se continúan manteniendo acopiadas en las plataformas para posteriormente usarse como relleno o tierras de compensación.
RESIDUOS	<p>Correcto almacenado y clasificado de los residuos: punto limpio</p> <p>Los residuos serán almacenados y adecuadamente clasificados en zonas habilitadas y debidamente señalizadas, debiendo quedar el entorno libre de cualquier elemento artificial o residuo.</p>	X		<p>Los bidones de residuos peligrosos están correctamente etiquetados y se ha corregido la irregularidad motivo de apertura de incidencia. Se prevé que se cierre la incidencia en el plazo planteado.</p> <p>En el contenedor de ferralla han depositado botellas de plástico que deben ser retiradas a su contenedor correspondiente.</p>
RESIDUOS	<p>Aguas residuales</p> <p>Las casetas e instalaciones de obra dispondrán de una adecuada evacuación de las aguas residuales que no impliquen vertido ni conexión alguna con red de saneamiento.</p>	X		Sin irregularidades al respecto. Se ubican baños químicos en alguna de las plataformas.
RESIDUOS	<p>Prevención contaminación</p> <p>Se mantendrá un correcto estado de revisión de la maquinaria y vehículos implicados en la obra.</p>	X		Sin irregularidades al respecto.
RESIDUOS	<p>Vertidos y calidad de cauces</p> <p>No se realizarán vertidos, depósitos o cualquier acción que pueda conllevar el</p>	X		La lona aislante de la zona de aparcamiento de maquinaria del Campsite se ha reacondicionado y se

GRUPO DE ACTUACIONES	DESCRIPCIÓN DE LA ACTUACIÓN	IRREGULARIDADES EN LA VIGILANCIA AMBIENTAL		OBSERVACIONES
		NO	SÍ	
	deterioro de la calidad de las aguas superficiales			ha añadido superficie del mismo. Aunque se observan algunos goteos de aceite fuera de la zona aislada, se espera que se retiren en los próximos días.
RESIDUOS	Limpieza de hormigón Se considerará la posibilidad de que la limpieza de las cubas de hormigón no se realice en la zona de obra.	X		Muchas de las balsas de hormigón se han retirado y tapado correctamente, en algunas plataformas quedan pendientes de retirar los restos, y en otras las balsas están todavía sin usar.
RESIDUOS	Basura en obra No se abandonarán basuras en el entorno de la obra.		X	En algunas de las zanjas de las plataformas se observan residuos no peligrosos, que deben ser retirados previamente al relleno de las zanjas. Además, se observan también residuos dispersos por las plataformas 01, 02 y principalmente en la 07 y en sus mismas zanjas. Deben limpiarse las zanjas antes de rellenarlas.
VEGETACIÓN	Prevención afectación vegetación natural: zonas de acopio No se instalarán zonas de acopio o vertido de materiales, parques de maquinaria, instalaciones auxiliares, escombreras, etc. en zonas con vegetación natura	X		Sin irregularidades al respecto.

GRUPO DE ACTUACIONES	DESCRIPCIÓN DE LA ACTUACIÓN	IRREGULARIDADES EN LA VIGILANCIA AMBIENTAL		OBSERVACIONES
		NO	SÍ	
VEGETACIÓN	<p>Prevención afectación vegetación natural: creación de viales</p> <p>Los nuevos viales deberán ajustarse a los tramos de caminos existentes con objeto de minimizar, en la medida de lo posible, la afectación a vegetación natural.</p>	X		Sin irregularidades al respecto. Se usan viales existentes y se restauran algunos de ellos.
VEGETACIÓN	<p>Utilización de viales existentes</p> <p>Se minimizará la ocupación y alteración de vegetación natural y hábitat por las zanjas, vías de acceso y caminos interiores utilizando, en la medida de lo posible, los ya existentes.</p>	X		Sin irregularidades al respecto. Se usan viales existentes, o en algunos casos se abren nuevos viales autorizados y previamente planificados.
VEGETACIÓN	<p>Circulación sin afectación al medio natural</p> <p>La circulación de vehículos y maquinaria en el parque, tanto en la fase de obra como en la de funcionamiento, se restringirá a las vías y las zonas acondicionadas para ello. No se circulará “campo a través”.</p>	X		Sin irregularidades al respecto.
VEGETACIÓN	<p>Desbroces</p> <p>No se realizarán desbroces fuera de las áreas estrictamente ocupadas por las obras.</p>	X		Sin irregularidades al respecto. Se realizan los desbroces de manera controlada en lugares autorizados.
VEGETACIÓN	<p>Restricción circulación vehículos</p> <p>La circulación de vehículos se restringirá los caminos existentes y las zonas previstas para la construcción de nuevos viales.</p>	X		Sin irregularidades al respecto.
PAISAJE	<p>Color construcciones temporales</p> <p>Las construcciones temporales serán de colores mate, no reflectantes, y se ubicarán en zonas de visibilidad reducida evitándose las zonas altas.</p>	X		Sin irregularidades al respecto.
INCENDIOS	<p>Mitigación incendios</p> <p>No se realizarán fuegos en la obra sin autorización del organismo competente.</p>	X		Sin irregularidades al respecto.

GRUPO DE ACTUACIONES	DESCRIPCIÓN DE LA ACTUACIÓN	IRREGULARIDADES EN LA VIGILANCIA AMBIENTAL		OBSERVACIONES
		NO	SÍ	
INCENDIOS	<p>Mitigación incendios</p> <p>Se dispondrá de medios de extinción de incendios.</p>	X		Sin irregularidades al respecto. Se dispone de medios de extinción tanto en los vehículos de obra como en el Campsite.
INCENDIOS	<p>Mitigación incendios</p> <p>Se establecerán procedimientos de actuación.</p>	X		Sin irregularidades al respecto.
FAUNA	<p>Abandono de cadáveres</p> <p>Evitarse de forma rigurosa el abandono de cadáveres de animales o de sus restos dentro o en el entorno del parque eólico, con el objeto de evitar la presencia en su zona de influencia de aves necrófagas o carroñeras.</p>	X		Sin irregularidades al respecto.
FAUNA	<p>Abandono de cadáveres</p> <p>Se observarán especialmente los entornos de las granjas, zanjas y balsas de agua existentes por ser las zonas con mayor probabilidad de presencia de cadáveres de animales.</p>	X		<p>Sin irregularidades al respecto.</p> <p>Se observa gran presencia de aves necrófagas en los entornos de granjas cercanas debido a la presencia de contenedores de cadáveres en mal estado o abiertos.</p>
BUENAS PRÁCTICAS	<p>Garantizar la no perturbación</p> <p>Se deberá garantizar que la actuación proyectada no altere el tránsito ganadero ni impida sus demás usos legales o complementarios, especiales o ecológicos, evitando causar cualquier tipo de daño ambiental.</p>	X		Sin irregularidades al respecto.
BUENAS PRÁCTICAS	<p>Garantizar cumplimiento manual buenas prácticas</p> <p>El promotor habrá de respetar las buenas prácticas ambientales para la realización del proyecto, pudiendo servir de orientación los «Manuales de Buenas Prácticas Ambientales en las Familias</p>	X		Sin irregularidades al respecto.

GRUPO DE ACTUACIONES	DESCRIPCIÓN DE LA ACTUACIÓN	IRREGULARIDADES EN LA VIGILANCIA AMBIENTAL		OBSERVACIONES
		NO	SÍ	
	Profesionales», que se encuentran publicados en la página web de este Ministerio, para cada una de las actuaciones previstas.			
REPOSICIÓN SERVIDUMBRES	<p>Mantener la permeabilidad de la vía pecuaria</p> <p>Se adoptarán las medidas oportunas para mantener la permeabilidad de la vía pecuaria, garantizando la continuidad de ésta.</p>	X		Sin irregularidades al respecto.
REPOSICIÓN SERVIDUMBRES	<p>Restitución calidad infraestructuras</p> <p>En el caso de deterioro de cualquier otra infraestructura o instalación preexistente deberá restituirse a su calidad y niveles previos al inicio de las obras.</p>	X		Sin irregularidades al respecto.
REPOSICIÓN SERVIDUMBRES	<p>Integridad señales geodésicas</p> <p>Se garantizará la integridad física de las señales geodésicas.</p>	X		Sin irregularidades al respecto.
PROTECCIÓN POBLACIÓN LOCAL	<p>Señalización salida camiones</p> <p>Se señalizará adecuadamente la salida de camiones de zona de obras.</p>	X		Se han colocado las señales que avisan de salida de camiones en los puntos planteados.
PROTECCIÓN POBLACIÓN LOCAL	<p>Señalización zona obras</p> <p>Se señalizará convenientemente la zona de obras y se advertirá de los riesgos para el personal ajeno a la misma.</p>	X		Se han colocado las señales de obra en la zona del proyecto. Las señales se encuentran en buen estado.
PROTECCIÓN POBLACIÓN LOCAL	<p>Evitar cortes de caminos rurales</p> <p>Siempre que sea posible se deberá evitar el corte de caminos rurales por maquinaria facilitando el tránsito por la zona de agricultores y ganaderos.</p>	X		Sin irregularidades al respecto.



Ilustración 2. Balsa de hormigón de la plataforma 02 pendiente de ser retirada y gestionada como residuo de construcción.



Ilustración 3. Plataforma 07 siendo rellena de sobrantes de excavación.

4.2. VISITA 21 (11/11/2024)

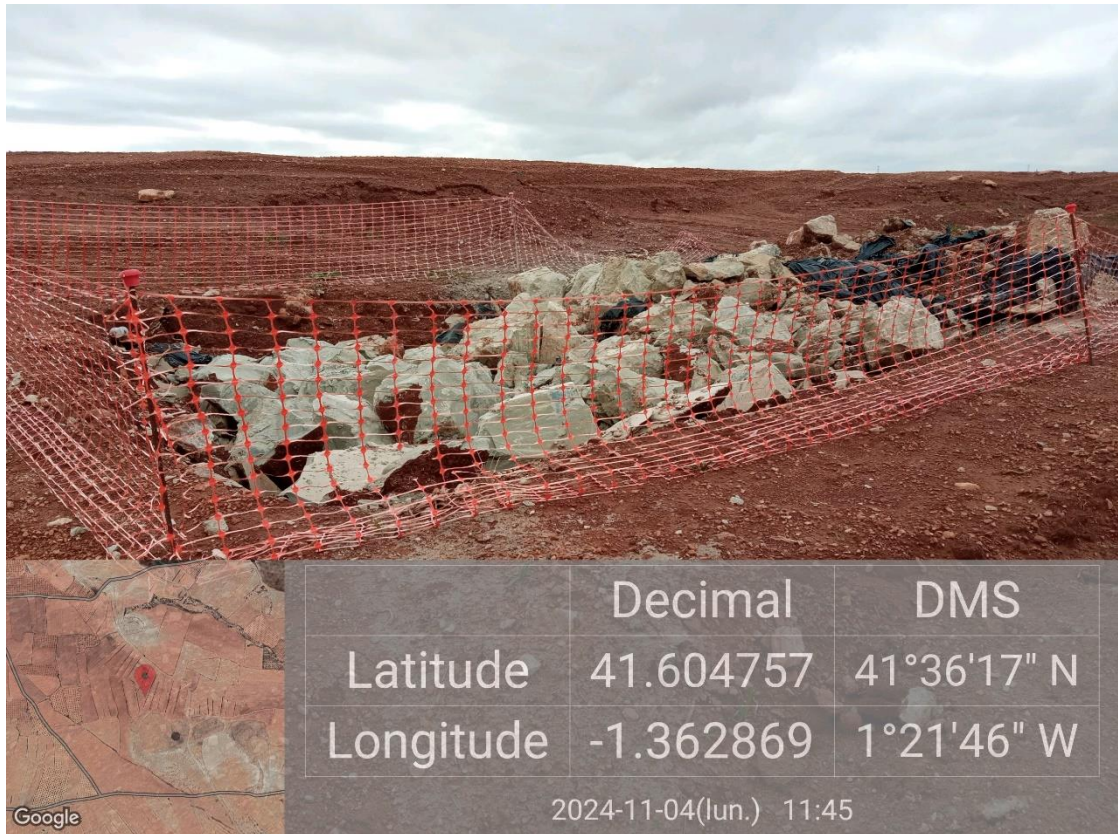
En la siguiente tabla se muestran las actuaciones realizadas durante la visita 21:

Tabla 3. Actuaciones realizadas en la visita N°21.

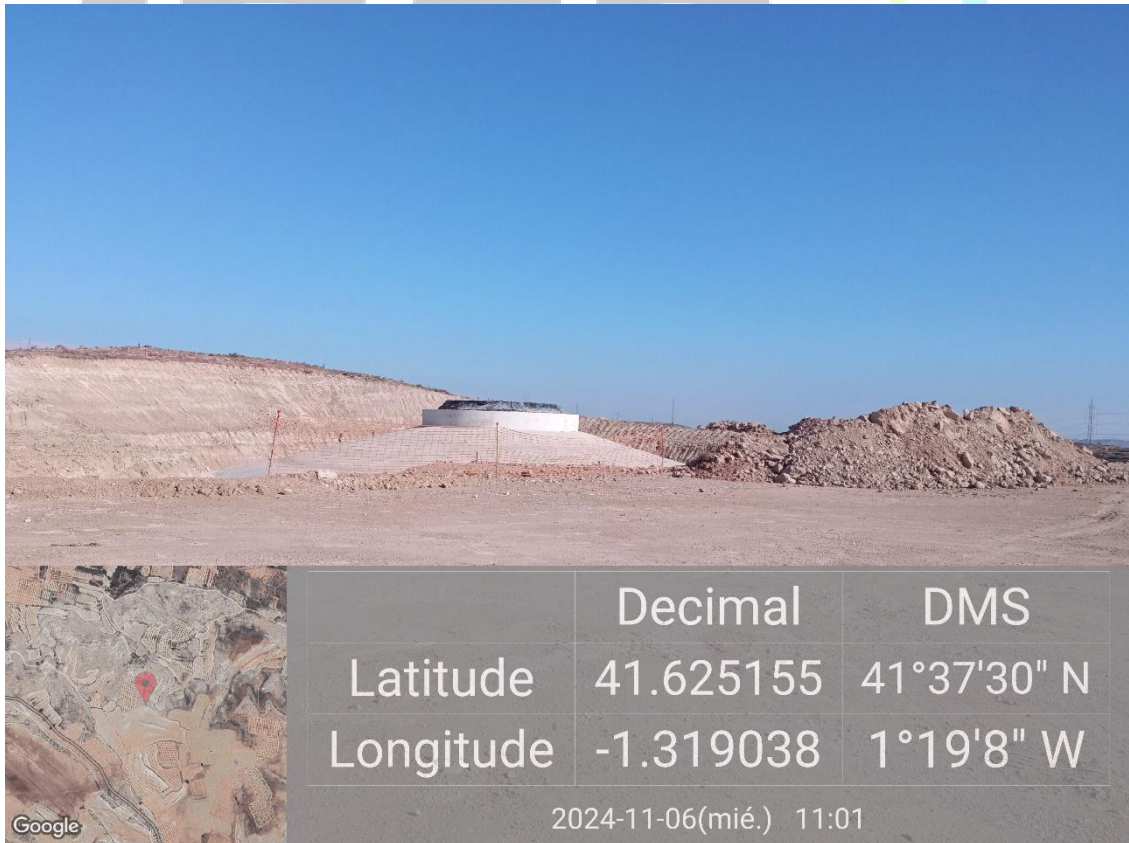
GRUPO DE ACTUACIONES	DESCRIPCIÓN DE LA ACTUACIÓN	IRREGULARIDADES EN LA VIGILANCIA AMBIENTAL		OBSERVACIONES
		NO	SÍ	
ATMÓSFERA	<p>Ruido: cumplimiento normativo</p> <p>Se tendrán en cuenta los objetivos de calidad acústica establecidos en el Real Decreto 1367/2007, de 19 de octubre, por el que se desarrolla la Ley 37/2003, de 17 de noviembre, del Ruido, y en la Ley 7/2010, de 18 de noviembre, de protección contra la contaminación acústica de Aragón.</p>	X		Sin irregularidades al respecto.
ATMÓSFERA	<p>Limitación velocidad</p> <p>Limitación de circulación de vehículos a 30 km/h.</p>	X		Se han colocado todas las señalizaciones de limitación de velocidad en el proyecto.
ATMÓSFERA	<p>Trabajos diurnos</p> <p>Se evitará la realización de obras o movimientos de maquinaria fuera del periodo diurno (23h - 07h).</p>	X		Sin irregularidades al respecto.
ATMÓSFERA	<p>Humedecer viales</p> <p>Se requerirá una pequeña cantidad de agua para baldeo de viales</p>	X		Sin irregularidades al respecto.
AGUA	<p>Prevención afectación drenaje superficial</p> <p>Los acopios de materiales, de maquinaria, casetas de obra y demás instalaciones accesorias a la construcción del parque, no interferirán en el drenaje natural del terreno, siendo dotadas, si fuera necesario de canales periféricos de evacuación de pluviales.</p>	X		Sin irregularidades al respecto. Los materiales y la maquinaria se acopian en el Campsite que se ubica en terreno industrial y no afecta al drenaje superficial.
SUELOS	<p>Jalonamiento previo a obras</p> <p>Con carácter previo a los trabajos, se realizará un jalonamiento de todas las zonas de obras, de forma que queden sus límites perfectamente definidos.</p>	X		Sin irregularidades al respecto. Se mantienen jalonadas las plataformas y se respetan los límites definidos.

GRUPO DE ACTUACIONES	DESCRIPCIÓN DE LA ACTUACIÓN	IRREGULARIDADES EN LA VIGILANCIA AMBIENTAL		OBSERVACIONES
		NO	SÍ	
SUELOS	<p>Retirada tierra vegetal</p> <p>Retirada de la tierra vegetal se realizará en unos 20- 25 cm de profundidad acopiada en caballones trapezoidales de no más de 1 m de altura para su adecuada conservación hasta la rehabilitación del terreno degradado.</p>	X		Sin irregularidades al respecto. Se está retirando la capa de tierra vegetal de las plataformas y lugares donde se realizan movimientos de tierra.
SUELOS	<p>Acopio tierra vegetal</p> <p>La tierra vegetal no deberá mezclarse con los materiales extraídos para la realización de los trabajos.</p>	X		Sin irregularidades al respecto. La tierra vegetal se está acopiando separada de materiales inertes.
SUELOS	<p>Minimizar afección suelos ocupación</p> <p>Se ocuparán las mínimas superficies necesarias.</p>	X		Sin irregularidades al respecto.
SUELOS	<p>Ocupación mínima, movimientos de tierra y compensación</p> <p>Compensación de materiales en los movimientos de tierras al objeto de generar el mínimo de sobrantes posible.</p>	X		Sin irregularidades al respecto. Los sobrantes de excavación acopiados en las plataformas se comienzan a usar para la compensación de superficie de las plataformas.
SUELOS	<p>Acopio de tierras tiempo mínimo</p> <p>Los acopios de tierras inertes y suelos permanecerán almacenados el menor período de tiempo posible para que no se pierdan por acción de la lluvia o el viento.</p>	X		Sin irregularidades al respecto. Se continúan manteniendo acopiadas en las plataformas para posteriormente usarse como relleno o tierras de compensación.
RESIDUOS	<p>Correcto almacenado y clasificado de los residuos: punto limpio</p> <p>Los residuos serán almacenados y adecuadamente clasificados en zonas habilitadas y debidamente señalizadas, debiendo quedar el entorno libre de cualquier elemento artificial o residuo.</p>	X		Los bidones de residuos peligrosos están correctamente etiquetados y se ha corregido la irregularidad motivo de apertura de incidencia. Se prevé

GRUPO DE ACTUACIONES	DESCRIPCIÓN DE LA ACTUACIÓN	IRREGULARIDADES EN LA VIGILANCIA AMBIENTAL		OBSERVACIONES
		NO	SÍ	
				<p>que se cierre la incidencia en el plazo planteado.</p> <p>Debido a que el contenedor de ferralla se usó a modo de emergencia en visitas anteriores, los materiales ferrosos que obtenía dentro se acopiaron en el punto limpio. Dicho acopio debe delimitarse y señalizarse.</p>
RESIDUOS	<p>Aguas residuales</p> <p>Las casetas e instalaciones de obra dispondrán de una adecuada evacuación de las aguas residuales que no impliquen vertido ni conexión alguna con red de saneamiento.</p>	X		Sin irregularidades al respecto. Se ubican baños químicos en alguna de las plataformas.
RESIDUOS	<p>Prevención contaminación</p> <p>Se mantendrá un correcto estado de revisión de la maquinaria y vehículos implicados en la obra.</p>	X		Sin irregularidades al respecto.
RESIDUOS	<p>Vertidos y calidad de cauces</p> <p>No se realizarán vertidos, depósitos o cualquier acción que pueda conllevar el deterioro de la calidad de las aguas superficiales</p>	X		<p>La lona aislante de la zona de aparcamiento de maquinaria del Campsite se ha reacondicionado y se ha añadido superficie del mismo.</p> <p>Se han retirado los goteos detectados en el Campsite durante la visita anterior.</p>
RESIDUOS	<p>Limpieza de hormigón</p> <p>Se considerará la posibilidad de que la limpieza de las cubas de hormigón no se realice en la zona de obra.</p>	X		Muchas de las balsas de hormigón se han retirado y tapado correctamente, en algunas plataformas quedan pendientes de retirar los restos, y

GRUPO DE ACTUACIONES	DESCRIPCIÓN DE LA ACTUACIÓN	IRREGULARIDADES EN LA VIGILANCIA AMBIENTAL		OBSERVACIONES
		NO	SÍ	
				en otras las balsas están todavía sin usar.
RESIDUOS	<p>Basura en obra</p> <p>No se abandonarán basuras en el entorno de la obra.</p>		X	<p>En algunas de las zanjas de las plataformas se observan residuos no peligrosos, que deben ser retirados previamente al relleno de las zanjas. Además, se observan también residuos dispersos por las plataformas 01, 02, 05 y 07 y sus correspondientes zanjas.</p> <p>Las zanjas deben limpiarse antes de rellenarlas.</p>
VEGETACIÓN	<p>Prevención afectación vegetación natural: zonas de acopio</p> <p>No se instalarán zonas de acopio o vertido de materiales, parques de maquinaria, instalaciones auxiliares, escombreras, etc. en zonas con vegetación natural</p>	X		Sin irregularidades al respecto.
VEGETACIÓN	<p>Prevención afectación vegetación natural: creación de viales</p> <p>Los nuevos viales deberán ajustarse a los tramos de caminos existentes con objeto de minimizar, en la medida de lo posible, la afectación a vegetación natural.</p>	X		Sin irregularidades al respecto. Se usan viales existentes y se restauran algunos de ellos.
VEGETACIÓN	<p>Utilización de viales existentes</p> <p>Se minimizará la ocupación y alteración de vegetación natural y hábitat por las zanjas, vías de acceso y caminos interiores utilizando, en la medida de lo posible, los ya existentes.</p>	X		Sin irregularidades al respecto. Se usan viales existentes, o en algunos casos se abren nuevos viales autorizados y previamente planificados.

GRUPO DE ACTUACIONES	DESCRIPCIÓN DE LA ACTUACIÓN	IRREGULARIDADES EN LA VIGILANCIA AMBIENTAL		OBSERVACIONES
		NO	SÍ	
VEGETACIÓN	<p>Circulación sin afectación al medio natural</p> <p>La circulación de vehículos y maquinaria en el parque, tanto en la fase de obra como en la de funcionamiento, se restringirá a las vías y las zonas acondicionadas para ello. No se circulará “campo a través”.</p>	X		Sin irregularidades al respecto.
VEGETACIÓN	<p>Desbroces</p> <p>No se realizarán desbroces fuera de las áreas estrictamente ocupadas por las obras.</p>	X		Sin irregularidades al respecto. Se realizan los desbroces de manera controlada en lugares autorizados.
VEGETACIÓN	<p>Restricción circulación vehículos</p> <p>La circulación de vehículos se restringirá los caminos existentes y las zonas previstas para la construcción de nuevos viales.</p>	X		Sin irregularidades al respecto.
PAISAJE	<p>Color construcciones temporales</p> <p>Las construcciones temporales serán de colores mate, no reflectantes, y se ubicarán en zonas de visibilidad reducida evitándose las zonas altas.</p>	X		Sin irregularidades al respecto.
INCENDIOS	<p>Mitigación incendios</p> <p>No se realizarán fuegos en la obra sin autorización del organismo competente.</p>	X		Sin irregularidades al respecto.
INCENDIOS	<p>Mitigación incendios</p> <p>Se dispondrá de medios de extinción de incendios.</p>	X		Sin irregularidades al respecto. Se dispone de medios de extinción tanto en los vehículos de obra como en el Campsite.
INCENDIOS	<p>Mitigación incendios</p> <p>Se establecerán procedimientos de actuación.</p>	X		Sin irregularidades al respecto.
FAUNA	<p>Abandono de cadáveres</p> <p>Evitarse de forma rigurosa el abandono de cadáveres de animales o de sus restos dentro o en el entorno del parque eólico, con el objeto de evitar la presencia en su zona de influencia de aves necrófagas o</p>	X		Sin irregularidades al respecto.

GRUPO DE ACTUACIONES	DESCRIPCIÓN DE LA ACTUACIÓN	IRREGULARIDADES EN LA VIGILANCIA AMBIENTAL		OBSERVACIONES
		NO	SÍ	
	carroñeras.			
FAUNA	<p>Abandono de cadáveres</p> <p>Se observarán especialmente los entornos de las granjas, zanjas y balsas de agua existentes por ser las zonas con mayor probabilidad de presencia de cadáveres de animales.</p>	X		<p>Sin irregularidades al respecto.</p> <p>Se observa gran presencia de aves necrófagas en los entornos de granjas cercanas debido a la presencia de contenedores de cadáveres en mal estado o abiertos.</p>
BUENAS PRÁCTICAS	<p>Garantizar la no perturbación</p> <p>Se deberá garantizar que la actuación proyectada no altere el tránsito ganadero ni impida sus demás usos legales o complementarios, especiales o ecológicos, evitando causar cualquier tipo de daño ambiental.</p>	X		Sin irregularidades al respecto.
BUENAS PRÁCTICAS	<p>Garantizar cumplimiento manual buenas prácticas</p> <p>El promotor habrá de respetar las buenas prácticas ambientales para la realización del proyecto, pudiendo servir de orientación los «Manuales de Buenas Prácticas Ambientales en las Familias Profesionales», que se encuentran publicados en la página web de este Ministerio, para cada una de las actuaciones previstas.</p>	X		Sin irregularidades al respecto.
REPOSICIÓN SERVIDUMBRES	<p>Mantener la permeabilidad de la vía pecuaria</p> <p>Se adoptarán las medidas oportunas para mantener la permeabilidad de la vía pecuaria, garantizando la continuidad de ésta.</p>	X		Sin irregularidades al respecto.
REPOSICIÓN SERVIDUMBRES	<p>Restitución calidad infraestructuras</p> <p>En el caso de deterioro de cualquier otra infraestructura o instalación preexistente deberá restituirse a su calidad y niveles</p>	X		Sin irregularidades al respecto.

GRUPO DE ACTUACIONES	DESCRIPCIÓN DE LA ACTUACIÓN	IRREGULARIDADES EN LA VIGILANCIA AMBIENTAL		OBSERVACIONES
		NO	SÍ	
	previos al inicio de las obras.			
REPOSICIÓN SERVIDUMBRES	Integridad señales geodésicas Se garantizará la integridad física de las señales geodésicas.	X		Sin irregularidades al respecto.
PROTECCIÓN POBLACIÓN LOCAL	Señalización salida camiones Se señalizará adecuadamente la salida de camiones de zona de obras.	X		Se han colocado las señales que avisan de salida de camiones en los puntos planteados.
PROTECCIÓN POBLACIÓN LOCAL	Señalización zona obras Se señalizará convenientemente la zona de obras y se advertirá de los riesgos para el personal ajeno a la misma.	X		Se han colocado las señales de obra en la zona del proyecto. Las señales se encuentran en buen estado.
PROTECCIÓN POBLACIÓN LOCAL	Evitar cortes de caminos rurales Siempre que sea posible se deberá evitar el corte de caminos rurales por maquinaria facilitando el tránsito por la zona de agricultores y ganaderos.	X		Sin irregularidades al respecto.

SOSTENIBILIDAD Y DESARROLLO



Ilustración 4. Residuos en la zanja de la plataforma 08



Ilustración 5. Balsa de hormigón de la plataforma 03 en correcto estado.

4.3. VISITA 22 (15/11/2024)

En la siguiente tabla se muestran las actuaciones realizadas durante la visita 22:

Tabla 4. Actuaciones realizadas en la visita N°22.

GRUPO DE ACTUACIONES	DESCRIPCIÓN DE LA ACTUACIÓN	IRREGULARIDADES EN LA VIGILANCIA AMBIENTAL		OBSERVACIONES
		NO	SÍ	
ATMÓSFERA	<p>Ruido: cumplimiento normativo</p> <p>Se tendrán en cuenta los objetivos de calidad acústica establecidos en el Real Decreto 1367/2007, de 19 de octubre, por el que se desarrolla la Ley 37/2003, de 17 de noviembre, del Ruido, y en la Ley 7/2010, de 18 de noviembre, de protección contra la contaminación acústica de Aragón.</p>	X		Sin irregularidades al respecto.
ATMÓSFERA	<p>Limitación velocidad</p> <p>Limitación de circulación de vehículos a 30 km/h.</p>	X		Se han colocado todas las señalizaciones de limitación de velocidad en el proyecto.
ATMÓSFERA	<p>Trabajos diurnos</p> <p>Se evitará la realización de obras o movimientos de maquinaria fuera del periodo diurno (23h - 07h).</p>	X		Sin irregularidades al respecto.
ATMÓSFERA	<p>Humedecer viales</p> <p>Se requerirá una pequeña cantidad de agua para baldeo de viales</p>	X		Sin irregularidades al respecto.
AGUA	<p>Prevención afectación drenaje superficial</p> <p>Los acopios de materiales, de maquinaria, casetas de obra y demás instalaciones accesorias a la construcción del parque, no interferirán en el drenaje natural del terreno, siendo dotadas, si fuera necesario de canales periféricos de evacuación de pluviales.</p>	X		Sin irregularidades al respecto. Los materiales y la maquinaria se acopian en el Campsite que se ubica en terreno industrial y no afecta al drenaje superficial.
SUELOS	<p>Jalonamiento previo a obras</p> <p>Con carácter previo a los trabajos, se realizará un jalonamiento de todas las zonas de obras, de forma que queden sus límites perfectamente definidos.</p>	X		Sin irregularidades al respecto. Se mantienen jalonadas las plataformas y se respetan los límites definidos.

GRUPO DE ACTUACIONES	DESCRIPCIÓN DE LA ACTUACIÓN	IRREGULARIDADES EN LA VIGILANCIA AMBIENTAL		OBSERVACIONES
		NO	SÍ	
SUELOS	<p>Retirada tierra vegetal</p> <p>Retirada de la tierra vegetal se realizará en unos 20- 25 cm de profundidad acopiada en caballones trapezoidales de no más de 1 m de altura para su adecuada conservación hasta la rehabilitación del terreno degradado.</p>	X		Sin irregularidades al respecto. Se está retirando la capa de tierra vegetal de las plataformas y lugares donde se realizan movimientos de tierra.
SUELOS	<p>Acopio tierra vegetal</p> <p>La tierra vegetal no deberá mezclarse con los materiales extraídos para la realización de los trabajos.</p>	X		Sin irregularidades al respecto. La tierra vegetal se está acopiando separada de materiales inertes.
SUELOS	<p>Minimizar afección suelos ocupación</p> <p>Se ocuparán las mínimas superficies necesarias.</p>	X		Sin irregularidades al respecto.
SUELOS	<p>Ocupación mínima, movimientos de tierra y compensación</p> <p>Compensación de materiales en los movimientos de tierras al objeto de generar el mínimo de sobrantes posible.</p>	X		Sin irregularidades al respecto. Los sobrantes de excavación acopiados en las plataformas se comienzan a usar para la compensación de superficie de las plataformas.
SUELOS	<p>Acopio de tierras tiempo mínimo</p> <p>Los acopios de tierras inertes y suelos permanecerán almacenados el menor período de tiempo posible para que no se pierdan por acción de la lluvia o el viento.</p>	X		Sin irregularidades al respecto. Se continúan manteniendo acopiadas en las plataformas para posteriormente usarse como relleno o tierras de compensación.
RESIDUOS	<p>Correcto almacenado y clasificado de los residuos: punto limpio</p> <p>Los residuos serán almacenados y adecuadamente clasificados en zonas habilitadas y debidamente señalizadas, debiendo quedar el entorno libre de cualquier elemento artificial o residuo.</p>		X	Los bidones de residuos peligrosos están correctamente etiquetados y se ha corregido la irregularidad motivo de apertura de incidencia. No

GRUPO DE ACTUACIONES	DESCRIPCIÓN DE LA ACTUACIÓN	IRREGULARIDADES EN LA VIGILANCIA AMBIENTAL		OBSERVACIONES
		NO	SÍ	
				<p>obstante, se observa que se acopian aerosoles sobre el bidón de plásticos contaminados, por lo que no se cerrará la incidencia grave hasta que se compruebe in situ que dichos aerosoles se han clasificado correctamente.</p> <p>Se ha delimitado el acopio de restos de ferralla en el punto limpio.</p> <p>Se observan plásticos y corcho en el contenedor de cartón y papel, los cuales deben clasificarse en el contenedor que corresponden.</p>
RESIDUOS	<p>Aguas residuales</p> <p>Las casetas e instalaciones de obra dispondrán de una adecuada evacuación de las aguas residuales que no impliquen vertido ni conexión alguna con red de saneamiento.</p>	X		Sin irregularidades al respecto. Se ubican baños químicos en alguna de las plataformas.
RESIDUOS	<p>Prevención contaminación</p> <p>Se mantendrá un correcto estado de revisión de la maquinaria y vehículos implicados en la obra.</p>	X		Sin irregularidades al respecto.
RESIDUOS	<p>Vertidos y calidad de cauces</p> <p>No se realizarán vertidos, depósitos o cualquier acción que pueda conllevar el deterioro de la calidad de las aguas superficiales</p>		X	<p>La lona aislante de la zona de aparcamiento de maquinaria del Campsite debe revisarse nuevamente.</p> <p>Debido a los fuertes vientos, el baño químico de las plataformas 03 y 04 se</p>

GRUPO DE ACTUACIONES	DESCRIPCIÓN DE LA ACTUACIÓN	IRREGULARIDADES EN LA VIGILANCIA AMBIENTAL		OBSERVACIONES
		NO	SÍ	
				ha caído derramándose el disolvente que contiene y creando un vertido. Se avisó para que se corrigiese a la mayor brevedad posible.
RESIDUOS	<p>Limpieza de hormigón</p> <p>Se considerará la posibilidad de que la limpieza de las cubas de hormigón no se realice en la zona de obra.</p>	X		Muchas de las balsas de hormigón se han retirado y tapado correctamente, en algunas plataformas quedan pendientes de retirar los restos, y en otras las balsas están todavía sin usar. No obstante, la balsa de la plataforma 05 debe ser reacondicionada antes de usarse.
RESIDUOS	<p>Basura en obra</p> <p>No se abandonarán basuras en el entorno de la obra.</p>		X	<p>En algunas de las zanjas de las plataformas se continúan observando residuos no peligrosos, que deben ser retirados previamente al relleno de las zanjas. Además, se observan también residuos dispersos por las plataformas 02, 04, 06 y 07 y sus correspondientes zanjas.</p> <p>Se avisa de que en caso de no verse una mejora de limpieza en la obra se podría abrir una INCIDENCIA LEVE.</p>

GRUPO DE ACTUACIONES	DESCRIPCIÓN DE LA ACTUACIÓN	IRREGULARIDADES EN LA VIGILANCIA AMBIENTAL		OBSERVACIONES
		NO	SÍ	
VEGETACIÓN	<p>Prevención afectación vegetación natural: zonas de acopio</p> <p>No se instalarán zonas de acopio o vertido de materiales, parques de maquinaria, instalaciones auxiliares, escombreras, etc. en zonas con vegetación natural</p>	X		Sin irregularidades al respecto.
VEGETACIÓN	<p>Prevención afectación vegetación natural: creación de viales</p> <p>Los nuevos viales deberán ajustarse a los tramos de caminos existentes con objeto de minimizar, en la medida de lo posible, la afectación a vegetación natural.</p>	X		Sin irregularidades al respecto. Se usan viales existentes y se restauran algunos de ellos.
VEGETACIÓN	<p>Utilización de viales existentes</p> <p>Se minimizará la ocupación y alteración de vegetación natural y hábitat por las zanjas, vías de acceso y caminos interiores utilizando, en la medida de lo posible, los ya existentes.</p>	X		Sin irregularidades al respecto. Se usan viales existentes, o en algunos casos se abren nuevos viales autorizados y previamente planificados.
VEGETACIÓN	<p>Circulación sin afectación al medio natural</p> <p>La circulación de vehículos y maquinaria en el parque, tanto en la fase de obra como en la de funcionamiento, se restringirá a las vías y las zonas acondicionadas para ello. No se circulará “campo a través”.</p>	X		Sin irregularidades al respecto.
VEGETACIÓN	<p>Desbroces</p> <p>No se realizarán desbroces fuera de las áreas estrictamente ocupadas por las obras.</p>	X		Sin irregularidades al respecto. Se realizan los desbroces de manera controlada en lugares autorizados.
VEGETACIÓN	<p>Restricción circulación vehículos</p> <p>La circulación de vehículos se restringirá los caminos existentes y las zonas previstas para la construcción de nuevos viales.</p>	X		Sin irregularidades al respecto.
PAISAJE	<p>Color construcciones temporales</p> <p>Las construcciones temporales serán de colores mate, no reflectantes, y se ubicarán en zonas de visibilidad reducida evitándose</p>	X		Sin irregularidades al respecto.

GRUPO DE ACTUACIONES	DESCRIPCIÓN DE LA ACTUACIÓN	IRREGULARIDADES EN LA VIGILANCIA AMBIENTAL		OBSERVACIONES
		NO	SÍ	
	las zonas altas.			
INCENDIOS	Mitigación incendios No se realizarán fuegos en la obra sin autorización del organismo competente.	X		Sin irregularidades al respecto.
INCENDIOS	Mitigación incendios Se dispondrá de medios de extinción de incendios.	X		Sin irregularidades al respecto. Se dispone de medios de extinción tanto en los vehículos de obra como en el Campsite.
INCENDIOS	Mitigación incendios Se establecerán procedimientos de actuación.	X		Sin irregularidades al respecto.
FAUNA	Abandono de cadáveres Evitarse de forma rigurosa el abandono de cadáveres de animales o de sus restos dentro o en el entorno del parque eólico, con el objeto de evitar la presencia en su zona de influencia de aves necrófagas o carroñeras.	X		Sin irregularidades al respecto.
FAUNA	Abandono de cadáveres Se observarán especialmente los entornos de las granjas, zanjas y balsas de agua existentes por ser las zonas con mayor probabilidad de presencia de cadáveres de animales.	X		Sin irregularidades al respecto. Se observa gran presencia de aves necrófagas en los entornos de granjas cercanas debido a la presencia de contenedores de cadáveres en mal estado o abiertos.

GRUPO DE ACTUACIONES	DESCRIPCIÓN DE LA ACTUACIÓN	IRREGULARIDADES EN LA VIGILANCIA AMBIENTAL		OBSERVACIONES
		NO	SÍ	
BUENAS PRÁCTICAS	<p>Garantizar la no perturbación</p> <p>Se deberá garantizar que la actuación proyectada no altere el tránsito ganadero ni impida sus demás usos legales o complementarios, especiales o ecológicos, evitando causar cualquier tipo de daño ambiental.</p>	X		Sin irregularidades al respecto.
BUENAS PRÁCTICAS	<p>Garantizar cumplimiento manual buenas prácticas</p> <p>El promotor habrá de respetar las buenas prácticas ambientales para la realización del proyecto, pudiendo servir de orientación los «Manuales de Buenas Prácticas Ambientales en las Familias Profesionales», que se encuentran publicados en la página web de este Ministerio, para cada una de las actuaciones previstas.</p>	X		Sin irregularidades al respecto.
REPOSICIÓN SERVIDUMBRES	<p>Mantener la permeabilidad de la vía pecuaria</p> <p>Se adoptarán las medidas oportunas para mantener la permeabilidad de la vía pecuaria, garantizando la continuidad de ésta.</p>	X		Sin irregularidades al respecto.
REPOSICIÓN SERVIDUMBRES	<p>Restitución calidad infraestructuras</p> <p>En el caso de deterioro de cualquier otra infraestructura o instalación preexistente deberá restituirse a su calidad y niveles previos al inicio de las obras.</p>	X		Sin irregularidades al respecto.
REPOSICIÓN SERVIDUMBRES	<p>Integridad señales geodésicas</p> <p>Se garantizará la integridad física de las señales geodésicas.</p>	X		Sin irregularidades al respecto.
PROTECCIÓN POBLACIÓN LOCAL	<p>Señalización salida camiones</p> <p>Se señalizará adecuadamente la salida de camiones de zona de obras.</p>	X		Se han colocado las señales que avisan de salida de camiones en los puntos planteados.

GRUPO DE ACTUACIONES	DESCRIPCIÓN DE LA ACTUACIÓN	IRREGULARIDADES EN LA VIGILANCIA AMBIENTAL		OBSERVACIONES
		NO	SÍ	
PROTECCIÓN POBLACIÓN LOCAL	Señalización zona obras Se señalizará convenientemente la zona de obras y se advertirá de los riesgos para el personal ajeno a la misma.	X		Se han colocado las señales de obra en la zona del proyecto. Las señales se encuentran en buen estado.
PROTECCIÓN POBLACIÓN LOCAL	Evitar cortes de caminos rurales Siempre que sea posible se deberá evitar el corte de caminos rurales por maquinaria facilitando el tránsito por la zona de agricultores y ganaderos.	X		Sin irregularidades al respecto.



Ilustración 6. Balsa de hormigón de la plataforma 05 sin plástico aislante.



Ilustración 7. Residuos en un lindero de vegetación al lado de la plataforma 06.

4.4. VISITA 23 (19-21/10/2024)

En la siguiente tabla se muestran las actuaciones realizadas durante la visita 23:

Tabla 5. Actuaciones realizadas en la visita N°23.

GRUPO DE ACTUACIONES	DESCRIPCIÓN DE LA ACTUACIÓN	IRREGULARIDADES EN LA VIGILANCIA AMBIENTAL		OBSERVACIONES
		NO	SÍ	
ATMÓSFERA	<p>Ruido: cumplimiento normativo</p> <p>Se tendrán en cuenta los objetivos de calidad acústica establecidos en el Real Decreto 1367/2007, de 19 de octubre, por el que se desarrolla la Ley 37/2003, de 17 de noviembre, del Ruido, y en la Ley 7/2010, de 18 de noviembre, de protección contra la contaminación acústica de Aragón.</p>	X		Sin irregularidades al respecto.
ATMÓSFERA	<p>Limitación velocidad</p> <p>Limitación de circulación de vehículos a 30 km/h.</p>	X		Se han colocado todas las señalizaciones de limitación de velocidad en el proyecto.

GRUPO DE ACTUACIONES	DESCRIPCIÓN DE LA ACTUACIÓN	IRREGULARIDADES EN LA VIGILANCIA AMBIENTAL		OBSERVACIONES
		NO	SÍ	
ATMÓSFERA	<p>Trabajos diurnos</p> <p>Se evitará la realización de obras o movimientos de maquinaria fuera del periodo diurno (23h - 07h).</p>	X		Sin irregularidades al respecto.
ATMÓSFERA	<p>Humedecer viales</p> <p>Se requerirá una pequeña cantidad de agua para baldeo de viales</p>	X		Sin irregularidades al respecto.
AGUA	<p>Prevención afectación drenaje superficial</p> <p>Los acopios de materiales, de maquinaria, casetas de obra y demás instalaciones accesorias a la construcción del parque, no interferirán en el drenaje natural del terreno, siendo dotadas, si fuera necesario de canales periféricos de evacuación de pluviales.</p>	X		Sin irregularidades al respecto. Los materiales y la maquinaria se acopian en el Campsite que se ubica en terreno industrial y no afecta al drenaje superficial.
SUELOS	<p>Jalonamiento previo a obras</p> <p>Con carácter previo a los trabajos, se realizará un jalonamiento de todas las zonas de obras, de forma que queden sus límites perfectamente definidos.</p>	X		Sin irregularidades al respecto. Se mantienen jalonadas las plataformas y se respetan los límites definidos.
SUELOS	<p>Retirada tierra vegetal</p> <p>Retirada de la tierra vegetal se realizará en unos 20- 25 cm de profundidad acopiada en caballones trapezoidales de no más de 1 m de altura para su adecuada conservación hasta la rehabilitación del terreno degradado.</p>	X		Sin irregularidades al respecto. Se está retirando la capa de tierra vegetal de las plataformas y lugares donde se realizan movimientos de tierra.
SUELOS	<p>Acopio tierra vegetal</p> <p>La tierra vegetal no deberá mezclarse con los materiales extraídos para la realización de los trabajos.</p>	X		Sin irregularidades al respecto. La tierra vegetal se está acopiando separada de materiales inertes.
SUELOS	<p>Minimizar afección suelos ocupación</p> <p>Se ocuparán las mínimas superficies necesarias.</p>	X		Sin irregularidades al respecto.

GRUPO DE ACTUACIONES	DESCRIPCIÓN DE LA ACTUACIÓN	IRREGULARIDADES EN LA VIGILANCIA AMBIENTAL		OBSERVACIONES
		NO	SÍ	
SUELOS	<p>Ocupación mínima, movimientos de tierra y compensación</p> <p>Compensación de materiales en los movimientos de tierras al objeto de generar el mínimo de sobrantes posible.</p>	X		Sin irregularidades al respecto. Los sobrantes de excavación acopiados en las plataformas se comienzan a usar para la compensación de superficie de las plataformas.
SUELOS	<p>Acopio de tierras tiempo mínimo</p> <p>Los acopios de tierras inertes y suelos permanecerán almacenados el menor período de tiempo posible para que no se pierdan por acción de la lluvia o el viento.</p>	X		Sin irregularidades al respecto. Se continúan manteniendo acopiadas en las plataformas para posteriormente usarse como relleno o tierras de compensación.
RESIDUOS	<p>Correcto almacenado y clasificado de los residuos: punto limpio</p> <p>Los residuos serán almacenados y adecuadamente clasificados en zonas habilitadas y debidamente señalizadas, debiendo quedar el entorno libre de cualquier elemento artificial o residuo.</p>		X	<p>Los bidones de residuos peligrosos están correctamente etiquetados y se ha corregido la irregularidad motivo de apertura de incidencia. No obstante, se continúan observando que se acopian aerosoles sobre el bidón de plásticos contaminados, por lo que no se cerrará la incidencia grave hasta que se compruebe in situ que dichos aerosoles se han clasificado correctamente.</p> <p>Se ha delimitado el acopio de restos de ferralla en el punto limpio.</p>

GRUPO DE ACTUACIONES	DESCRIPCIÓN DE LA ACTUACIÓN	IRREGULARIDADES EN LA VIGILANCIA AMBIENTAL		OBSERVACIONES
		NO	SÍ	
RESIDUOS	<p>Aguas residuales</p> <p>Las casetas e instalaciones de obra dispondrán de una adecuada evacuación de las aguas residuales que no impliquen vertido ni conexión alguna con red de saneamiento.</p>	X		Sin irregularidades al respecto. Se ubican baños químicos en alguna de las plataformas.
RESIDUOS	<p>Prevención contaminación</p> <p>Se mantendrá un correcto estado de revisión de la maquinaria y vehículos implicados en la obra.</p>	X		Sin irregularidades al respecto.
RESIDUOS	<p>Vertidos y calidad de cauces</p> <p>No se realizarán vertidos, depósitos o cualquier acción que pueda conllevar el deterioro de la calidad de las aguas superficiales</p>		X	<p>La lona aislante de la zona de aparcamiento de maquinaria del Campsite se ha retirado y se gestionará como residuo peligroso.</p> <p>Continúan los vertidos de disolvente de baños químicos en las plataformas 03 y 04, de los cuales se avisa que tienen que ser recogidos de manera inmediata.</p>
RESIDUOS	<p>Limpieza de hormigón</p> <p>Se considerará la posibilidad de que la limpieza de las cubas de hormigón no se realice en la zona de obra.</p>		X	En general se hace buen uso de las balsas de hormigón. No obstante se ha realizado la limpieza de una cuba de hormigón en la balsa de la plataforma 05 que debía ser recubierta por un plástico, generando así un vertido.
RESIDUOS	<p>Basura en obra</p> <p>No se abandonarán basuras en el entorno de la obra.</p>		X	Aunque se observan mejoras, en algunas de las zanjas de las plataformas se continúan observando residuos

GRUPO DE ACTUACIONES	DESCRIPCIÓN DE LA ACTUACIÓN	IRREGULARIDADES EN LA VIGILANCIA AMBIENTAL		OBSERVACIONES
		NO	SÍ	
				no peligrosos, que deben ser retirados previamente al relleno de las zanjas. Además, se observan también residuos dispersos por las plataformas 02, 03 y 05 y sus correspondientes zanjas. No se abre una INCIDENCIA GRAVE por la observación de avances en la limpieza.
VEGETACIÓN	Prevención afectación vegetación natural: zonas de acopio No se instalarán zonas de acopio o vertido de materiales, parques de maquinaria, instalaciones auxiliares, escombreras, etc. en zonas con vegetación natural	X		Sin irregularidades al respecto.
VEGETACIÓN	Prevención afectación vegetación natural: creación de viales Los nuevos viales deberán ajustarse a los tramos de caminos existentes con objeto de minimizar, en la medida de lo posible, la afección a vegetación natural.	X		Sin irregularidades al respecto. Se usan viales existentes y se restauran algunos de ellos.
VEGETACIÓN	Utilización de viales existentes Se minimizará la ocupación y alteración de vegetación natural y hábitat por las zanjas, vías de acceso y caminos interiores utilizando, en la medida de lo posible, los ya existentes.	X		Sin irregularidades al respecto. Se usan viales existentes, o en algunos casos se abren nuevos viales autorizados y previamente planificados.
VEGETACIÓN	Circulación sin afectación al medio natural La circulación de vehículos y maquinaria en el parque, tanto en la fase de obra como en la de funcionamiento, se restringirá a las vías y las zonas acondicionadas para ello. No se circulará “campo a través”.	X		Sin irregularidades al respecto.

GRUPO DE ACTUACIONES	DESCRIPCIÓN DE LA ACTUACIÓN	IRREGULARIDADES EN LA VIGILANCIA AMBIENTAL		OBSERVACIONES
		NO	SÍ	
VEGETACIÓN	<p>Desbroces</p> <p>No se realizarán desbroces fuera de las áreas estrictamente ocupadas por las obras.</p>	X		Sin irregularidades al respecto. Se realizan los desbroces de manera controlada en lugares autorizados.
VEGETACIÓN	<p>Restricción circulación vehículos</p> <p>La circulación de vehículos se restringirá los caminos existentes y las zonas previstas para la construcción de nuevos viales.</p>	X		Sin irregularidades al respecto.
PAISAJE	<p>Color construcciones temporales</p> <p>Las construcciones temporales serán de colores mate, no reflectantes, y se ubicarán en zonas de visibilidad reducida evitándose las zonas altas.</p>	X		Sin irregularidades al respecto.
INCENDIOS	<p>Mitigación incendios</p> <p>No se realizarán fuegos en la obra sin autorización del organismo competente.</p>	X		Sin irregularidades al respecto.
INCENDIOS	<p>Mitigación incendios</p> <p>Se dispondrá de medios de extinción de incendios.</p>	X		Sin irregularidades al respecto. Se dispone de medios de extinción tanto en los vehículos de obra como en el Campsite.
INCENDIOS	<p>Mitigación incendios</p> <p>Se establecerán procedimientos de actuación.</p>	X		Sin irregularidades al respecto.
FAUNA	<p>Abandono de cadáveres</p> <p>Evitarse de forma rigurosa el abandono de cadáveres de animales o de sus restos dentro o en el entorno del parque eólico, con el objeto de evitar la presencia en su zona de influencia de aves necrófagas o carroñeras.</p>	X		Sin irregularidades al respecto.
FAUNA	<p>Abandono de cadáveres</p> <p>Se observarán especialmente los entornos de las granjas, zanjas y balsas de agua existentes por ser las zonas con mayor probabilidad de presencia de cadáveres de</p>	X		<p>Sin irregularidades al respecto.</p> <p>Se observa gran presencia de aves necrófagas en los</p>

GRUPO DE ACTUACIONES	DESCRIPCIÓN DE LA ACTUACIÓN	IRREGULARIDADES EN LA VIGILANCIA AMBIENTAL		OBSERVACIONES
		NO	SÍ	
	animales.			entornos de granjas cercanas debido a la presencia de contenedores de cadáveres en mal estado o abiertos.
BUENAS PRÁCTICAS	<p>Garantizar la no perturbación</p> <p>Se deberá garantizar que la actuación proyectada no altere el tránsito ganadero ni impida sus demás usos legales o complementarios, especiales o ecológicos, evitando causar cualquier tipo de daño ambiental.</p>	X		Sin irregularidades al respecto.
BUENAS PRÁCTICAS	<p>Garantizar cumplimiento manual buenas prácticas</p> <p>El promotor habrá de respetar las buenas prácticas ambientales para la realización del proyecto, pudiendo servir de orientación los «Manuales de Buenas Prácticas Ambientales en las Familias Profesionales», que se encuentran publicados en la página web de este Ministerio, para cada una de las actuaciones previstas.</p>	X		Sin irregularidades al respecto.
REPOSICIÓN SERVIDUMBRES	<p>Mantener la permeabilidad de la vía pecuaria</p> <p>Se adoptarán las medidas oportunas para mantener la permeabilidad de la vía pecuaria, garantizando la continuidad de ésta.</p>	X		Sin irregularidades al respecto.
REPOSICIÓN SERVIDUMBRES	<p>Restitución calidad infraestructuras</p> <p>En el caso de deterioro de cualquier otra infraestructura o instalación preexistente deberá restituirse a su calidad y niveles previos al inicio de las obras.</p>	X		Sin irregularidades al respecto.
REPOSICIÓN SERVIDUMBRES	<p>Integridad señales geodésicas</p> <p>Se garantizará la integridad física de las señales geodésicas.</p>	X		Sin irregularidades al respecto.

GRUPO DE ACTUACIONES	DESCRIPCIÓN DE LA ACTUACIÓN	IRREGULARIDADES EN LA VIGILANCIA AMBIENTAL		OBSERVACIONES
		NO	SÍ	
PROTECCIÓN POBLACIÓN LOCAL	Señalización salida camiones Se señalizará adecuadamente la salida de camiones de zona de obras.	X		Se han colocado las señales que avisan de salida de camiones en los puntos planteados.
PROTECCIÓN POBLACIÓN LOCAL	Señalización zona obras Se señalizará convenientemente la zona de obras y se advertirá de los riesgos para el personal ajeno a la misma.	X		Se han colocado las señales de obra en la zona del proyecto. Las señales se encuentran en buen estado.
PROTECCIÓN POBLACIÓN LOCAL	Evitar cortes de caminos rurales Siempre que sea posible se deberá evitar el corte de caminos rurales por maquinaria facilitando el tránsito por la zona de agricultores y ganaderos.	X		Sin irregularidades al respecto.



Ilustración 8. Balsa de hormigón de la plataforma 05 con el plástico desprendido y habiéndose realizado una limpieza de cuba de hormigón sin uso del aislante.

Ilustración 9. Crecimiento de vegetación en la tierra vegetal de la plataforma 04.

4.5. VISITA 24 (28/11/2024)

En la siguiente tabla se muestran las actuaciones realizadas durante la visita 23:

Tabla 6. Actuaciones realizadas en la visita N°24.

GRUPO DE ACTUACIONES	DESCRIPCIÓN DE LA ACTUACIÓN	IRREGULARIDADES EN LA VIGILANCIA AMBIENTAL		OBSERVACIONES
		NO	SÍ	
ATMÓSFERA	<p>Ruido: cumplimiento normativo</p> <p>Se tendrán en cuenta los objetivos de calidad acústica establecidos en el Real Decreto 1367/2007, de 19 de octubre, por el que se desarrolla la Ley 37/2003, de 17 de noviembre, del Ruido, y en la Ley 7/2010, de 18 de noviembre, de protección contra la contaminación acústica de Aragón.</p>	X		Sin irregularidades al respecto.
ATMÓSFERA	<p>Limitación velocidad</p> <p>Limitación de circulación de vehículos a 30 km/h.</p>	X		Se han colocado todas las señalizaciones de limitación de velocidad en el proyecto.
ATMÓSFERA	<p>Trabajos diurnos</p> <p>Se evitará la realización de obras o movimientos de maquinaria fuera del periodo diurno (23h - 07h).</p>	X		Sin irregularidades al respecto.
ATMÓSFERA	<p>Humedecer viales</p> <p>Se requerirá una pequeña cantidad de agua para baldeo de viales</p>	X		Sin irregularidades al respecto.
AGUA	<p>Prevención afectación drenaje superficial</p> <p>Los acopios de materiales, de maquinaria, casetas de obra y demás instalaciones accesorias a la construcción del parque, no interferirán en el drenaje natural del terreno, siendo dotadas, si fuera necesario de canales periféricos de evacuación de pluviales.</p>	X		Sin irregularidades al respecto. Los materiales y la maquinaria se acopian en el Campsite que se ubica en terreno industrial y no afecta al drenaje superficial.
SUELOS	<p>Jalonamiento previo a obras</p> <p>Con carácter previo a los trabajos, se realizará un jalonamiento de todas las</p>	X		Sin irregularidades al respecto. Se mantienen jalonadas

GRUPO DE ACTUACIONES	DESCRIPCIÓN DE LA ACTUACIÓN	IRREGULARIDADES EN LA VIGILANCIA AMBIENTAL		OBSERVACIONES
		NO	SÍ	
	zonas de obras, de forma que queden sus límites perfectamente definidos.			las plataformas y se respetan los límites definidos.
SUELOS	Retirada tierra vegetal Retirada de la tierra vegetal se realizará en unos 20- 25 cm de profundidad acopiada en caballones trapezoidales de no más de 1 m de altura para su adecuada conservación hasta la rehabilitación del terreno degradado.	X		Sin irregularidades al respecto. Se está retirando la capa de tierra vegetal de las plataformas y lugares donde se realizan movimientos de tierra.
SUELOS	Acopio tierra vegetal La tierra vegetal no deberá mezclarse con los materiales extraídos para la realización de los trabajos.	X		Sin irregularidades al respecto. La tierra vegetal se está acopiando separada de materiales inertes.
SUELOS	Minimizar afección suelos ocupación Se ocuparán las mínimas superficies necesarias.	X		Sin irregularidades al respecto.
SUELOS	Ocupación mínima, movimientos de tierra y compensación Compensación de materiales en los movimientos de tierras al objeto de generar el mínimo de sobrantes posible.	X		Sin irregularidades al respecto. Los sobrantes de excavación acopiados en las plataformas se comienzan a usar para la compensación de superficie de las plataformas.
SUELOS	Acopio de tierras tiempo mínimo Los acopios de tierras inertes y suelos permanecerán almacenados el menor período de tiempo posible para que no se pierdan por acción de la lluvia o el viento.	X		Sin irregularidades al respecto. Se continúan manteniendo acopiadas en las plataformas para posteriormente usarse como relleno o tierras de compensación.
RESIDUOS	Correcto almacenado y clasificado de los residuos: punto limpio Los residuos serán almacenados y adecuadamente clasificados en zonas		X	Los bidones de residuos peligrosos están correctamente etiquetados y se ha

GRUPO DE ACTUACIONES	DESCRIPCIÓN DE LA ACTUACIÓN	IRREGULARIDADES EN LA VIGILANCIA AMBIENTAL		OBSERVACIONES
		NO	SÍ	
	habilitadas y debidamente señalizadas, debiendo quedar el entorno libre de cualquier elemento artificial o residuo.			<p>corregido la irregularidad motivo de apertura de incidencia. No obstante, se continúan observando que se acopian aerosoles sobre el bidón de plásticos contaminados, por lo que no se cerrará la incidencia grave hasta que se compruebe in situ que dichos aerosoles se han clasificado correctamente.</p> <p>Se ha delimitado el acopio de restos de ferralla en el punto limpio, pero falta su señalización.</p>
RESIDUOS	<p>Aguas residuales</p> <p>Las casetas e instalaciones de obra dispondrán de una adecuada evacuación de las aguas residuales que no impliquen vertido ni conexión alguna con red de saneamiento.</p>	X		Sin irregularidades al respecto. Se ubican baños químicos en alguna de las plataformas.
RESIDUOS	<p>Prevención contaminación</p> <p>Se mantendrá un correcto estado de revisión de la maquinaria y vehículos implicados en la obra.</p>	X		Sin irregularidades al respecto.
RESIDUOS	<p>Vertidos y calidad de cauces</p> <p>No se realizarán vertidos, depósitos o cualquier acción que pueda conllevar el deterioro de la calidad de las aguas superficiales</p>	X		La lona aislante de la zona de aparcamiento de maquinaria del Campsite se ha retirado, aunque se debe valorar establecer una nueva zona de aparcamiento aislado.

GRUPO DE ACTUACIONES	DESCRIPCIÓN DE LA ACTUACIÓN	IRREGULARIDADES EN LA VIGILANCIA AMBIENTAL		OBSERVACIONES
		NO	SÍ	
				Se han gestionado los vertidos de las plataformas 03 y 04.
RESIDUOS	<p>Limpieza de hormigón</p> <p>Se considerará la posibilidad de que la limpieza de las cubas de hormigón no se realice en la zona de obra.</p>		X	<p>La balsa para la limpieza de hormigón de la plataforma 05 continúa sin reacondicionar y con los restos de la limpieza de hormigón.</p> <p>En caso de observarse nuevamente irregularidades en cuanto a la limpieza de cubas de esta índole, se podría proceder a abrir una INCIDENCIA GRAVE.</p>
RESIDUOS	<p>Basura en obra</p> <p>No se abandonarán basuras en el entorno de la obra.</p>	X		Se observa una mejora en la limpieza de las plataformas.
VEGETACIÓN	<p>Prevención afectación vegetación natural: zonas de acopio</p> <p>No se instalarán zonas de acopio o vertido de materiales, parques de maquinaria, instalaciones auxiliares, escombreras, etc. en zonas con vegetación natural</p>	X		Sin irregularidades al respecto.
VEGETACIÓN	<p>Prevención afectación vegetación natural: creación de viales</p> <p>Los nuevos viales deberán ajustarse a los tramos de caminos existentes con objeto de minimizar, en la medida de lo posible, la afectación a vegetación natural.</p>	X		Sin irregularidades al respecto. Se usan viales existentes y se restauran algunos de ellos.
VEGETACIÓN	<p>Utilización de viales existentes</p> <p>Se minimizará la ocupación y alteración de vegetación natural y hábitat por las zanjas, vías de acceso y caminos interiores utilizando, en la medida de lo posible, los ya existentes.</p>	X		Sin irregularidades al respecto. Se usan viales existentes, o en algunos casos se abren nuevos viales autorizados y previamente planificados.

GRUPO DE ACTUACIONES	DESCRIPCIÓN DE LA ACTUACIÓN	IRREGULARIDADES EN LA VIGILANCIA AMBIENTAL		OBSERVACIONES
		NO	SÍ	
VEGETACIÓN	Circulación sin afectación al medio natural La circulación de vehículos y maquinaria en el parque, tanto en la fase de obra como en la de funcionamiento, se restringirá a las vías y las zonas acondicionadas para ello. No se circulará “campo a través”.	X		Sin irregularidades al respecto.
VEGETACIÓN	Desbroces No se realizarán desbroces fuera de las áreas estrictamente ocupadas por las obras.	X		Sin irregularidades al respecto. Se realizan los desbroces de manera controlada en lugares autorizados.
VEGETACIÓN	Restricción circulación vehículos La circulación de vehículos se restringirá los caminos existentes y las zonas previstas para la construcción de nuevos viales.	X		Sin irregularidades al respecto.
PAISAJE	Color construcciones temporales Las construcciones temporales serán de colores mate, no reflectantes, y se ubicarán en zonas de visibilidad reducida evitándose las zonas altas.	X		Sin irregularidades al respecto.
INCENDIOS	Mitigación incendios No se realizarán fuegos en la obra sin autorización del organismo competente.	X		Sin irregularidades al respecto.
INCENDIOS	Mitigación incendios Se dispondrá de medios de extinción de incendios.	X		Sin irregularidades al respecto. Se dispone de medios de extinción tanto en los vehículos de obra como en el Campsite.
INCENDIOS	Mitigación incendios Se establecerán procedimientos de actuación.	X		Sin irregularidades al respecto.
FAUNA	Abandono de cadáveres Evitarse de forma rigurosa el abandono de cadáveres de animales o de sus restos dentro o en el entorno del parque eólico, con el objeto de evitar la presencia en su zona de influencia de aves necrófagas o	X		Sin irregularidades al respecto.

GRUPO DE ACTUACIONES	DESCRIPCIÓN DE LA ACTUACIÓN	IRREGULARIDADES EN LA VIGILANCIA AMBIENTAL		OBSERVACIONES
		NO	SÍ	
	carroñeras.			
FAUNA	<p>Abandono de cadáveres</p> <p>Se observarán especialmente los entornos de las granjas, zanjas y balsas de agua existentes por ser las zonas con mayor probabilidad de presencia de cadáveres de animales.</p>	X		<p>Sin irregularidades al respecto.</p> <p>Se observa gran presencia de aves necrófagas en los entornos de granjas cercanas debido a la presencia de contenedores de cadáveres en mal estado o abiertos.</p>
BUENAS PRÁCTICAS	<p>Garantizar la no perturbación</p> <p>Se deberá garantizar que la actuación proyectada no altere el tránsito ganadero ni impida sus demás usos legales o complementarios, especiales o ecológicos, evitando causar cualquier tipo de daño ambiental.</p>	X		Sin irregularidades al respecto.
BUENAS PRÁCTICAS	<p>Garantizar cumplimiento manual buenas prácticas</p> <p>El promotor habrá de respetar las buenas prácticas ambientales para la realización del proyecto, pudiendo servir de orientación los «Manuales de Buenas Prácticas Ambientales en las Familias Profesionales», que se encuentran publicados en la página web de este Ministerio, para cada una de las actuaciones previstas.</p>	X		Sin irregularidades al respecto.
REPOSICIÓN SERVIDUMBRES	<p>Mantener la permeabilidad de la vía pecuaria</p> <p>Se adoptarán las medidas oportunas para mantener la permeabilidad de la vía pecuaria, garantizando la continuidad de ésta.</p>	X		Sin irregularidades al respecto.
REPOSICIÓN SERVIDUMBRES	<p>Restitución calidad infraestructuras</p> <p>En el caso de deterioro de cualquier otra infraestructura o instalación preexistente deberá restituirse a su calidad y niveles</p>	X		Sin irregularidades al respecto.

GRUPO DE ACTUACIONES	DESCRIPCIÓN DE LA ACTUACIÓN	IRREGULARIDADES EN LA VIGILANCIA AMBIENTAL		OBSERVACIONES
		NO	SÍ	
	previos al inicio de las obras.			
REPOSICIÓN SERVIDUMBRES	Integridad señales geodésicas Se garantizará la integridad física de las señales geodésicas.	X		Sin irregularidades al respecto.
PROTECCIÓN POBLACIÓN LOCAL	Señalización salida camiones Se señalizará adecuadamente la salida de camiones de zona de obras.	X		Se han colocado las señales que avisan de salida de camiones en los puntos planteados.
PROTECCIÓN POBLACIÓN LOCAL	Señalización zona obras Se señalizará convenientemente la zona de obras y se advertirá de los riesgos para el personal ajeno a la misma.	X		Se han colocado las señales de obra en la zona del proyecto. Las señales se encuentran en buen estado.
PROTECCIÓN POBLACIÓN LOCAL	Evitar cortes de caminos rurales Siempre que sea posible se deberá evitar el corte de caminos rurales por maquinaria facilitando el tránsito por la zona de agricultores y ganaderos.	X		Sin irregularidades al respecto.

SOSTENIBILIDAD Y DESARROLLO



Ilustración 10. Acopio de material fuera de zonas de vegetación natural.



Ilustración 11. Acopio de sobrantes de excavación pendientes de ser gestionados y/o reutilizados para el relleno de zanjas..

4.6. CENSO DE AVIFAUNA VISITA V6 (15/11/2024 y 22/11/2024)

En lo relativo a los **censos de avifauna** se han establecido 3 puntos y 3 transectos en la zona del proyecto de “RUEDA SUR WIND 2” de manera mensual.

Los transectos se han realizado en coche a una velocidad inferior a 20 km/h y se ha anotado cada ejemplar avistado y/o escuchado. Los puntos seleccionados se han realizado con una duración de 10 minutos de espera en la cual también se anotan todos los ejemplares avistados y/o escuchado.

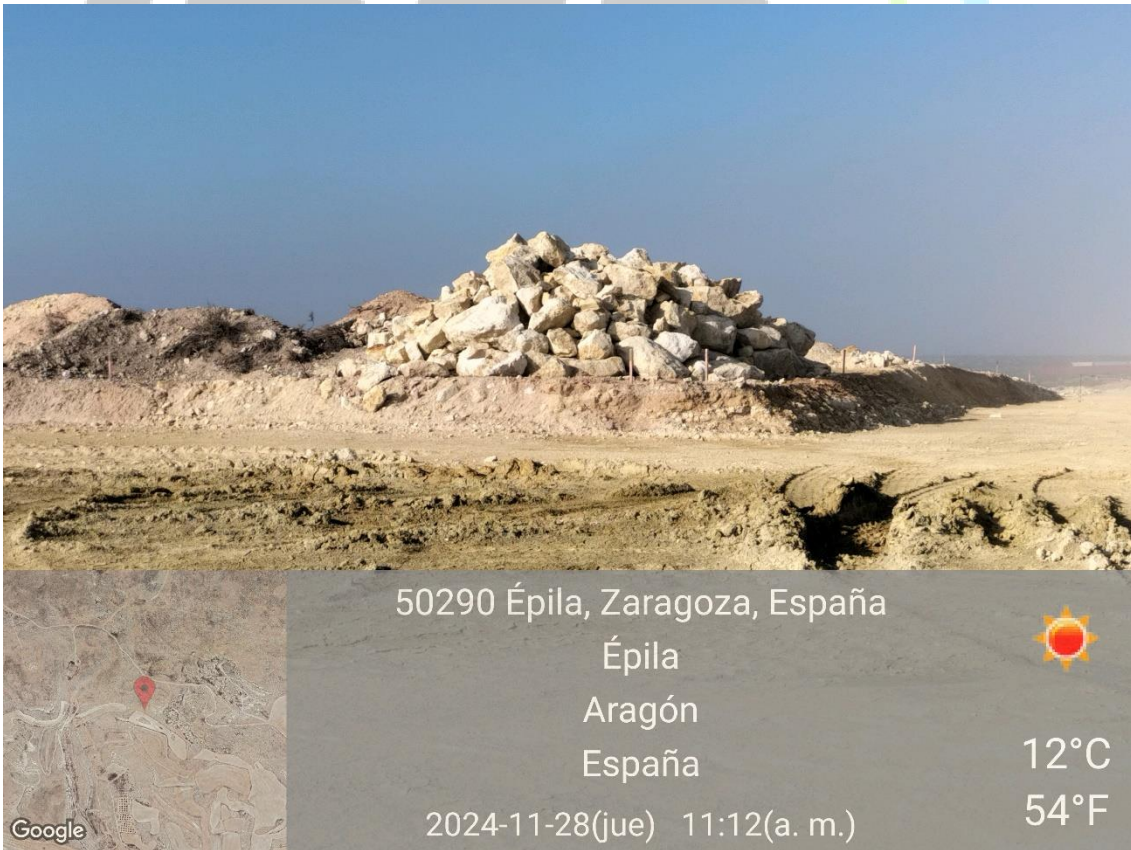

Ilustración 12. Puntos de observación y transectos para el censo de avifauna.

En el mes de noviembre se ha realizado la visita V6 del censo de avifauna entre los días 15/11/2024 y 22/11/2024. A continuación, se muestra un gráfico con los individuos de las especies observadas durante este los censos de este periodo:

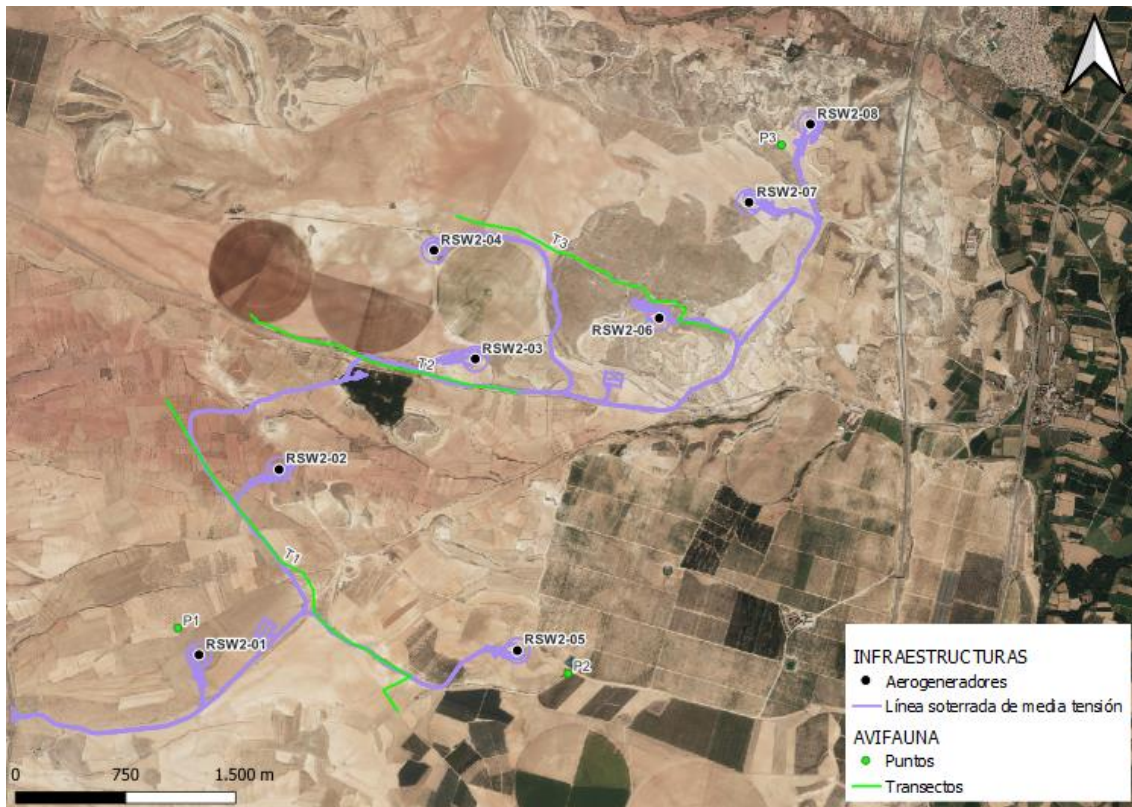

Ilustración 13. Gráfico de especies e individuos observados durante el mes de noviembre.

Las especies más abundantes durante este mes han sido pequeñas aves propias de hábitats agro-esteparios y hábitats de secano como la alondra común (*Alauda arvensis*) y también ligadas a medios antrópicos como el estornino negro (*Sturnus unicolor*). Otras especies de pequeño tamaño observadas con frecuencia han sido fringílidos como el pardillo común (*Linaria cannabina*) o alúridos como la calandria común (*Melanocorypha calandria*).

En lo relativo a rapaces planeadoras, destaca la reducción de diversidad de especies y el aumento de presencia del milano real (*Milvus milvus*), a causa de la llegada de ejemplares invernantes del norte de Europa, con un total de 15 ejemplares observados. Se mantiene la observación constante de de buitre leonado (*Gyps fulvus*), aunque con solo dos ejemplares observados. Otras rapaces observadas han sido el azor común (*Astur gentilis*), el cernícalo vulgar (*Falco tinnunculus*) y el aguilucho lagunero occidental (*Circus aeruginosus*).

Durante esta visita, se observó un gran bando de hasta 34 ejemplares de ganga ibérica (*Pterocles alchata*) en la zona centro del proyecto, donde, además, también se observaron 16 ejemplares de alcaraván común (*Burhinus oedicephalus*)

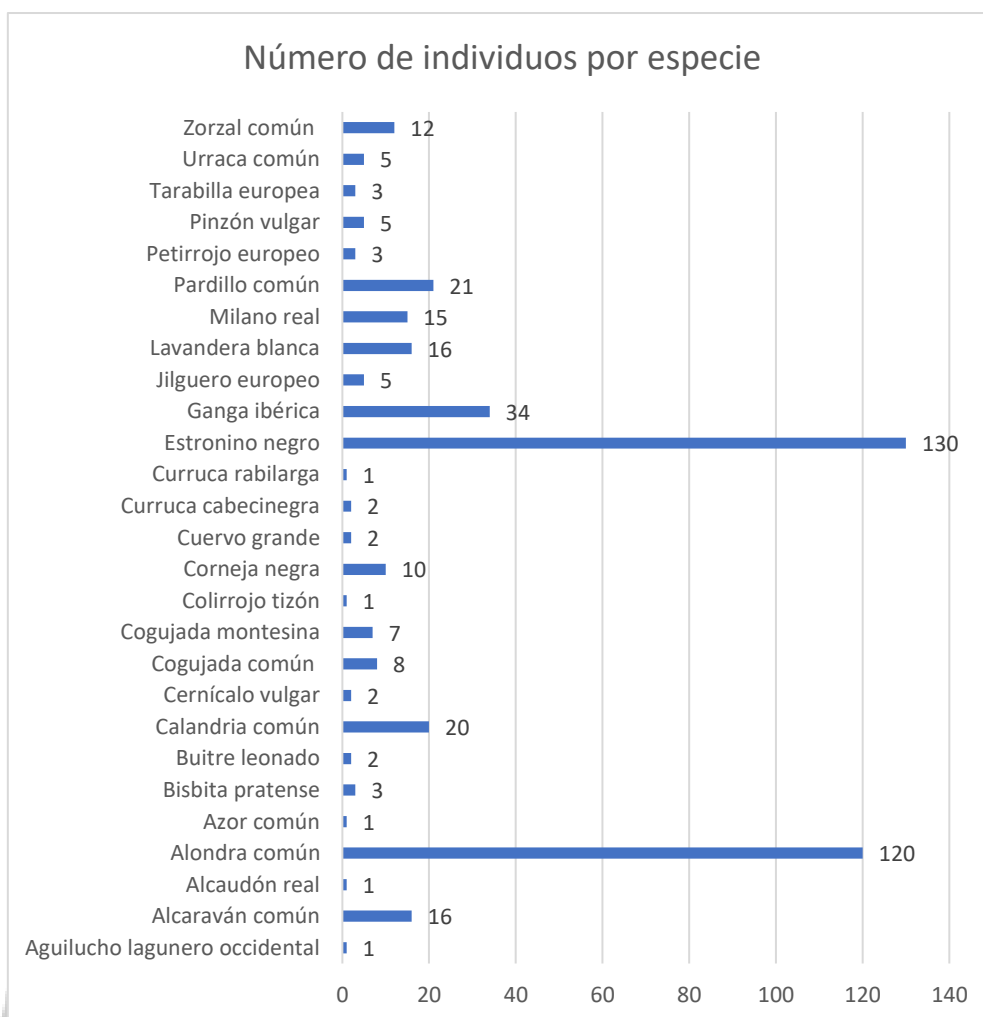
En cuanto a especies relevantes, se han observado 15 ejemplares de milano real en toda la zona de emplazamiento del proyecto, y el mencionado grupo de ganga ibérica en la zona centro del proyecto. Las especies mencionadas se consideran sensibles debido a que presentan una

categoría de protección alta según se establece en el Libro Rojo de las Aves de España 2021 (LR21) y en el caso del milano real en el nuevo DECRETO 129/2022, de 5 de septiembre, del Gobierno de Aragón, por el que se crea el Listado Aragonés de Especies Silvestres en Régimen de Protección Especial y se regula el Catálogo de Especies Amenazadas de Aragón (CEEAA) y, además, no suele ser abundante:

- Milano real (*Milvus milvus*): En peligro (LR21 y CEEAA)

5. CONCLUSIONES

Del presente informe realizado para el mes de noviembre se obtienen las siguientes conclusiones:

1. Que se ha realizado cuatro visitas durante los días 04-06/11/2024, 11/11/2024, 15/11/2024, 19-21/11/2024 y 28/11/2024.
2. Que no ha sido necesaria la realización de ninguna visita de tipo extraordinaria.

Durante la visita 20 (04-06/11/2024):

1. Que en materia de **polvo**:
 - a. Se han colocado las señalizaciones de limitación de velocidad a 30 km/h.
 - b. Que se realizan riegos periódicos.
2. Que, en cuanto a **suelos**:
 - a. Se ocupa la superficie mínima posible.
 - b. Se retira la capa de tierra vegetal de las plataformas donde se realizan los movimientos de tierra y se acopia correctamente.
3. Que en materia de **gestión de residuos**:
 - a. Se ha instalado un punto limpio señalado para los residuos asimilables y residuos peligrosos.
 - b. Se ha acondicionado correctamente el contenedor de residuos peligrosos y se han señalado con fotos descriptivas cada uno de los bidones.
 - c. Se clasifican correctamente los residuos en los bidones los residuos peligrosos, y se corrige a irregularidad, se cerrará la incidencia grave una vez se mantenga esta situación durante un mínimo de tres semanas.
 - d. Se instala una lona aislante sobre el suelo de la zona de aparcamiento de maquinaria como medida preventiva para evitar derrames contaminantes a la tierra, la cual se ha arreglado y ampliado.
 - e. Continúan los pequeños goteos en el aparcamiento de maquinaria en las zonas desprovistas de plástico protector, que se deben gestionar como corresponde.
 - f. Se corrigen la mayoría de las balsas para la limpieza de hormigón y otras todavía quedan sin usar.
 - g. Se observan residuos no peligrosos en algunas de las zanjas de las plataformas como también en las mismas plataformas.

4. Que, en materia de **vegetación**:
 - a. Los materiales de obra se acopian en la campa principal, siendo terreno industrial sin afectar a vegetación natural.
 - b. Se balizan las plataformas donde se realizan los trabajos y se respetan los límites de actuación.
5. Que en materia de **movimientos de tierra**:
 - a. Continúan las excavaciones para las plataformas.
 - b. Los sobrantes de excavación se acopian separados de las tierras vegetales.
 - c. Algunos de los sobrantes inertes se usan para compensación de superficies.
6. Que, en cuanto a **infraestructuras**:
 - a. Se colocan las casetas de obra y baños químicos en la campa principal.
7. Que en materia de **viales**:
 - a. Se delimitan los viales y se circula por los ya existentes.
 - b. Se abren nuevos viales previamente autorizados y planificados.
8. Qu en materia de **protección a la población**:
 - a. Se han colocado las señalizaciones de obra y salida de camiones y se encuentran en correcto estado.

Que el resto de las actuaciones han procedido de manera correcta, no habiendo detectado irregularidades.

Durante la visita 21 (11/11/2024):

1. Que en materia de **polvo**:
 - a. Se han colocado las señalizaciones de limitación de velocidad a 30 km/h.
 - b. Que se realizan riegos periódicos.
2. Que, en cuanto a **suelos**:
 - a. Se ocupa la superficie mínima posible.
 - b. Se retira la capa de tierra vegetal de las plataformas donde se realizan los movimientos de tierra y se acopia correctamente.
3. Que en materia de **gestión de residuos**:
 - a. Se ha instalado un punto limpio señalado para los residuos asimilables y residuos peligrosos.
 - b. Se ha acondicionado correctamente el contenedor de residuos peligrosos y se han señalado con fotos descriptivas cada uno de los bidones.
 - c. Se clasifican correctamente los residuos en los bidones los residuos peligrosos, y se corrige a irregularidad, se cerrará la incidencia grave una vez se mantenga esta situación durante un mínimo de tres semanas.

- d. Se instala una lona aislante sobre el suelo de la zona de aparcamiento de maquinaria como medida preventiva para evitar derrames contaminantes a la tierra, la cual se ha arreglado y ampliado.
 - e. Se han recogido los goteos detectados en la visita anterior
 - f. Se corrigen la mayoría de las balsas para la limpieza de hormigón y otras todavía quedan sin usar.
 - g. Se observan residuos no peligrosos en algunas de las zanjas de las plataformas como también en las mismas plataformas.
- 4. Que, en materia de **vegetación**:**
- a. Los materiales de obra se acopian en la campa principal, siendo terreno industrial sin afectar a vegetación natural.
 - b. Se balizan las plataformas donde se realizan los trabajos y se respetan los límites de actuación.
- 5. Que en materia de **movimientos de tierra**:**
- a. Continúan las excavaciones para las plataformas.
 - b. Los sobrantes de excavación se acopian separados de las tierras vegetales.
 - c. Algunos de los sobrantes inertes se usan para compensación de superficies.
- 6. Que, en cuanto a **infraestructuras**:**
- a. Se colocan las casetas de obra y baños químicos en la campa principal.
- 7. Que en materia de **viales**:**
- a. Se delimitan los viales y se circula por los ya existentes.
 - b. Se abren nuevos viales previamente autorizados y planificados.
- 8. Qu en materia de **protección a la población**:**
- a. Se han colocado las señalizaciones de obra y salida de camiones y se encuentran en correcto estado.

Que el resto de las actuaciones han procedido de manera correcta, no habiendo detectado irregularidades.

Durante la visita 22 (15/11/2024):

- 1. Que en materia de **polvo**:**
- a. Se han colocado las señalizaciones de limitación de velocidad a 30 km/h.
 - b. Que se realizan riegos periódicos.
- 2. Que, en cuanto a **suelos**:**
- a. Se ocupa la superficie mínima posible.
 - b. Se retira la capa de tierra vegetal de las plataformas donde se realizan los movimientos de tierra y se acopia correctamente.

3. Que en materia de gestión de residuos:

- a. Se ha instalado un punto limpio señalizado para los residuos asimilables y residuos peligrosos.
- b. Se ha acondicionado correctamente el contenedor de residuos peligrosos y se han señalizado con fotos descriptivas cada uno de los bidones.
- c. Se señalan correctamente los bidones de residuos peligrosos, pero se acopian aerosoles sobre el bidón de plásticos contaminados. Se cerrará la incidencia una vez se compruebe *in situ* la correcta clasificación de los residuos.
- d. Se instala una lona aislante sobre el suelo de la zona de aparcamiento de maquinaria como medida preventiva para evitar derrames contaminantes a la tierra, la cual debe ser nuevamente revisada.
- e. Se han recogido los goteos detectados en la visita anterior.
- f. Debido a la caída de los baños químicos, se observan vertidos del disolvente en las plataformas 03 y 04 que deben ser recogidos.
- g. Se corrigen la mayoría de las balsas para la limpieza de hormigón y otras todavía quedan sin usar, siendo necesaria la reparación de la balsa de la plataforma 05 antes de que se use.
- h. Se continúan observando residuos no peligrosos en algunas de las zanjas de las plataformas como también en las mismas plataformas, se comunica la posibilidad de abrir una **INCIDENCIA GRAVE** en caso de que no se solucionase la irregularidad.

4. Que, en materia de vegetación:

- a. Los materiales de obra se acopian en la campa principal, siendo terreno industrial sin afectar a vegetación natural.
- b. Se balizan las plataformas donde se realizan los trabajos y se respetan los límites de actuación.

5. Que en materia de movimientos de tierra:

- a. Continúan las excavaciones para las plataformas.
- b. Los sobrantes de excavación se acopian separados de las tierras vegetales.
- c. Algunos de los sobrantes inertes se usan para compensación de superficies.

6. Que, en cuanto a infraestructuras:

- a. Se colocan las casetas de obra y baños químicos en la campa principal.

7. Que en materia de viales:

- a. Se delimitan los viales y se circula por los ya existentes.
- b. Se abren nuevos viales previamente autorizados y planificados.

8. Qu en materia de protección a la población:

- a. Se han colocado las señalizaciones de obra y salida de camiones y se encuentran en correcto estado.

Que el resto de las actuaciones han procedido de manera correcta, no habiendo detectado irregularidades.

Durante la visita 23 (19-21/11/2024):

1. Que en materia de **polvo**:
 - a. Se han colocado las señalizaciones de limitación de velocidad a 30 km/h.
 - b. Que se realizan riegos periódicos.
2. Que, en cuanto a **suelos**:
 - a. Se ocupa la superficie mínima posible.
 - b. Se retira la capa de tierra vegetal de las plataformas donde se realizan los movimientos de tierra y se acopia correctamente.
3. Que en materia de **gestión de residuos**:
 - a. Se ha instalado un punto limpio señalado para los residuos asimilables y residuos peligrosos.
 - b. Se ha acondicionado correctamente el contenedor de residuos peligrosos y se han señalado con fotos descriptivas cada uno de los bidones.
 - c. Continúan acopiados aerosoles sobre el bidón de plásticos contaminados. Se cerrará la incidencia una vez se compruebe *in situ* la correcta clasificación de los residuos.
 - d. Se retira la lona aislante de la zona de aparcamiento del Campsite, y se gestionará como residuo peligroso.
 - e. Continúan los vertidos del disolvente en las plataformas 03 y 04 que deben ser recogidos de manera inmediata.
 - f. Se corrigen la mayoría de las balsas para la limpieza de hormigón y otras todavía quedan sin usar.
 - g. Se realiza la limpieza de una cuba en la balsa de la plataforma 05 sin haber sido reparada y realizándose dicha limpieza sin material aislante.
 - h. Se observa una mejora en la limpieza, aunque se continúan observando residuos no peligrosos en algunas de las zanjas de las plataformas como también en las mismas plataformas, por lo que por el momento no se procede a la apertura de ninguna **INCIDENCIA LEVE**.
4. Que, en materia de **vegetación**:
 - a. Los materiales de obra se acopian en la campa principal, siendo terreno industrial sin afectar a vegetación natural.
 - b. Se balizan las plataformas donde se realizan los trabajos y se respetan los límites de actuación.

5. Que en materia de **movimientos de tierra**:
 - a. Continúan las excavaciones para las plataformas.
 - b. Los sobrantes de excavación se acopian separados de las tierras vegetales.
 - c. Algunos de los sobrantes inertes se usan para compensación de superficies.
6. Que, en cuanto a **infraestructuras**:
 - a. Se colocan las casetas de obra y baños químicos en la campa principal.
7. Que en materia de **viales**:
 - a. Se delimitan los viales y se circula por los ya existentes.
 - b. Se abren nuevos viales previamente autorizados y planificados.
8. Qu en materia de **protección a la población**:
 - a. Se han colocado las señalizaciones de obra y salida de camiones y se encuentran en correcto estado.

Que el resto de las actuaciones han procedido de manera correcta, no habiendo detectado irregularidades.

Durante la visita 24 (28/10/2024):

1. Que en materia de **polvo**:
 - a. Se han colocado las señalizaciones de limitación de velocidad a 30 km/h.
 - b. Que se realizan riegos periódicos.
2. Que, en cuanto a **suelos**:
 - a. Se ocupa la superficie mínima posible.
 - b. Se retira la capa de tierra vegetal de las plataformas donde se realizan los movimientos de tierra y se acopia correctamente.
3. Que en materia de **gestión de residuos**:
 - a. Se ha instalado un punto limpio señalado para los residuos asimilables y residuos peligrosos.
 - b. Se ha acondicionado correctamente el contenedor de residuos peligrosos y se han señalado con fotos descriptivas cada uno de los bidones.
 - c. Continúan acopiados aerosoles sobre el bidón de plásticos contaminados. Se cerrará la incidencia una vez se compruebe *in situ* la correcta clasificación de los residuos.
 - d. Continúan acopiados aerosoles sobre el bidón de plásticos contaminados. Se cerrará la incidencia una vez se compruebe *in situ* la correcta clasificación de los residuos.
 - e. Se recomienda revisar el plástico del aparcamiento y establecer nuevas zonas de aparcamiento libres de acopios de materiales.

- f. Se han gestionado los vertidos del disolvente en las plataformas 03 y 04.
 - g. No se ha corregido la balsa para la limpieza de cubas de la plataforma 05 ni tampoco se han gestionado los restos de la limpieza hecha sin material aislante.
 - h. Se avisa de la posibilidad de abrir una **INCIDENCIA GRAVE** en caso de detectar irregularidades de esta índole.
- 4. Que, en materia de **vegetación**:**
- a. Los materiales de obra se acopian en la campa principal, siendo terreno industrial sin afectar a vegetación natural.
 - b. Se balizan las plataformas donde se realizan los trabajos y se respetan los límites de actuación.
- 5. Que en materia de **movimientos de tierra**:**
- a. Continúan las excavaciones para las plataformas.
 - b. Los sobrantes de excavación se acopian separados de las tierras vegetales.
 - c. Algunos de los sobrantes inertes se usan para compensación de superficies.
- 6. Que, en cuanto a **infraestructuras**:**
- a. Se colocan las casetas de obra y baños químicos en la campa principal.
- 7. Que en materia de **viales**:**
- a. Se delimitan los viales y se circula por los ya existentes.
 - b. Se abren nuevos viales previamente autorizados y planificados.
- 8. Qu en materia de **protección a la población**:**
- a. Se han colocado las señalizaciones de obra y salida de camiones y se encuentran en correcto estado.

Que el resto de las actuaciones han procedido de manera correcta, no habiendo detectado irregularidades.

5.1. CONCLUSIONES DE AVIFAUNA

Durante los censos de avifauna de la visita V6:

1. La mayoría de las especies detectadas han sido, dentro de las aves pequeño y mediano tamaño, ejemplares de alondra común y estornino negro.
2. Que n se han detectado ejemplares de buitre leonado nuevamente
3. Que se han observado con frecuencia milanos reales en toda la zona del proyecto.
4. Que se ha detectado un gran bando de ganga ibérica en la zona centro del proyecto.
5. Que estas especies observadas en las poligonales no corren riesgo alguno por la presencia de la maquinaria de obra. Sin embargo, se prevé un desplazamiento de estas a zonas más tranquilas hasta que finalicen las obras.

6. Que es posible que en parcelas cercanas al proyecto críen parejas de aves esteparias como es el caso de la Ganga ibérica, y que vuelvan algunos ejemplares cuando aumente la tranquilidad en la obra.
7. Que se prestará atención a la presencia de todas estas especies en futuras visitas.



6. HOJA DE FIRMAS

Fdo: **Alberto Santiago Rodríguez**

Graduado en Ciencias Ambientales

Máster en Biología y Conservación de la Biodiversidad

Nº Colegiado 345. Colegio de Ambientólogos de Madrid

Fdo. **Pablo García Clemente**

Graduado en Biología

Técnico ambiental de campo

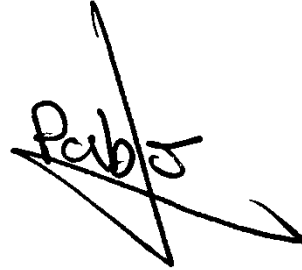

Responsable ambiental y social campo



ANEXO I: ÍNDICE DE ILUSTRACIONES

Ilustración 1. Aerogeneradores y línea soterrada de media tensión del PE “RUEDA SUR WIND 2”.	6
Ilustración 2. Balsa de hormigón de la plataforma 02 pendiente de ser retirada y gestionada como residuo de construcción.	23
Ilustración 3. Plataforma 07 siendo rellena de sobrantes de excavación.	23
Ilustración 4. Residuos en la zanja de la plataforma 08.	31
Ilustración 5. Balsa de hormigón de la plataforma 03 en correcto estado.	31
Ilustración 6. Balsa de hormigón de la plataforma 05 sin plástico aislante.	39
Ilustración 7. Residuos en un lindero de vegetación al lado de la plataforma 06.	40
Ilustración 8. Balsa de hormigón de la plataforma 05 con el plástico desprendido y habiéndose realizado una limpieza de cuba de hormigón sin uso del aislante.	47
Ilustración 9. Crecimiento de vegetación en la tierra vegetal de la plataforma 04.	48
Ilustración 10. Acopio de material fuera de zonas de vegetación natural.	55
Ilustración 11. Acopio de sobrantes de excavación pendientes de ser gestionados y/o reutilizados para el relleno de zanjas.	55
Ilustración 12. Puntos de observación y transectos para el censo de avifauna.	56
Ilustración 13. Gráfico de especies e individuos observados durante el mes de noviembre.	57

ANEXO II: ÍNDICE DE TABLAS

Tabla 1. Calendario de visitas vigilancia ambiental.....	15
Tabla 2. Actuaciones realizadas en la visita Nº20.	16
Tabla 3. Actuaciones realizadas en la visita Nº21.	24
Tabla 4. Actuaciones realizadas en la visita Nº22.	32
Tabla 5. Actuaciones realizadas en la visita Nº23.	40
Tabla 6. Actuaciones realizadas en la visita Nº24.	48
Tabla 7. Datos brutos de las observaciones de avifauna realizadas durante el mes de noviembre. Altura de vuelo: 1 (bajo las aspas), 2 (radio de afección), 3 (sobre las aspas).....	69



ANEXO III: SINIESTRALIDAD DE FAUNA

No se ha detectado siniestralidad de fauna durante este mes.

ANEXO IV: DATOS OBSERVACIÓN AVIFAUNA

Tabla 7. Datos brutos de las observaciones de avifauna realizadas durante el mes de noviembre. Altura de vuelo: 1 (bajo las aspas), 2 (radio de afección), 3 (sobre las aspas).

Instalación	Tipo	Titular	Fecha	Observador	Empresa	Altura de vuelo	Especie	Nº individuos
PE RUEDA SUR WIND 2	Parque eólico	RUEDA SUR WIND 2 S.L.	15/11/2024	Pablo García Clemente	IBERSYD S.L.	2	<i>Circus aeruginosus</i>	1
PE RUEDA SUR WIND 2	Parque eólico	RUEDA SUR WIND 2 S.L.	15/11/2024	Pablo García Clemente	IBERSYD S.L.	2	<i>Alauda arvensis</i>	15
PE RUEDA SUR WIND 2	Parque eólico	RUEDA SUR WIND 2 S.L.	15/11/2024	Pablo García Clemente	IBERSYD S.L.	1	<i>Motacilla alba</i>	4
PE RUEDA SUR WIND 2	Parque eólico	RUEDA SUR WIND 2 S.L.	15/11/2024	Pablo García Clemente	IBERSYD S.L.	1	<i>Pica pica</i>	2
PE RUEDA SUR WIND 2	Parque eólico	RUEDA SUR WIND 2 S.L.	15/11/2024	Pablo García Clemente	IBERSYD S.L.	2	<i>Corvus corax</i>	1
PE RUEDA SUR WIND 2	Parque eólico	RUEDA SUR WIND 2 S.L.	15/11/2024	Pablo García Clemente	IBERSYD S.L.	2	<i>Galerida cristata</i>	5
PE RUEDA SUR WIND 2	Parque eólico	RUEDA SUR WIND 2 S.L.	15/11/2024	Pablo García Clemente	IBERSYD S.L.	1	<i>Turdus philomelos</i>	12
PE RUEDA SUR WIND 2	Parque eólico	RUEDA SUR WIND 2 S.L.	15/11/2024	Pablo García Clemente	IBERSYD S.L.	1	<i>Erithacus rubecula</i>	3
PE RUEDA SUR WIND 2	Parque eólico	RUEDA SUR WIND 2 S.L.	15/11/2024	Pablo García Clemente	IBERSYD S.L.	2	<i>Sturnus unicolor</i>	50
PE RUEDA SUR WIND 2	Parque eólico	RUEDA SUR WIND 2 S.L.	15/11/2024	Pablo García Clemente	IBERSYD S.L.	1	<i>Saxicola rubicola</i>	1

Instalación	Tipo	Titular	Fecha	Observador	Empresa	Altura de vuelo	Especie	Nº individuos
PE RUEDA SUR WIND 2	Parque eólico	RUEDA SUR WIND 2 S.L.	15/11/2024	Pablo García Clemente	IBERSYD S.L.	2	<i>Linaria cannabina</i>	3
PE RUEDA SUR WIND 2	Parque eólico	RUEDA SUR WIND 2 S.L.	15/11/2024	Pablo García Clemente	IBERSYD S.L.	1	<i>Sylvia melanocephala</i>	2
PE RUEDA SUR WIND 2	Parque eólico	RUEDA SUR WIND 2 S.L.	15/11/2024	Pablo García Clemente	IBERSYD S.L.	2	<i>Fringilla coelebs</i>	5
PE RUEDA SUR WIND 2	Parque eólico	RUEDA SUR WIND 2 S.L.	15/11/2024	Pablo García Clemente	IBERSYD S.L.	2	<i>Carduelis carduelis</i>	5
PE RUEDA SUR WIND 2	Parque eólico	RUEDA SUR WIND 2 S.L.	15/11/2024	Pablo García Clemente	IBERSYD S.L.	2	<i>Milvus milvus</i>	1
PE RUEDA SUR WIND 2	Parque eólico	RUEDA SUR WIND 2 S.L.	15/11/2024	Pablo García Clemente	IBERSYD S.L.	3	<i>Gyps fulvus</i>	1
PE RUEDA SUR WIND 2	Parque eólico	RUEDA SUR WIND 2 S.L.	15/11/2024	Pablo García Clemente	IBERSYD S.L.	1	<i>Alauda arvensis</i>	2
PE RUEDA SUR WIND 2	Parque eólico	RUEDA SUR WIND 2 S.L.	15/11/2024	Pablo García Clemente	IBERSYD S.L.	1	<i>Motacilla alba</i>	11
PE RUEDA SUR WIND 2	Parque eólico	RUEDA SUR WIND 2 S.L.	15/11/2024	Pablo García Clemente	IBERSYD S.L.	1	<i>Anthus pratensis</i>	1
PE RUEDA SUR WIND 2	Parque eólico	RUEDA SUR WIND 2 S.L.	15/11/2024	Pablo García Clemente	IBERSYD S.L.	2	<i>Milvus milvus</i>	2
PE RUEDA SUR WIND 2	Parque eólico	RUEDA SUR WIND 2 S.L.	15/11/2024	Pablo García Clemente	IBERSYD S.L.	2	<i>Milvus milvus</i>	2
PE RUEDA SUR WIND 2	Parque eólico	RUEDA SUR WIND 2 S.L.	15/11/2024	Pablo García Clemente	IBERSYD S.L.	1	<i>Galerida theklae</i>	7
PE RUEDA SUR WIND 2	Parque eólico	RUEDA SUR WIND 2 S.L.	15/11/2024	Pablo García Clemente	IBERSYD S.L.	1	<i>Alauda arvensis</i>	3
PE RUEDA SUR WIND 2	Parque eólico	RUEDA SUR WIND 2 S.L.	15/11/2024	Pablo García Clemente	IBERSYD S.L.	3	<i>Gyps fulvus</i>	1

Instalación	Tipo	Titular	Fecha	Observador	Empresa	Altura de vuelo	Especie	Nº individuos
PE RUEDA SUR WIND 2	Parque eólico	RUEDA SUR WIND 2 S.L.	15/11/2024	Pablo García Clemente	IBERSYD S.L.	2	<i>Alauda arvensis</i>	50
PE RUEDA SUR WIND 2	Parque eólico	RUEDA SUR WIND 2 S.L.	15/11/2024	Pablo García Clemente	IBERSYD S.L.	2	<i>Melanocorypha calandra</i>	20
PE RUEDA SUR WIND 2	Parque eólico	RUEDA SUR WIND 2 S.L.	15/11/2024	Pablo García Clemente	IBERSYD S.L.	2	<i>Milvus milvus</i>	2
PE RUEDA SUR WIND 2	Parque eólico	RUEDA SUR WIND 2 S.L.	15/11/2024	Pablo García Clemente	IBERSYD S.L.	1	<i>Corvus corax</i>	2
PE RUEDA SUR WIND 2	Parque eólico	RUEDA SUR WIND 2 S.L.	45611	Pablo García Clemente	IBERSYD S.L.	2	<i>Motacilla alba</i>	1
PE RUEDA SUR WIND 2	Parque eólico	RUEDA SUR WIND 2 S.L.	45611	Pablo García Clemente	IBERSYD S.L.	2	<i>Anthus pratensis</i>	2
PE RUEDA SUR WIND 2	Parque eólico	RUEDA SUR WIND 2 S.L.	45611	Pablo García Clemente	IBERSYD S.L.	1	<i>Phoenicurus ochruros</i>	1
PE RUEDA SUR WIND 2	Parque eólico	RUEDA SUR WIND 2 S.L.	45611	Pablo García Clemente	IBERSYD S.L.	1	<i>Pica pica</i>	1
PE RUEDA SUR WIND 2	Parque eólico	RUEDA SUR WIND 2 S.L.	45611	Pablo García Clemente	IBERSYD S.L.	1	<i>Milvus milvus</i>	2
PE RUEDA SUR WIND 2	Parque eólico	RUEDA SUR WIND 2 S.L.	45611	Pablo García Clemente	IBERSYD S.L.	2	<i>Alauda arvensis</i>	50
PE RUEDA SUR WIND 2	Parque eólico	RUEDA SUR WIND 2 S.L.	45611	Pablo García Clemente	IBERSYD S.L.	2	<i>Milvus milvus</i>	2
PE RUEDA SUR WIND 2	Parque eólico	RUEDA SUR WIND 2 S.L.	45611	Pablo García Clemente	IBERSYD S.L.	2	<i>Pterocles alchata</i>	32
PE RUEDA SUR WIND 2	Parque eólico	RUEDA SUR WIND 2 S.L.	45611	Pablo García Clemente	IBERSYD S.L.	2	<i>Falco tinnunculus</i>	1
PE RUEDA SUR WIND 2	Parque eólico	RUEDA SUR WIND 2 S.L.	45611	Pablo García Clemente	IBERSYD S.L.	1	<i>Sturnus unicolor</i>	30

Instalación	Tipo	Titular	Fecha	Observador	Empresa	Altura de vuelo	Especie	Nº individuos
PE RUEDA SUR WIND 2	Parque eólico	RUEDA SUR WIND 2 S.L.	45611	Pablo García Clemente	IBERSYD S.L.	1	<i>Falco tinnunculus</i>	1
PE RUEDA SUR WIND 2	Parque eólico	RUEDA SUR WIND 2 S.L.	45611	Pablo García Clemente	IBERSYD S.L.	1	<i>Burhinus oedicnemus</i>	16
PE RUEDA SUR WIND 2	Parque eólico	RUEDA SUR WIND 2 S.L.	45611	Pablo García Clemente	IBERSYD S.L.	1	<i>Pterocles alchata</i>	2
PE RUEDA SUR WIND 2	Parque eólico	RUEDA SUR WIND 2 S.L.	45611	Pablo García Clemente	IBERSYD S.L.	1	<i>Accipiter gentilis</i>	1
PE RUEDA SUR WIND 2	Parque eólico	RUEDA SUR WIND 2 S.L.	45611	Pablo García Clemente	IBERSYD S.L.	1	<i>Sylvia undata</i>	1
PE RUEDA SUR WIND 2	Parque eólico	RUEDA SUR WIND 2 S.L.	45611	Pablo García Clemente	IBERSYD S.L.	2	<i>Linaria cannabina</i>	18
PE RUEDA SUR WIND 2	Parque eólico	RUEDA SUR WIND 2 S.L.	45611	Pablo García Clemente	IBERSYD S.L.	1	<i>Saxicola rubicola</i>	2
PE RUEDA SUR WIND 2	Parque eólico	RUEDA SUR WIND 2 S.L.	45611	Pablo García Clemente	IBERSYD S.L.	2	<i>Milvus milvus</i>	2
PE RUEDA SUR WIND 2	Parque eólico	RUEDA SUR WIND 2 S.L.	45618	Pablo García Clemente	IBERSYD S.L.	1	<i>Lanius excubitor</i>	1
PE RUEDA SUR WIND 2	Parque eólico	RUEDA SUR WIND 2 S.L.	45618	Pablo García Clemente	IBERSYD S.L.	2	<i>Milvus milvus</i>	2
PE RUEDA SUR WIND 2	Parque eólico	RUEDA SUR WIND 2 S.L.	45618	Pablo García Clemente	IBERSYD S.L.	2	<i>Galerida cristata</i>	3
PE RUEDA SUR WIND 2	Parque eólico	RUEDA SUR WIND 2 S.L.	45618	Pablo García Clemente	IBERSYD S.L.	2	<i>Pica pica</i>	2
PE RUEDA SUR WIND 2	Parque eólico	RUEDA SUR WIND 2 S.L.	45618	Pablo García Clemente	IBERSYD S.L.	2	<i>Sturnus unicolor</i>	50
PE RUEDA SUR WIND 2	Parque eólico	RUEDA SUR WIND 2 S.L.	45618	Pablo García Clemente	IBERSYD S.L.	2	<i>Corvus corone</i>	9