



INFORME MENSUAL EN FASE DE CONSTRUCCIÓN DEL PARQUE EÓLICO “RUEDA SUR WIND 2”

9 DE SEPTIEMBRE DE 2024

Nombre de la instalación:	PE RUEDA SUR WIND 2
Provincia/s ubicación de la instalación:	ZARAGOZA
Nombre del titular:	RUEDA SUR WIND 2 S.L.
CIF del titular:	B06825566
Nombre de la empresa de vigilancia:	ÍBER SOSTENIBILIDAD Y DESARROLLO
Tipo de EIA:	ORDINARIA
Informe de FASE de:	OBRA
Periodicidad del informe según DIA:	MENSUAL
Año de seguimiento nº:	AÑO 1
Nº de informe y año de seguimiento:	INFORME Nº3 DEL AÑO 1
Período que recoge el informe:	AGOSTO



Índice de contenido

1. OBJETO Y ALCANCE	5
2. DESCRIPCIÓN Y LOCALIZACIÓN DEL PROYECTO	5
3. PLAN DE VIGILANCIA AMBIENTAL EN FASE DE OBRA	7
3.1. ACTUACIONES DURANTE LA FASE DE OBRA	7
3.1.1. PROTECCIÓN DE LA CALIDAD ATMOSFÉRICA.....	7
3.1.1.1. Polvo.....	7
3.1.1.2. Iluminación.....	8
3.1.1.3. Ruido	8
3.1.1.4. Gases y humos	8
3.1.2. AGUA	8
3.1.2.1. Protección de la red hidrológica.....	8
3.1.2.2. Red de drenaje superficial.....	9
3.1.3. SUELOS	9
3.1.3.1. Erosión y compactación	9
3.1.3.2. Gestión de tierras.....	9
3.1.4. VEGETACIÓN.....	10
3.1.4.1. Afección a vegetación natural.....	10
3.1.4.2. Restauración y compensación de vegetación natural	10
3.1.5. INCENDIOS.....	11
3.1.5.1. Mitigación de incendios	11
3.1.6. RESIDUOS.....	11
3.1.6.1. Gestión de residuos no peligrosos	11
3.1.6.2. Gestión de residuos vegetales.....	12
3.1.6.3. Gestión de residuos peligrosos	12
3.1.7. PAISAJE	12
3.1.7.1. Restauración del paisaje.....	12
3.1.7.2. Reducción del impacto visual:.....	12
3.1.8. FAUNA	13
3.1.8.1. Medidas anticollisión	13
3.1.8.2. Abandono de cadáveres.....	13
3.1.9. CONTROL DE MEDIDAS COMPENSATORIAS.....	13
3.1.9.1. Conservación y mantenimiento Balsete de Cavizgordo.....	13
3.1.9.2. Medidas para favorecer la avifauna esteparia.....	14
3.1.10. BUENAS PRÁCTICAS.....	14

3.1.11.	POBLACIÓN	14
3.1.11.1.	Reposición de servidumbres	14
3.1.11.2.	Protección de la población local	14
3.2.	CALENDARIO DEL SEGUIMIENTO AMBIENTAL.....	15
4.	RESULTADOS DE LA VIGILANCIA AMBIENTAL.....	16
4.1.	VISITA 7 (01/08/2024)	16
4.2.	VISITA 8 (08/08/2024)	24
4.3.	VISITA 9 (14/08/2024)	31
4.4.	VISITA 10 (23/08/2024)	39
4.5.	VISITA 11 (29/08/2024)	48
4.6.	CENSO DE AVIFAUNA VISITA V3 (14/08/2024).....	56
5.	CONCLUSIONES	57
5.1.	CONCLUSIONES DE AVIFAUNA	63
6.	HOJA DE FIRMAS.....	64
	ANEXO I: ÍNDICE DE ILUSTRACIONES	65
	ANEXO II: ÍNDICE DE TABLAS.....	66
	ANEXO III: SINIESTRALIDAD DE FAUNA	67
	ANEXO IV: DATOS OBSERVACIÓN AVIFAUNA	67
	Excel avistamientos	67
	Ubicaciones especies.....	67
	ANEXO V: COBERTURAS SHP	67
	PE_RUEDASURWIND2_Aerogeneradores_Año1_IM3_Cons_Ago24.zip	67
	PE_RUEDASURWIND2_LSMT_Año1_IM3_Cons_Ago24.zip.....	67
	PE_RUEDASURWIND2_Puntos_avifauna_Año1_IM3_Cons_Ago24.zip	67

1. OBJETO Y ALCANCE

El presente informe pretende, en primer lugar, dar cumplimiento a la Resolución del Instituto Aragonés de Gestión Ambiental de fecha 11 de agosto de 2022, por la que se formula la declaración de impacto ambiental del proyecto del parque eólico “RUEDA SUR WIND 2”, en el término municipal de Épila (Zaragoza) promovido por “RUEDA SUR WIND 2, S.L.” (cambio de titularidad de Compañía Energética Aragonesa de Renovables, S.L.) (Número de expediente INAGA 500201/01/2021/07305) apartado 3.1. *“Durante la fase de construcción los informes del plan de vigilancia ambiental serán mensuales con un informe final con conclusiones que resumirá todos los informes anteriores”*.

Así bien, en relación con la comunicación acerca de la publicación en sede electrónica de los planes de vigilancia ambiental (PVA) y normas de entrega de la documentación correspondiente a los PVA (ref. SBA/epl/asd) realizado en consonancia con la Ley 21/2013, de 9 de diciembre, de evaluación ambiental, legislación básica en lo que respecta al Artículo 52 *“Seguimiento de las declaraciones de impacto ambiental y de los informes de impacto ambiental”*, el presente informe pretende, en segundo lugar, dar cumplimiento a lo establecido en el apartado 2 de la susodicha Ley en el cual se dictamina la realización de un informe de seguimiento sobre el cumplimiento de las condiciones, o de las medidas preventivas, correctoras y compensatorias establecidas en la declaración de impacto ambiental.

Con todo ello, el presente informe tiene como finalidad registrar el seguimiento de las actividades llevadas a cabo durante las tareas de vigilancia ambiental establecidas para el parque eólico de “RUEDA SUR WIND 2”, en fase de obra. La periodicidad establecida en la DIA en el apartado 3.1. para la realización de informes de seguimiento es MENSUAL. Este periodo comprende el **mes de AGOSTO en el año 2024**, siendo, por tanto, **el TERCER informe mensual de seguimiento realizado en el Año número 1**.

2. DESCRIPCIÓN Y LOCALIZACIÓN DEL PROYECTO

El parque eólico “RUEDA SUR WIND 2” está ubicado en el término municipal de Épila (Zaragoza), perteneciente a la Comunidad Autónoma de Aragón.

El parque eólico queda distribuido en 8 aerogeneradores, con una potencia total del parque de 45 MW:



Ilustración 1. Aerogeneradores y línea soterrada de media tensión del PE “RUEDA SUR WIND 2”.

El PE “RUEDA SUR WIND 2” evacuará su energía generada en la SET “Rueda Oeste 220/30kv” mediante una red de media tensión soterrada a 30 kv. De esta, conectará mediante una línea aérea a 220 kV de unos 6 km a la “SET Pre- Rueda 220/400 kV”, que finalmente conectará con la SET Rueda de Jalón a través de una línea aérea a 400 kV de unos 0,49 km.

El acceso parque eólico Rueda Sur Wind 2 será compartido con el parque eólico Rueda Sur Wind 1, y se realizará por la A-121, entre las localidades de Riela y Fuendejalón, en el P.K. 25+200, a través de un camino existente.

La vegetación natural tiene carácter estepario, donde predominan el matorral estepario y terrenos agrícolas, con representación escasa de hábitats de interés comunitario prioritario 6220 “Pastizales xerofíticos mediterráneos de vivaces y anuales” y Hábitats de Interés Comunitario 1430 “Matorrales halonitrófilos (*Pegano-salsoletea*). Entre las especies de avifauna incluidas en el Catálogo de Especies Amenazadas de Aragón destacan la Alondra ricotí (*Chersophilus duponti*), Cernícalo primilla (*Falco naumanni*), Aguilucho pálido (*Circus cyaneus*), Milano real (*Milvus milvus*) y Grulla común (*Grus grus*), catalogadas “sensible a la alteración del hábitat”; Chova piquirroja (*Phyrrocorax phyrrocorax*), Ganga ibérica (*Pterocles alchata*), Ganga ortega (*Pterocles orientalis*) Sisón común (*Tetrax tetrax*) Alimoche común (*Neophron percnocterus*) y Aguilucho cenizo (*Circus pygargus*) catalogadas como “Vulnerables”. Destaca en el entorno una gran actividad de especies de avifauna principalmente en la zona norte del proyecto, junto a la ZEC ES240089 “Sierra de Nava Alta-Puerto de la Chabola”, alejadas de zonas antropizadas.

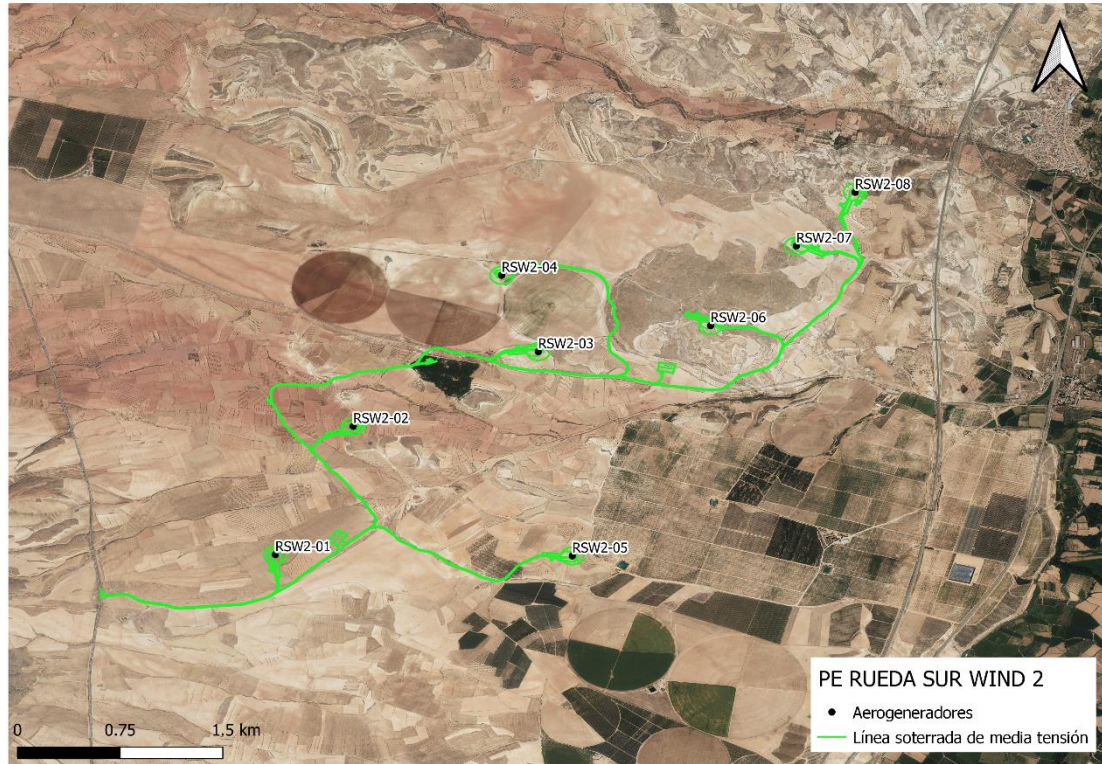
3. PLAN DE VIGILANCIA AMBIENTAL EN FASE DE OBRA

El Plan de Vigilancia y Seguimiento Ambiental (PVSA, en adelante) tiene por objeto general garantizar la correcta ejecución de las medidas preventivas, correctoras y compensatorias previstas, así como prevenir o corregir las posibles disfunciones con relación a las medidas propuestas o a la aparición de efectos ambientales no previstos.

El seguimiento y control se dirigirá a todas aquellas superficies afectadas durante y tras la construcción del parque eólico y que sean necesarias para la operación y mantenimiento del mismo hasta el final de su vida útil.

Este plan de vigilancia es un elemento complementario al mantenimiento general de la actuación, que incluye un control continuo del estado de conservación, evolución y grado de eficacia de los distintos elementos que lo constituyen.

Los objetivos específicos de esta vigilancia ambientales son:

- Determinar las afecciones reales y comprobar que los impactos generados nunca superen las magnitudes que figuran en el Estudio de Impacto Ambiental.
- Comprobar que se respetan las medidas establecidas en la Declaración de Impacto Ambiental.
- Seguimiento directo de los trabajos reflejados en el proyecto.
- Controlar que las medidas indicadas en el estudio de impacto ambiental se ejecutan correctamente.
- Comprobar la eficacia de las medidas preventivas, correctoras y compensatorias establecidas y ejecutadas. Cuando tal eficacia se considere insatisfactoria, determinar las causas y establecer los remedios adecuados.
- Detectar impactos no previstos y proponer las medidas adecuadas para reducirlos, eliminarlos o compensarlos.
- Describir el tipo de informes a redactar sobre el seguimiento ambiental, así como su frecuencia y período de emisión.
- Informar en tiempo y forma a las administraciones afectadas de acuerdo con las resoluciones administrativas

3.1. ACTUACIONES DURANTE LA FASE DE OBRA

3.1.1. PROTECCIÓN DE LA CALIDAD ATMOSFÉRICA

3.1.1.1. Polvo

OBJETIVO: Reducir emisiones de polvo.

ACTUACIONES:

- Baldeo de pistas y zonas de acopios en condiciones meteorológicas desfavorables.
- Limitación de circulación de vehículos a 30 km/h.
- Los camiones de transporte de tierras y otros materiales que puedan generar polvo

deberán ir cubiertos con lonas o similar mientras circula.

PERIODICIDAD: SEMANAL

3.1.1.2. Iluminación

OBJETIVO: Minimizar la contaminación lumínica.

ACTUACIONES:

- Se instalará un sistema de iluminación Dual Media NMedia C. Es decir, durante el día y el crepúsculo, la iluminación será de mediana intensidad tipo A (luz de color blanco, con destellos) y durante la noche, la iluminación será de mediana intensidad tipo C (luz de color rojo, fija).
- El señalamiento de la torre de medición, en caso de que se requiera, se realizará igualmente mediante un sistema de iluminación Dual Media NMedia C.

PERIODICIDAD: SEMANAL

3.1.1.3. Ruido

OBJETIVO: Reducir las emisiones de ruido.

ACTUACIONES:

- Se tendrán en cuenta los objetivos de calidad acústica establecidos en el Real Decreto 1367/2007, de 19 de octubre, por el que se desarrolla la Ley 37/2003, de 17 de noviembre, del Ruido, y en la Ley 7/2010, de 18 de noviembre, de protección contra la contaminación acústica de Aragón.
- Se evitará la realización de obras o movimientos de maquinaria fuera del periodo diurno (23h - 07h).

PERIODICIDAD: SEMANAL

3.1.1.4. Gases y humos

OBJETIVO: Controlar las emisiones de gases y humos

ACTUACIONES:

- La maquinaria implicada en la obra deberá disponer del certificado CE de correcto nivel de emisión de ruido y de gases contaminantes y del Certificado de Inspección Técnica de Vehículos en orden.

PERIODICIDAD: SEMANAL

3.1.2. AGUA

3.1.2.1. Protección de la red hidrológica

OBJETIVO: Control de la afección a la red hidrológica local

ACTUACIONES:

- El proyecto respetará las balsas y los cauces de aguas temporales existentes y, en general, la red hidrológica local, garantizando la actual capacidad de desagüe de las zonas afectadas por las obras.

PERIODICIDAD: SEMANAL

3.1.2.2. Red de drenaje superficial

OBJETIVO: Prevenir las afecciones a la red de drenaje superficialACTUACIONES

- Las zanjas, cimentaciones y demás áreas de excavación, permanecerán abiertas en menor tiempo posible, para evitar afectar al drenaje superficial y ser origen de fenómenos erosivos.
- Los acopios de materiales, de maquinaria, casetas de obra y demás instalaciones accesorias a la construcción del parque, no interferirán en el drenaje natural del terreno, siendo dotadas, si fuera necesario de canales periféricos de evacuación de pluviales.

PERIODICIDAD: SEMANAL

3.1.3.SUELOS

3.1.3.1. Erosión y compactación

OBJETIVOS: Prevenir la compactación y erosión de los suelosACTUACIONES:

- Descompactación del terreno mediante subsolado y/o arado en aquellas zonas de tránsito de maquinaria que no vayan a ser ocupadas por elementos permanentes del proyecto.
- Se adaptará el proyecto al máximo a los terrenos evitando las zonas de pendiente para minimizar la generación de nuevas superficies de erosión.
- Una vez finalizada la obra se realizará una regularización del terreno evitando formas aristas y rectas y una descompactación de las superficies compactadas que no vayan a tener uso durante la fase de explotación.

PERIODICIDAD: SEMANAL

3.1.3.2. Gestión de tierras

OBJETIVO: Realizar una correcta gestión de las tierras vegetales y sobrantesACTUACIONES:

- El Proyecto procurará la compensación final de tierras y garantizará una correcta gestión de las tierras retiradas y destino final.
- La retirada de la tierra vegetal se realizará en unos 20- 25 cm de profundidad acopiada en caballones trapezoidales de no más de 1 m de altura para su adecuada conservación hasta la rehabilitación del terreno degradado.
- En ningún caso, a tierra vegetal deberá mezclarse con los materiales extraídos para la realización de los trabajos.
- Compensación de materiales en los movimientos de tierras al objeto de generar el mínimo de sobrantes posible.
- Los acopios de tierras inertes y suelos permanecerán almacenados el menor período de tiempo posible para que no se pierdan por acción de la lluvia o el viento.

- Con carácter previo a los trabajos, se realizará un jalonamiento de todas las zonas de obras, de forma que queden sus límites perfectamente definidos

PERIODICIDAD: SEMANAL

3.1.4. VEGETACIÓN

3.1.4.1. Afección a vegetación natural

OBJETIVO: Minimizar cualitativa y cuantitativamente las afecciones a la vegetación natural del área de actuación.

ACTUACIONES

- No se instalarán zonas de acopio o vertido de materiales, parques de maquinaria, instalaciones auxiliares, escombreras, etc. en zonas con vegetación natural.
- Los nuevos viales deberán ajustarse a los tramos de caminos existentes con objeto de minimizar, en la medida de lo posible, la afección a vegetación natural.
- Se deberán evitar las zonas de mayor pendiente, ejecutando drenajes transversales para minimizar la generación de nuevas superficies de erosión, facilitando la salida de las aguas hacia los cauces existentes.
- Se minimizará la ocupación y alteración de vegetación natural y hábitat por las zanjas, vías de acceso y caminos interiores utilizando, en la medida de lo posible, los ya existentes.
- La circulación de vehículos y maquinaria en el parque, tanto en la fase de obra como en la de funcionamiento, se restringirá a las vías y las zonas acondicionadas para ello. No se circulará “campo a través”.
- No se realizarán desbroces fuera de las áreas estrictamente ocupadas por las obras.
- Se evitará afectar a vegetación natural con las instalaciones accesorias de la obra seleccionando áreas cultivadas, caminos o calvas de vegetación claramente visibles para su ubicación.
 - La circulación de vehículos se restringirá los caminos existentes y las zonas previstas para la construcción de nuevos viales.

PERIODICIDAD: SEMANAL

3.1.4.2. Restauración y compensación de vegetación natural

OBJETIVO: Restaurar y compensar las zonas de vegetación natural afectadas por las obras.

ACTUACIONES:

- Se restaurarán todas aquellas zonas afectadas y que no sean necesarias en las tareas de mantenimiento de las instalaciones eólicas utilizando para ello especies autóctonas.
- La superficie afectada de los HIC, prioritarios o no, deberá ser restaurada o compensada.
- Los alterados de forma temporal deberán ser restaurados en las mismas superficies en las que se produjo la degradación mediante la preparación o acondicionamiento del suelo e implantación de vegetación con la misma composición específica, proporción de especies, densidad etc.

- Las superficies de HIC y de vegetación natural de interés sean afectadas de forma permanente por ocupación de las instalaciones, se procederá a la compensación en otros terrenos de la superficie de la pérdida.
- La compensación se realizará implantando el mismo tipo de vegetación existente en un área que se encuentre próxima a aquella en la que se produjo la pérdida, y al menos en una superficie idéntica a la que resulte finalmente afectada de manera permanente.

PERIODICIDAD: SEMANAL

3.1.5. INCENDIOS

3.1.5.1. Mitigación de incendios

OBJETIVO: Prevenir cualquier tipo de incendio

ACTUACIONES:

- Los materiales vegetales restos de podas y desbroces no serán abandonados en la zona de obras, serán triturados e incorporados a los suelos.
- No se realizarán fuegos en la obra sin autorización del organismo competente.
- Se dispondrá de medios de extinción de incendios.
- Se establecerán procedimientos de actuación.

PERIODICIDAD: SEMANAL

3.1.6. RESIDUOS

3.1.6.1. Gestión de residuos no peligrosos

OBJETIVOS: Gestionar los residuos no peligrosos que puedan generarse durante la operación y mantenimiento del parque eólico de forma adecuada.

ACTUACIONES:

- Los residuos serán almacenados y adecuadamente clasificados en zonas habilitadas y debidamente señalizadas, debiendo quedar el entorno libre de cualquier elemento artificial o residuo.
- Cada tipo de residuo será objeto de un adecuado tratamiento por parte de un gestor autorizado, primando la valorización y el reciclado ante la eliminación o el vertedero.
- Las casetas e instalaciones de obra dispondrán de una adecuada evacuación de las aguas residuales que no impliquen vertido ni conexión alguna con red de saneamiento.
- En la gestión de los residuos de construcción y demolición, se deberán cumplir las obligaciones establecidas en el Decreto 262/2006, de 27 de diciembre, del Gobierno de Aragón.
- No se realizarán vertidos, depósitos o cualquier acción que pueda conllevar el deterioro de la calidad de las aguas superficiales
- Se priorizará la valorización de los residuos generados frente a su eliminación.
- Se dispondrán zonas para el depósito de residuos.
- Si tras la finalización de las obras existiese material sobrante de las excavaciones, será retirado y depositado en lugar autorizado por el órgano competente.
- No se abandonarán basuras en el entorno de la obra.

- Se considerará la posibilidad de que la limpieza de las cubas de hormigón no se realice en la zona de obra.

PERIODICIDAD: SEMANAL

3.1.6.2. Gestión de residuos vegetales

OBJETIVOS: Gestionar los residuos vegetales que puedan generarse durante la operación y mantenimiento del parque eólico de forma adecuada.

ACTUACIONES:

- En ningún caso se podrán abandonar, enterrar o quemar residuos de ningún tipo en la obra.
- Los materiales vegetales procedentes de podas y desbroces serán depositados en vertedero controlado.

PERIODICIDAD: SEMANAL

3.1.6.3. Gestión de residuos peligrosos

OBJETIVO: Gestionar los residuos peligrosos y vertidos que puedan generarse durante la operación y mantenimiento del parque eólico de forma adecuada.

ACTUACIONES:

- Los residuos peligrosos habrán de ser entregados a gestor autorizado por el Gobierno de Aragón.
- Se mantendrá un correcto estado de revisión de la maquinaria y vehículos implicados en la obra.
- Cualquier reparación y manipulación que puedan dar lugar a situaciones de emergencia en cuanto a generación y vertido accidental de residuos peligrosos se realizará en talleres ajenos a la obra.
- El transporte de los residuos deberá contar con todas las garantías, realizarse con vehículos adecuados y con la pertinente autorización de transportista homologado de residuos peligrosos.
- Se dispondrá de material absorbente para derrames de vertidos peligrosos.

PERIODICIDAD: SEMANAL

3.1.7.PAISAJE

3.1.7.1. Restauración del paisaje

OBJETIVOS: Restaurar el paisaje tras la finalización de las obras.

ACTUACIONES:

- Ejecución de actuaciones de restauración y revegetación, ajustándose al Plan de Restauración.
- Se reparará la zona, una vez finalizadas las obras, para la retirada de cualquier resto abandonado.

PERIODICIDAD: AL FINALIZAR LAS OBRAS

3.1.7.2. Reducción del impacto visual:

OBJETIVO: Reducir el impacto visual de las infraestructuras asociadas al proyecto.

ACTUACIONES:

- Las construcciones temporales serán de colores mate, no reflectantes, y se ubicarán en zonas de visibilidad reducida evitándose las zonas altas.
- Las construcciones temporales de la obra se retirarán en cuanto acabe la obra, así como cualquier otro elemento que llame la atención.
- Se perfilará el acabado de las alteraciones del relieve para conferirles un aspecto lo más natural posible.

PERIODICIDAD: SEMANAL

3.1.8.FAUNA

3.1.8.1. Medidas anticolidión

OBJETIVO: Evitar y minimizar los riesgos de colisión sobre las especies de avifauna.

ACTUACIONES:

- Una vez se obtengan los resultados de los estudios de avifauna y quirópteros se valorarán las posiciones de los aerogeneradores y en caso de detección de posiciones con alto riesgo se modificarán o propondrán medidas cautelares para minimizar el riesgo.
- Se incluirán medidas de innovación e investigación en relación a la prevención y vigilancia de la colisión de aves que incluirán el seguimiento de aerogeneradores mediante sistemas de visión artificial y la instalación de sensores de disuasión y/o parada en posiciones óptimas que permitan evitar la colisión de aves en vuelo con los aerogeneradores y la señalización de las palas

PERIODICIDAD: AL FINALIZAR LAS OBRAS

3.1.8.2. Abandono de cadáveres

OBJETIVOS: Evitar el abandono de cadáveres en el entorno para reducir el efecto llamada de especies necrófagas.

ACTUACIONES:

- Evitarse de forma rigurosa el abandono de cadáveres de animales o de sus restos dentro o en el entorno del parque eólico, con el objeto de evitar la presencia en su zona de influencia de aves necrófagas o carroñeras.
- A este respecto, se observarán especialmente los entornos de las granjas, zanjas y balsas de agua existentes por ser las zonas con mayor probabilidad de presencia de cadáveres de animales.

PERIODICIDAD: SEMANAL

3.1.9.CONTROL DE MEDIDAS COMPENSATORIAS

3.1.9.1. Conservación y mantenimiento Balsete de Cavizgordo

OBJETIVOS: Conservación y mantenimiento del Balsete para el empleo de avifauna esteparia.

ACTUACIONES:

- Se establecerá un plan de conservación y mantenimiento del Balsete de Cavizgordo que permita el empleo del citado punto de agua por parte de la avifauna esteparia.

PERIODICIDAD: AL FINALIZAR LAS OBRAS

3.1.9.2. Medidas para favorecer la avifauna esteparia

OBJETIVO: Mejorar el hábitat para favorecer a la avifauna esteparia del entorno.

ACTUACIONES:

- Desarrollo de prácticas agrícolas beneficiosas para las aves esteparias, mediante la entrega de terrenos en abandono o con cultivos de secano compatibles con la conservación de las citadas aves esteparias en una superficie nunca inferior a las 16,3 has

PERIODICIDAD: AL FINALIZAR LA OBRA

3.1.10. BUENAS PRÁCTICAS

OBJETIVOS: Garantizar la no perturbación y el cumplimiento del manual de buenas prácticas ambientales durante las obras.

ACTUACIONES:

- Se deberá garantizar que la actuación proyectada no altere el tránsito ganadero ni impida sus demás usos legales o complementarios, especiales o ecológicos, evitando causar cualquier tipo de daño ambiental.
- El promotor habrá de respetar las buenas prácticas ambientales para la realización del proyecto, pudiendo servir de orientación los «Manuales de Buenas Prácticas Ambientales en las Familias Profesionales», que se encuentran publicados en la página web de este Ministerio, para cada una de las actuaciones previstas.

PERIODICIDAD: SEMANAL

3.1.11. POBLACIÓN

3.1.11.1. Reposición de servidumbres

OBJETIVOS: Garantizar una buena reposición e integridad de las servidumbres locales.

ACTUACIONES:

- Se adoptarán las medidas oportunas para mantener la permeabilidad de la vía pecuaria, garantizando la continuidad de ésta.
- En el caso de deterioro de cualquier otra infraestructura o instalación preexistente deberá restituirse a su calidad y niveles previos al inicio de las obras.
- Se garantizará la integridad física de las señales geodésicas.

PERIODICIDAD:

3.1.11.2. Protección de la población local

OBJETIVO: Correcta reposición de los caminos y servicios que existan previos a la construcción de este proyecto y proteger a la población local

ACTUACIONES:

- Se señalará adecuadamente la salida de camiones de zona de obras.
- Se señalará convenientemente la zona de obras y se advertirá de los riesgos para el personal ajeno a la misma.
- Poner en conocimiento de las autoridades los cortes de tráfico previstos para que puedan ser programados y controlados.
- Siempre que sea posible se deberá evitar el corte de caminos rurales por maquinaria facilitando el tránsito por la zona de agricultores y ganaderos.

PERIODICIDAD: SEMANAL**3.2. CALENDARIO DEL SEGUIMIENTO AMBIENTAL**

Para ejecución de las actuaciones vigilancia ambiental en fase de obra del parque eólico de “RUEDA SUR WIND2”, se ha establecido una periodicidad de seguimiento semanal. Las labores de vigilancia se han realizado entre las 8:00 h de la mañana y las 14:00 h del medio día.

En el presente documento se incluyen las visitas semanales realizadas en el mes de julio, no habiendo sido necesario realizar ninguna visita extraordinaria de más.

Se expone a continuación, la relación de visitas mensuales establecidas:

Tabla 1. Calendario de visitas vigilancia ambiental

PROYECTO:	PE RUEDA SUR WIND 2
Actuación realizada:	Vigilancia ambiental en obra
Persona que realiza la actuación:	Pablo García Clemente y Juan Miguel Pérez Pizarro
Número de visitas totales realizadas:	5
Visita 7	01/08/2024
Visita 8	08/08/2024
Visita 9	14/08/2024
Visita 10	23/08/2024
Visita 11	29/08/2024
Fecha de realización del informe:	09/09/2024

4. RESULTADOS DE LA VIGILANCIA AMBIENTAL

En los siguientes puntos se muestran las tablas con las actuaciones llevadas a cabo en cada visita realizada durante el mes de AGOSTO de 2024.

4.1. VISITA 7 (01/08/2024)

En la siguiente tabla se muestran las actuaciones realizadas durante la visita 7:

Tabla 2. Actuaciones realizadas en la visita N°7.

GRUPO DE ACTUACIONES	DESCRIPCIÓN DE LA ACTUACIÓN	IRREGULARIDADES EN LA VIGILANCIA AMBIENTAL		OBSERVACIONES
		NO	SÍ	
ATMÓSFERA	<p>Ruido: cumplimiento normativo</p> <p>Se tendrán en cuenta los objetivos de calidad acústica establecidos en el Real Decreto 1367/2007, de 19 de octubre, por el que se desarrolla la Ley 37/2003, de 17 de noviembre, del Ruido, y en la Ley 7/2010, de 18 de noviembre, de protección contra la contaminación acústica de Aragón.</p>	X		Sin irregularidades al respecto.
ATMÓSFERA	<p>Limitación velocidad</p> <p>Limitación de circulación de vehículos a 30 km/h.</p>	X		Se han colocado la mayoría de señalizaciones de limitación de velocidad en el proyecto.
ATMÓSFERA	<p>Trabajos diurnos</p> <p>Se evitará la realización de obras o movimientos de maquinaria fuera del periodo diurno (23h - 07h).</p>	X		Sin irregularidades al respecto.
ATMÓSFERA	<p>Humedecer viales</p> <p>Se requerirá una pequeña cantidad de agua para baldeo de viales</p>	X		Sin irregularidades al respecto.
AGUA	<p>Prevención afectación drenaje superficial</p> <p>Los acopios de materiales, de maquinaria, casetas de obra y demás instalaciones accesorias a la construcción del parque, no interferirán en el drenaje natural del terreno, siendo dotadas, si fuera necesario de canales periféricos de evacuación de pluviales.</p>	X		Sin irregularidades al respecto. Los materiales y la maquinaria se acopian en el Campsite que se ubica en terreno industrial y no afecta al drenaje superficial.

GRUPO DE ACTUACIONES	DESCRIPCIÓN DE LA ACTUACIÓN	IRREGULARIDADES EN LA VIGILANCIA AMBIENTAL		OBSERVACIONES
		NO	SÍ	
SUELOS	<p>Jalonamiento previo a obras</p> <p>Con carácter previo a los trabajos, se realizará un jalonamiento de todas las zonas de obras, de forma que queden sus límites perfectamente definidos.</p>	X		Sin irregularidades al respecto. Se han jalonado las plataformas en las que se han empezado los movimientos de tierras.
SUELOS	<p>Retirada tierra vegetal</p> <p>Retirada de la tierra vegetal se realizará en unos 20- 25 cm de profundidad acopiada en caballones trapezoidales de no más de 1 m de altura para su adecuada conservación hasta la rehabilitación del terreno degradado.</p>	X		Sin irregularidades al respecto. Se está retirando la capa de tierra vegetal de las plataformas donde se comienza a trabajar.
SUELOS	<p>Acopio tierra vegetal</p> <p>La tierra vegetal no deberá mezclarse con los materiales extraídos para la realización de los trabajos.</p>	X		Sin irregularidades al respecto. La tierra vegetal se está acopiando separada de materiales inertes.
SUELOS	<p>Minimizar afección suelos ocupación</p> <p>Se ocuparán las mínimas superficies necesarias.</p>	X		Sin irregularidades al respecto.
SUELOS	<p>Ocupación mínima, movimientos de tierra y compensación</p> <p>Compensación de materiales en los movimientos de tierras al objeto de generar el mínimo de sobrantes posible.</p>	X		Sin irregularidades al respecto.
SUELOS	<p>Acopio de tierras tiempo mínimo</p> <p>Los acopios de tierras inertes y suelos permanecerán almacenados el menor período de tiempo posible para que no se pierdan por acción de la lluvia o el viento.</p>	X		Sin irregularidades al respecto.

GRUPO DE ACTUACIONES	DESCRIPCIÓN DE LA ACTUACIÓN	IRREGULARIDADES EN LA VIGILANCIA AMBIENTAL		OBSERVACIONES
		NO	SÍ	
RESIDUOS	<p>Correcto almacenado y clasificado de los residuos: punto limpio</p> <p>Los residuos serán almacenados y adecuadamente clasificados en zonas habilitadas y debidamente señalizadas, debiendo quedar el entorno libre de cualquier elemento artificial o residuo.</p>	X		Ya se ha acondicionado el punto limpio de residuos peligrosos de manera correcta, incluyendo un plástico para proteger los bidones de la radiación solar directa.
RESIDUOS	<p>Aguas residuales</p> <p>Las casetas e instalaciones de obra dispondrán de una adecuada evacuación de las aguas residuales que no impliquen vertido ni conexión alguna con red de saneamiento.</p>	X		Sin irregularidades al respecto. Se ubican baños químicos.
RESIDUOS	<p>Prevención contaminación</p> <p>Se mantendrá un correcto estado de revisión de la maquinaria y vehículos implicados en la obra.</p>	X		Sin irregularidades al respecto.
RESIDUOS	<p>Vertidos y calidad de cauces</p> <p>No se realizarán vertidos, depósitos o cualquier acción que pueda conllevar el deterioro de la calidad de las aguas superficiales</p>		X	A pesar de disponer de plásticos protectores usarse para el acopio de martillos hidráulicos, se observan numerosos pequeños goteos de aceite y similares dispersos por todo el parque de maquinaria del Campsite. Se insiste por parte del equipo de IBER el uso correcto y continuado de materiales antiderrames y la retirada de las tierras contaminadas cuando se produzcan este tipo de sucesos. La no aplicación de estas

GRUPO DE ACTUACIONES	DESCRIPCIÓN DE LA ACTUACIÓN	IRREGULARIDADES EN LA VIGILANCIA AMBIENTAL		OBSERVACIONES
		NO	SÍ	
				medidas incumple los condicionados de la DIA. Además, se ha observado que en la plataforma 03 se ubica un plástico aislante que dispone de vertido fuera de él, hecho que se avisó con anterioridad y que no ha sido corregido por el momento.
RESIDUOS	Limpieza de hormigón Se considerará la posibilidad de que la limpieza de las cubas de hormigón no se realice en la zona de obra.	X		Sin irregularidades al respecto. Se continua con los trabajos de hormigonado y se hace uso correcto de las balsas para la limpieza de las cubas de hormigón.
VEGETACIÓN	Prevención afectación vegetación natural: zonas de acopio No se instalarán zonas de acopio o vertido de materiales, parques de maquinaria, instalaciones auxiliares, escombreras, etc. en zonas con vegetación natura	X		Sin irregularidades al respecto.
VEGETACIÓN	Prevención afectación vegetación natural: creación de viales Los nuevos viales deberán ajustarse a los tramos de caminos existentes con objeto de minimizar, en la medida de lo posible, la afección a vegetación natural.	X		Sin irregularidades al respecto. Se usan viales existentes y se restauran algunos de ellos.
VEGETACIÓN	Utilización de viales existentes Se minimizará la ocupación y alteración de vegetación natural y hábitat por las zanjas, vías de acceso y caminos interiores utilizando, en la medida de lo posible, los ya existentes.	X		Sin irregularidades al respecto. Se usan viales existentes.

GRUPO DE ACTUACIONES	DESCRIPCIÓN DE LA ACTUACIÓN	IRREGULARIDADES EN LA VIGILANCIA AMBIENTAL		OBSERVACIONES
		NO	SÍ	
VEGETACIÓN	<p>Circulación sin afectación al medio natural</p> <p>La circulación de vehículos y maquinaria en el parque, tanto en la fase de obra como en la de funcionamiento, se restringirá a las vías y las zonas acondicionadas para ello. No se circulará “campo a través”.</p>	X		Sin irregularidades al respecto.
VEGETACIÓN	<p>Desbroces</p> <p>No se realizarán desbroces fuera de las áreas estrictamente ocupadas por las obras.</p>	X		Sin irregularidades al respecto. Se realizan los desbroces de manera controlada
VEGETACIÓN	<p>Restricción circulación vehículos</p> <p>La circulación de vehículos se restringirá los caminos existentes y las zonas previstas para la construcción de nuevos viales.</p>	X		Sin irregularidades al respecto.
PAISAJE	<p>Color construcciones temporales</p> <p>Las construcciones temporales serán de colores mate, no reflectantes, y se ubicarán en zonas de visibilidad reducida evitándose las zonas altas.</p>	X		Sin irregularidades al respecto.
INCENDIOS	<p>Mitigación incendios</p> <p>No se realizarán fuegos en la obra sin autorización del organismo competente.</p>	X		Sin irregularidades al respecto.
INCENDIOS	<p>Mitigación incendios</p> <p>Se dispondrá de medios de extinción de incendios.</p>	X		Sin irregularidades al respecto. Se dispone de medios de extinción tanto en los vehículos de obra como en el Campsite.
INCENDIOS	<p>Mitigación incendios</p> <p>Se establecerán procedimientos de actuación.</p>	X		Sin irregularidades al respecto.
FAUNA	<p>Abandono de cadáveres</p> <p>Evitarse de forma rigurosa el abandono de cadáveres de animales o de sus restos dentro o en el entorno del parque eólico, con el objeto de evitar la presencia en su zona de influencia de aves necrófagas o</p>	X		Sin irregularidades al respecto.

GRUPO DE ACTUACIONES	DESCRIPCIÓN DE LA ACTUACIÓN	IRREGULARIDADES EN LA VIGILANCIA AMBIENTAL		OBSERVACIONES
		NO	SÍ	
	carroñeras.			
FAUNA	<p>Abandono de cadáveres</p> <p>Se observarán especialmente los entornos de las granjas, zanjas y balsas de agua existentes por ser las zonas con mayor probabilidad de presencia de cadáveres de animales.</p>	X		Sin irregularidades al respecto.
BUENAS PRÁCTICAS	<p>Garantizar la no perturbación</p> <p>Se deberá garantizar que la actuación proyectada no altere el tránsito ganadero ni impida sus demás usos legales o complementarios, especiales o ecológicos, evitando causar cualquier tipo de daño ambiental.</p>	X		Sin irregularidades al respecto.
BUENAS PRÁCTICAS	<p>Garantizar cumplimiento manual buenas prácticas</p> <p>El promotor habrá de respetar las buenas prácticas ambientales para la realización del proyecto, pudiendo servir de orientación los «Manuales de Buenas Prácticas Ambientales en las Familias Profesionales», que se encuentran publicados en la página web de este Ministerio, para cada una de las actuaciones previstas.</p>	X		Sin irregularidades al respecto.
REPOSICIÓN SERVIDUMBRES	<p>Mantener la permeabilidad de la vía pecuaria</p> <p>Se adoptarán las medidas oportunas para mantener la permeabilidad de la vía pecuaria, garantizando la continuidad de ésta.</p>	X		Sin irregularidades al respecto.
REPOSICIÓN SERVIDUMBRES	<p>Restitución calidad infraestructuras</p> <p>En el caso de deterioro de cualquier otra infraestructura o instalación preexistente deberá restituirse a su calidad y niveles previos al inicio de las obras.</p>	X		Sin irregularidades al respecto.

GRUPO DE ACTUACIONES	DESCRIPCIÓN DE LA ACTUACIÓN	IRREGULARIDADES EN LA VIGILANCIA AMBIENTAL		OBSERVACIONES
		NO	SÍ	
REPOSICIÓN SERVIDUMBRES	Integridad señales geodésicas Se garantizará la integridad física de las señales geodésicas.	X		Sin irregularidades al respecto.
PROTECCIÓN POBLACIÓN LOCAL	Señalización salida camiones Se señalizará adecuadamente la salida de camiones de zona de obras.	X		Se han colocado la mayoría de las señales que avisan de salida de camiones en los puntos planteados.
PROTECCIÓN POBLACIÓN LOCAL	Señalización zona obras Se señalizará convenientemente la zona de obras y se advertirá de los riesgos para el personal ajeno a la misma.	X		Se han colocado las señales de obra en la zona del proyecto.
PROTECCIÓN POBLACIÓN LOCAL	Evitar cortes de caminos rurales Siempre que sea posible se deberá evitar el corte de caminos rurales por maquinaria facilitando el tránsito por la zona de agricultores y ganaderos.	X		Sin irregularidades al respecto.



Ilustración 2. Vertido fuera de plástico protector en plataforma 06.



Ilustración 3. Acopio de tierra vegetal separa de sobrantes de excavación de plataforma 01.

4.2. VISITA 8 (08/08/2024)

En la siguiente tabla se muestran las actuaciones realizadas durante la visita 8:

Tabla 3. Actuaciones realizadas en la visita N°8.

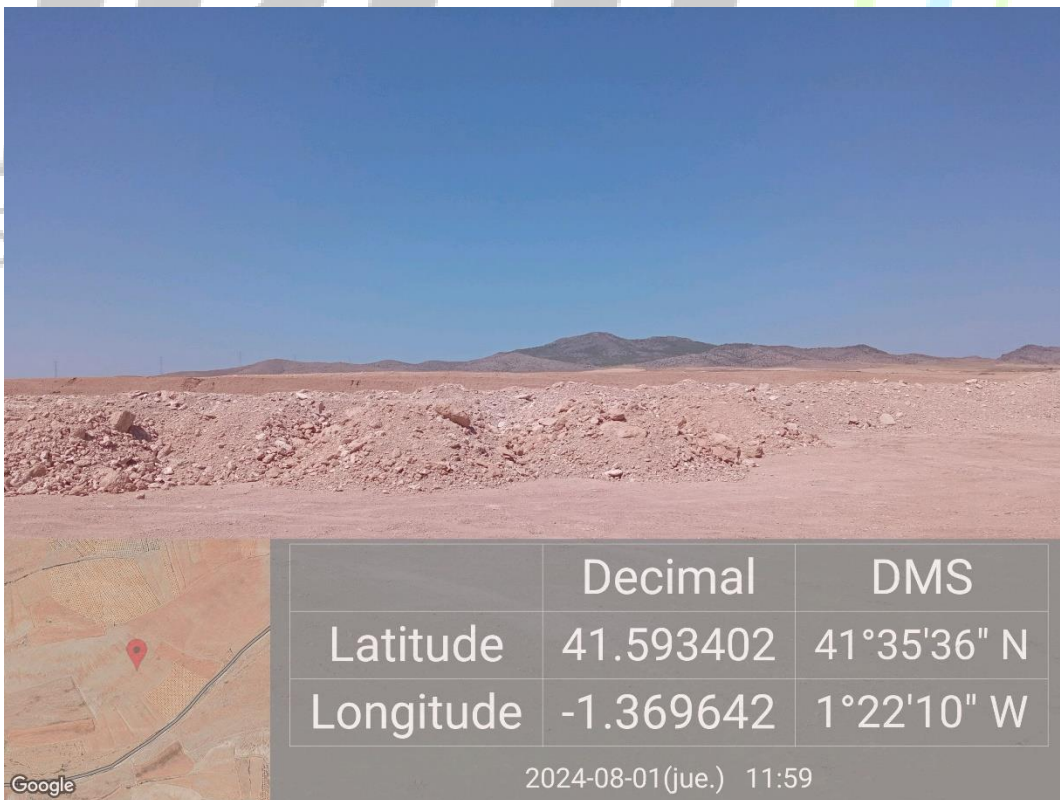
GRUPO DE ACTUACIONES	DESCRIPCIÓN DE LA ACTUACIÓN	IRREGULARIDADES EN LA VIGILANCIA AMBIENTAL		OBSERVACIONES
		NO	SÍ	
ATMÓSFERA	<p>Ruido: cumplimiento normativo</p> <p>Se tendrán en cuenta los objetivos de calidad acústica establecidos en el Real Decreto 1367/2007, de 19 de octubre, por el que se desarrolla la Ley 37/2003, de 17 de noviembre, del Ruido, y en la Ley 7/2010, de 18 de noviembre, de protección contra la contaminación acústica de Aragón.</p>	X		Sin irregularidades al respecto.
ATMÓSFERA	<p>Limitación velocidad</p> <p>Limitación de circulación de vehículos a 30 km/h.</p>	X		Se han colocado la mayoría de señalizaciones de limitación de velocidad en el proyecto.
ATMÓSFERA	<p>Trabajos diurnos</p> <p>Se evitará la realización de obras o movimientos de maquinaria fuera del periodo diurno (23h - 07h).</p>	X		Sin irregularidades al respecto.
ATMÓSFERA	<p>Humedecer viales</p> <p>Se requerirá una pequeña cantidad de agua para baldeo de viales</p>	X		Sin irregularidades al respecto.
AGUA	<p>Prevención afectación drenaje superficial</p> <p>Los acopios de materiales, de maquinaria, casetas de obra y demás instalaciones accesorias a la construcción del parque, no interferirán en el drenaje natural del terreno, siendo dotadas, si fuera necesario de canales periféricos de evacuación de pluviales.</p>	X		Sin irregularidades al respecto. Los materiales y la maquinaria se acopian en el Campsite que se ubica en terreno industrial y no afecta al drenaje superficial.
SUELOS	<p>Jalonamiento previo a obras</p> <p>Con carácter previo a los trabajos, se realizará un jalonamiento de todas las</p>	X		Sin irregularidades al respecto. Se han jalonado las plataformas en las que se han empezado

GRUPO DE ACTUACIONES	DESCRIPCIÓN DE LA ACTUACIÓN	IRREGULARIDADES EN LA VIGILANCIA AMBIENTAL		OBSERVACIONES
		NO	SÍ	
	zonas de obras, de forma que queden sus límites perfectamente definidos.			los movimientos de tierras.
SUELOS	<p>Retirada tierra vegetal</p> <p>Retirada de la tierra vegetal se realizará en unos 20- 25 cm de profundidad acopiada en caballones trapezoidales de no más de 1 m de altura para su adecuada conservación hasta la rehabilitación del terreno degradado.</p>	X		Sin irregularidades al respecto. Se está retirando la capa de tierra vegetal de las plataformas donde se comienza a trabajar.
SUELOS	<p>Acopio tierra vegetal</p> <p>La tierra vegetal no deberá mezclarse con los materiales extraídos para la realización de los trabajos.</p>	X		Sin irregularidades al respecto. La tierra vegetal se está acopiando separada de materiales inertes.
SUELOS	<p>Minimizar afección suelos ocupación</p> <p>Se ocuparán las mínimas superficies necesarias.</p>	X		Sin irregularidades al respecto.
SUELOS	<p>Ocupación mínima, movimientos de tierra y compensación</p> <p>Compensación de materiales en los movimientos de tierras al objeto de generar el mínimo de sobrantes posible.</p>	X		Sin irregularidades al respecto.
SUELOS	<p>Acopio de tierras tiempo mínimo</p> <p>Los acopios de tierras inertes y suelos permanecerán almacenados el menor período de tiempo posible para que no se pierdan por acción de la lluvia o el viento.</p>	X		Sin irregularidades al respecto.
RESIDUOS	<p>Correcto almacenado y clasificado de los residuos: punto limpio</p>	X		Ya se ha acondicionado el punto limpio de residuos peligrosos de manera correcta,

GRUPO DE ACTUACIONES	DESCRIPCIÓN DE LA ACTUACIÓN	IRREGULARIDADES EN LA VIGILANCIA AMBIENTAL		OBSERVACIONES
		NO	SÍ	
	Los residuos serán almacenados y adecuadamente clasificados en zonas habilitadas y debidamente señalizadas, debiendo quedar el entorno libre de cualquier elemento artificial o residuo.			incluyendo un plástico para proteger los bidones de la radiación solar directa.
RESIDUOS	Aguas residuales Las casetas e instalaciones de obra dispondrán de una adecuada evacuación de las aguas residuales que no impliquen vertido ni conexión alguna con red de saneamiento.	X		Sin irregularidades al respecto. Se ubican baños químicos.
RESIDUOS	Prevención contaminación Se mantendrá un correcto estado de revisión de la maquinaria y vehículos implicados en la obra.	X		Sin irregularidades al respecto.
RESIDUOS	Vertidos y calidad de cauces No se realizarán vertidos, depósitos o cualquier acción que pueda conllevar el deterioro de la calidad de las aguas superficiales		X	A pesar de disponer de plásticos protectores usarse para el acopio de martillos hidráulicos, se observan numerosos pequeños goteos de aceite y similares dispersos por todo el parque de maquinaria del Campsite. Se insiste por parte del equipo de IBER el uso correcto y continuado de materiales antiderrames y la retirada de las tierras contaminadas cuando se produzcan este tipo de sucesos. <u>La no aplicación de estas medidas incumple los condicionados de la DIA.</u> Además, se continúa observadno que en la plataforma 03 se

GRUPO DE ACTUACIONES	DESCRIPCIÓN DE LA ACTUACIÓN	IRREGULARIDADES EN LA VIGILANCIA AMBIENTAL		OBSERVACIONES
		NO	SÍ	
				ubica un plástico aislante que dispone de vertido fuera de él, hecho que se avisó con anterioridad y que no ha sido corregido por el momento.
RESIDUOS	<p>Limpieza de hormigón</p> <p>Se considerará la posibilidad de que la limpieza de las cubas de hormigón no se realice en la zona de obra.</p>		X	Aunque en la mayoría de los casos se hace un correcto uso de las balsas para limpieza de hormigón, en las plataformas 03 y 04 parte de dicha limpieza se ha realizado fuera del plástico aislante. Se pide por parte del equipo de ÍBER que dichos sobrantes se introduzcan en la zona aislada.
VEGETACIÓN	<p>Prevención afectación vegetación natural: zonas de acopio</p> <p>No se instalarán zonas de acopio o vertido de materiales, parques de maquinaria, instalaciones auxiliares, escombreras, etc. en zonas con vegetación natural</p>	X		Sin irregularidades al respecto.
VEGETACIÓN	<p>Prevención afectación vegetación natural: creación de viales</p> <p>Los nuevos viales deberán ajustarse a los tramos de caminos existentes con objeto de minimizar, en la medida de lo posible, la afectación a vegetación natural.</p>	X		Sin irregularidades al respecto. Se usan viales existentes y se restauran algunos de ellos.
VEGETACIÓN	<p>Utilización de viales existentes</p> <p>Se minimizará la ocupación y alteración de vegetación natural y hábitat por las zanjas, vías de acceso y caminos interiores utilizando, en la medida de lo posible, los ya existentes.</p>	X		Sin irregularidades al respecto. Se usan viales existentes.

GRUPO DE ACTUACIONES	DESCRIPCIÓN DE LA ACTUACIÓN	IRREGULARIDADES EN LA VIGILANCIA AMBIENTAL		OBSERVACIONES
		NO	SÍ	
VEGETACIÓN	<p>Circulación sin afectación al medio natural</p> <p>La circulación de vehículos y maquinaria en el parque, tanto en la fase de obra como en la de funcionamiento, se restringirá a las vías y las zonas acondicionadas para ello. No se circulará “campo a través”.</p>	X		Sin irregularidades al respecto.
VEGETACIÓN	<p>Desbroces</p> <p>No se realizarán desbroces fuera de las áreas estrictamente ocupadas por las obras.</p>	X		Sin irregularidades al respecto. Se realizan los desbroces de manera controlada
VEGETACIÓN	<p>Restricción circulación vehículos</p> <p>La circulación de vehículos se restringirá los caminos existentes y las zonas previstas para la construcción de nuevos viales.</p>	X		Sin irregularidades al respecto.
PAISAJE	<p>Color construcciones temporales</p> <p>Las construcciones temporales serán de colores mate, no reflectantes, y se ubicarán en zonas de visibilidad reducida evitándose las zonas altas.</p>	X		Sin irregularidades al respecto.
INCENDIOS	<p>Mitigación incendios</p> <p>No se realizarán fuegos en la obra sin autorización del organismo competente.</p>	X		Sin irregularidades al respecto.
INCENDIOS	<p>Mitigación incendios</p> <p>Se dispondrá de medios de extinción de incendios.</p>	X		Sin irregularidades al respecto. Se dispone de medios de extinción tanto en los vehículos de obra como en el Campsite.
INCENDIOS	<p>Mitigación incendios</p> <p>Se establecerán procedimientos de actuación.</p>	X		Sin irregularidades al respecto.
FAUNA	<p>Abandono de cadáveres</p> <p>Evitarse de forma rigurosa el abandono de cadáveres de animales o de sus restos dentro o en el entorno del parque eólico, con el objeto de evitar la presencia en su zona de influencia de aves necrófagas o</p>	X		Sin irregularidades al respecto.

GRUPO DE ACTUACIONES	DESCRIPCIÓN DE LA ACTUACIÓN	IRREGULARIDADES EN LA VIGILANCIA AMBIENTAL		OBSERVACIONES
		NO	SÍ	
	carroñeras.			
FAUNA	<p>Abandono de cadáveres</p> <p>Se observarán especialmente los entornos de las granjas, zanjas y balsas de agua existentes por ser las zonas con mayor probabilidad de presencia de cadáveres de animales.</p>	X		Sin irregularidades al respecto.
BUENAS PRÁCTICAS	<p>Garantizar la no perturbación</p> <p>Se deberá garantizar que la actuación proyectada no altere el tránsito ganadero ni impida sus demás usos legales o complementarios, especiales o ecológicos, evitando causar cualquier tipo de daño ambiental.</p>	X		Sin irregularidades al respecto.
BUENAS PRÁCTICAS	<p>Garantizar cumplimiento manual buenas prácticas</p> <p>El promotor habrá de respetar las buenas prácticas ambientales para la realización del proyecto, pudiendo servir de orientación los «Manuales de Buenas Prácticas Ambientales en las Familias Profesionales», que se encuentran publicados en la página web de este Ministerio, para cada una de las actuaciones previstas.</p>	X		Sin irregularidades al respecto.
REPOSICIÓN SERVIDUMBRES	<p>Mantener la permeabilidad de la vía pecuaria</p> <p>Se adoptarán las medidas oportunas para mantener la permeabilidad de la vía pecuaria, garantizando la continuidad de ésta.</p>	X		Sin irregularidades al respecto.
REPOSICIÓN SERVIDUMBRES	<p>Restitución calidad infraestructuras</p> <p>En el caso de deterioro de cualquier otra infraestructura o instalación preexistente deberá restituirse a su calidad y niveles previos al inicio de las obras.</p>	X		Sin irregularidades al respecto.

GRUPO DE ACTUACIONES	DESCRIPCIÓN DE LA ACTUACIÓN	IRREGULARIDADES EN LA VIGILANCIA AMBIENTAL		OBSERVACIONES
		NO	SÍ	
REPOSICIÓN SERVIDUMBRES	Integridad señales geodésicas Se garantizará la integridad física de las señales geodésicas.	X		Sin irregularidades al respecto.
PROTECCIÓN POBLACIÓN LOCAL	Señalización salida camiones Se señalizará adecuadamente la salida de camiones de zona de obras.	X		Se han colocado la mayoría de las señales que avisan de salida de camiones en los puntos planteados.
PROTECCIÓN POBLACIÓN LOCAL	Señalización zona obras Se señalizará convenientemente la zona de obras y se advertirá de los riesgos para el personal ajeno a la misma.	X		Se han colocado las señales de obra en la zona del proyecto.
PROTECCIÓN POBLACIÓN LOCAL	Evitar cortes de caminos rurales Siempre que sea posible se deberá evitar el corte de caminos rurales por maquinaria facilitando el tránsito por la zona de agricultores y ganaderos.	X		Sin irregularidades al respecto.



Ilustración 4. Acopio de sobrantes de excavación sin mezclar con la tierra vegetal.



Ilustración 5. Balsa para la limpieza de hormigón de la plataforma 06.

4.3. VISITA 9 (14/08/2024)

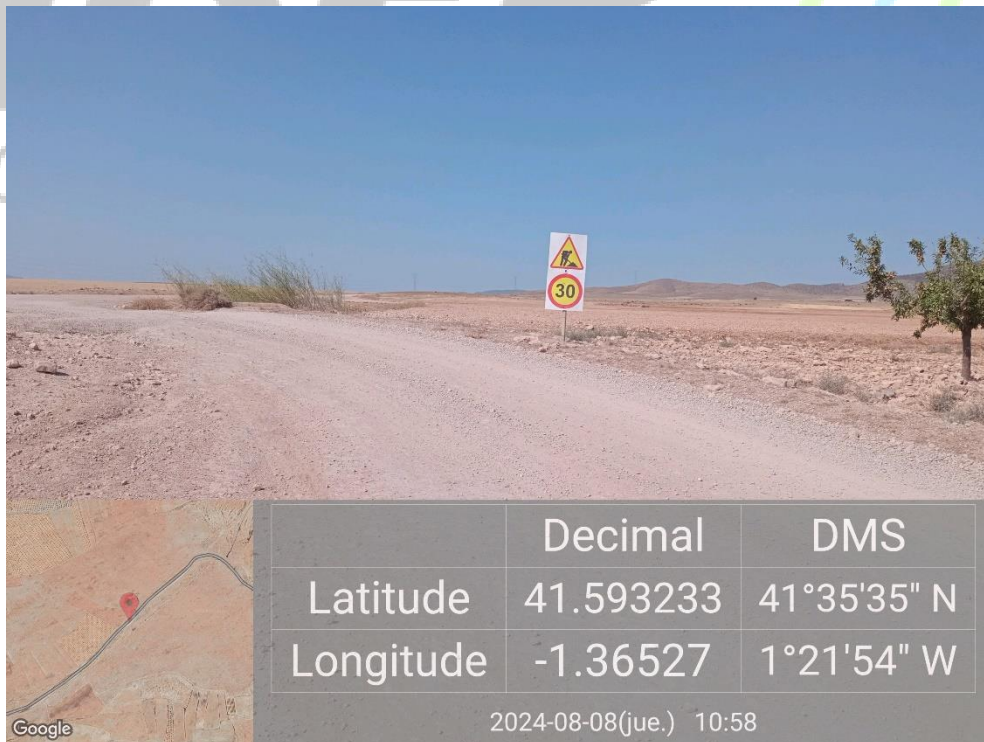
En la siguiente tabla se muestran las actuaciones realizadas durante la visita 9:

Tabla 4. Actuaciones realizadas en la visita N^º9.

GRUPO DE ACTUACIONES	DESCRIPCIÓN DE LA ACTUACIÓN	IRREGULARIDADES EN LA VIGILANCIA AMBIENTAL		OBSERVACIONES
		NO	SÍ	
ATMÓSFERA	<p>Ruido: cumplimiento normativo</p> <p>Se tendrán en cuenta los objetivos de calidad acústica establecidos en el Real Decreto 1367/2007, de 19 de octubre, por el que se desarrolla la Ley 37/2003, de 17 de noviembre, del Ruido, y en la Ley 7/2010, de 18 de noviembre, de protección contra la contaminación acústica de Aragón.</p>	X		Sin irregularidades al respecto.
ATMÓSFERA	<p>Limitación velocidad</p> <p>Limitación de circulación de vehículos a 30 km/h.</p>	X		Se han colocado la mayoría de señalizaciones de limitación de velocidad en el proyecto.

GRUPO DE ACTUACIONES	DESCRIPCIÓN DE LA ACTUACIÓN	IRREGULARIDADES EN LA VIGILANCIA AMBIENTAL		OBSERVACIONES
		NO	SÍ	
ATMÓSFERA	<p>Trabajos diurnos</p> <p>Se evitará la realización de obras o movimientos de maquinaria fuera del periodo diurno (23h - 07h).</p>	X		Sin irregularidades al respecto.
ATMÓSFERA	<p>Humedecer viales</p> <p>Se requerirá una pequeña cantidad de agua para baldeo de viales</p>	X		Sin irregularidades al respecto.
AGUA	<p>Prevención afectación drenaje superficial</p> <p>Los acopios de materiales, de maquinaria, casetas de obra y demás instalaciones accesorias a la construcción del parque, no interferirán en el drenaje natural del terreno, siendo dotadas, si fuera necesario de canales periféricos de evacuación de pluviales.</p>	X		Sin irregularidades al respecto. Los materiales y la maquinaria se acopian en el Campsite que se ubica en terreno industrial y no afecta al drenaje superficial.
SUELOS	<p>Jalonamiento previo a obras</p> <p>Con carácter previo a los trabajos, se realizará un jalonamiento de todas las zonas de obras, de forma que queden sus límites perfectamente definidos.</p>	X		Sin irregularidades al respecto. Se han jalonado las plataformas en las que se han empezado los movimientos de tierras.
SUELOS	<p>Retirada tierra vegetal</p> <p>Retirada de la tierra vegetal se realizará en unos 20- 25 cm de profundidad acopiada en caballones trapezoidales de no más de 1 m de altura para su adecuada conservación hasta la rehabilitación del terreno degradado.</p>	X		Sin irregularidades al respecto. Se está retirando la capa de tierra vegetal de las plataformas donde se comienza a trabajar.
SUELOS	<p>Acopio tierra vegetal</p> <p>La tierra vegetal no deberá mezclarse con los materiales extraídos para la realización de los trabajos.</p>	X		Sin irregularidades al respecto. La tierra vegetal se está acopiando separada de materiales inertes.

GRUPO DE ACTUACIONES	DESCRIPCIÓN DE LA ACTUACIÓN	IRREGULARIDADES EN LA VIGILANCIA AMBIENTAL		OBSERVACIONES
		NO	SÍ	
SUELOS	<p>Minimizar afección suelos ocupación</p> <p>Se ocuparán las mínimas superficies necesarias.</p>	X		Sin irregularidades al respecto.
SUELOS	<p>Ocupación mínima, movimientos de tierra y compensación</p> <p>Compensación de materiales en los movimientos de tierras al objeto de generar el mínimo de sobrantes posible.</p>	X		Sin irregularidades al respecto.
SUELOS	<p>Acopio de tierras tiempo mínimo</p> <p>Los acopios de tierras inertes y suelos permanecerán almacenados el menor período de tiempo posible para que no se pierdan por acción de la lluvia o el viento.</p>	X		Sin irregularidades al respecto.
RESIDUOS	<p>Correcto almacenado y clasificado de los residuos: punto limpio</p> <p>Los residuos serán almacenados y adecuadamente clasificados en zonas habilitadas y debidamente señalizadas, debiendo quedar el entorno libre de cualquier elemento artificial o residuo.</p>	X		Ya se ha acondicionado el punto limpio de residuos peligrosos de manera correcta, aunque se observan botes de aerosoles depositados sobre el bidón de plásticos contaminados, siendo necesario que se introduzcan dentro de su bidón correspondiente. El contenedor de madera se encuentra a rebosar, siendo necesario su vaciado.
RESIDUOS	<p>Aguas residuales</p> <p>Las casetas e instalaciones de obra dispondrán de una adecuada evacuación de las aguas residuales que no impliquen vertido ni conexión alguna con red de saneamiento.</p>	X		Sin irregularidades al respecto. Se ubican baños químicos.

GRUPO DE ACTUACIONES	DESCRIPCIÓN DE LA ACTUACIÓN	IRREGULARIDADES EN LA VIGILANCIA AMBIENTAL		OBSERVACIONES
		NO	SÍ	
RESIDUOS	<p>Prevención contaminación</p> <p>Se mantendrá un correcto estado de revisión de la maquinaria y vehículos implicados en la obra.</p>	X		Sin irregularidades al respecto.
RESIDUOS	<p>Vertidos y calidad de cauces</p> <p>No se realizarán vertidos, depósitos o cualquier acción que pueda conllevar el deterioro de la calidad de las aguas superficiales</p>		X	<p>Se ha cubierto la zona de aparcamiento de maquinaria con una extensa lona aislante como medida preventiva de vertidos.</p> <p>Sigue el vertido junto al plástico protector en la plataforma 03. Se pide nuevamente que sea gestionado con la mayor brevedad posible.</p>
RESIDUOS	<p>Limpieza de hormigón</p> <p>Se considerará la posibilidad de que la limpieza de las cubas de hormigón no se realice en la zona de obra.</p>		X	<p>Aunque en la mayoría de los casos se hace un correcto uso de las balsas para limpieza de hormigón, en las plataformas 03 y 06 parte de dicha limpieza se ha realizado fuera del plástico aislante. Se pide por parte del equipo de IBER que dichos sobrantes se introduzcan en la zona aislada.</p> <p>Además, se han retirado los restos de la balsa de hormigón de la plataforma 04 junto a los plásticos aislantes, y se han acopiado en dicha plataforma. Se pide por parte del equipo de IBER que dichos restos sean</p>

GRUPO DE ACTUACIONES	DESCRIPCIÓN DE LA ACTUACIÓN	IRREGULARIDADES EN LA VIGILANCIA AMBIENTAL		OBSERVACIONES
		NO	SÍ	
				gestionados de manera correcta.
RESIDUOS	<p>Basura en obra</p> <p>No se abandonarán basuras en el entorno de la obra.</p>	X		<p>Las basuras de las plataformas se usan de manera correcta.</p> <p>Algunas de las señales de obra se han roto y han generado residuos plásticos dispersos.</p>
VEGETACIÓN	<p>Prevención afectación vegetación natural: zonas de acopio</p> <p>No se instalarán zonas de acopio o vertido de materiales, parques de maquinaria, instalaciones auxiliares, escombreras, etc. en zonas con vegetación natura</p>	X		Sin irregularidades al respecto.
VEGETACIÓN	<p>Prevención afectación vegetación natural: creación de viales</p> <p>Los nuevos viales deberán ajustarse a los tramos de caminos existentes con objeto de minimizar, en la medida de lo posible, la afección a vegetación natural.</p>	X		Sin irregularidades al respecto. Se usan viales existentes y se restauran algunos de ellos.
VEGETACIÓN	<p>Utilización de viales existentes</p> <p>Se minimizará la ocupación y alteración de vegetación natural y hábitat por las zanjas, vías de acceso y caminos interiores utilizando, en la medida de lo posible, los ya existentes.</p>	X		Sin irregularidades al respecto. Se usan viales existentes.
VEGETACIÓN	<p>Circulación sin afectación al medio natural</p> <p>La circulación de vehículos y maquinaria en el parque, tanto en la fase de obra como en la de funcionamiento, se restringirá a las vías y las zonas acondicionadas para ello. No se circulará “campo a través”.</p>	X		Sin irregularidades al respecto.
VEGETACIÓN	<p>Desbroces</p> <p>No se realizarán desbroces fuera de las áreas estrictamente ocupadas por las obras.</p>	X		Sin irregularidades al respecto. Se realizan los desbroces de manera controlada

GRUPO DE ACTUACIONES	DESCRIPCIÓN DE LA ACTUACIÓN	IRREGULARIDADES EN LA VIGILANCIA AMBIENTAL		OBSERVACIONES
		NO	SÍ	
VEGETACIÓN	<p>Restricción circulación vehículos</p> <p>La circulación de vehículos se restringirá los caminos existentes y las zonas previstas para la construcción de nuevos viales.</p>	X		Sin irregularidades al respecto.
PAISAJE	<p>Color construcciones temporales</p> <p>Las construcciones temporales serán de colores mate, no reflectantes, y se ubicarán en zonas de visibilidad reducida evitándose las zonas altas.</p>	X		Sin irregularidades al respecto.
INCENDIOS	<p>Mitigación incendios</p> <p>No se realizarán fuegos en la obra sin autorización del organismo competente.</p>	X		Sin irregularidades al respecto.
INCENDIOS	<p>Mitigación incendios</p> <p>Se dispondrá de medios de extinción de incendios.</p>	X		Sin irregularidades al respecto. Se dispone de medios de extinción tanto en los vehículos de obra como en el Campsite.
INCENDIOS	<p>Mitigación incendios</p> <p>Se establecerán procedimientos de actuación.</p>	X		Sin irregularidades al respecto.
FAUNA	<p>Abandono de cadáveres</p> <p>Evitarse de forma rigurosa el abandono de cadáveres de animales o de sus restos dentro o en el entorno del parque eólico, con el objeto de evitar la presencia en su zona de influencia de aves necrófagas o carroñeras.</p>	X		Sin irregularidades al respecto.
FAUNA	<p>Abandono de cadáveres</p> <p>Se observarán especialmente los entornos de las granjas, zanjas y balsas de agua existentes por ser las zonas con mayor probabilidad de presencia de cadáveres de animales.</p>	X		Sin irregularidades al respecto.

GRUPO DE ACTUACIONES	DESCRIPCIÓN DE LA ACTUACIÓN	IRREGULARIDADES EN LA VIGILANCIA AMBIENTAL		OBSERVACIONES
		NO	SÍ	
BUENAS PRÁCTICAS	<p>Garantizar la no perturbación</p> <p>Se deberá garantizar que la actuación proyectada no altere el tránsito ganadero ni impida sus demás usos legales o complementarios, especiales o ecológicos, evitando causar cualquier tipo de daño ambiental.</p>	X		Sin irregularidades al respecto.
BUENAS PRÁCTICAS	<p>Garantizar cumplimiento manual buenas prácticas</p> <p>El promotor habrá de respetar las buenas prácticas ambientales para la realización del proyecto, pudiendo servir de orientación los «Manuales de Buenas Prácticas Ambientales en las Familias Profesionales», que se encuentran publicados en la página web de este Ministerio, para cada una de las actuaciones previstas.</p>	X		Sin irregularidades al respecto.
REPOSICIÓN SERVIDUMBRES	<p>Mantener la permeabilidad de la vía pecuaria</p> <p>Se adoptarán las medidas oportunas para mantener la permeabilidad de la vía pecuaria, garantizando la continuidad de ésta.</p>	X		Sin irregularidades al respecto.
REPOSICIÓN SERVIDUMBRES	<p>Restitución calidad infraestructuras</p> <p>En el caso de deterioro de cualquier otra infraestructura o instalación preexistente deberá restituirse a su calidad y niveles previos al inicio de las obras.</p>	X		Sin irregularidades al respecto.
REPOSICIÓN SERVIDUMBRES	<p>Integridad señales geodésicas</p> <p>Se garantizará la integridad física de las señales geodésicas.</p>	X		Sin irregularidades al respecto.
PROTECCIÓN POBLACIÓN LOCAL	<p>Señalización salida camiones</p> <p>Se señalizará adecuadamente la salida de camiones de zona de obras.</p>	X		Se han colocado la mayoría de las señales que avisan de salida de camiones en los puntos planteados.

GRUPO DE ACTUACIONES	DESCRIPCIÓN DE LA ACTUACIÓN	IRREGULARIDADES EN LA VIGILANCIA AMBIENTAL		OBSERVACIONES
		NO	SÍ	
PROTECCIÓN POBLACIÓN LOCAL	<p>Señalización zona obras</p> <p>Se señalizará convenientemente la zona de obras y se advertirá de los riesgos para el personal ajeno a la misma.</p>	X		<p>Se han colocado las señales de obra en la zona del proyecto.</p> <p>Algunas de las señales de obra se han roto y han generado residuos plásticos dispersos.</p>
PROTECCIÓN POBLACIÓN LOCAL	<p>Evitar cortes de caminos rurales</p> <p>Siempre que sea posible se deberá evitar el corte de caminos rurales por maquinaria facilitando el tránsito por la zona de agricultores y ganaderos.</p>	X		Sin irregularidades al respecto.



Ilustración 6. Excavado de la balsa para la limpieza de hormigón de la plataforma 08.



Ilustración 7. Basura de plataforma 08.

4.4. VISITA 10 (23/08/2024)

En la siguiente tabla se muestran las actuaciones realizadas durante la visita 10:

Tabla 5. Actuaciones realizadas en la visita N°10.

GRUPO DE ACTUACIONES	DESCRIPCIÓN DE LA ACTUACIÓN	IRREGULARIDADES EN LA VIGILANCIA AMBIENTAL		OBSERVACIONES
		NO	SÍ	
ATMÓSFERA	<p>Ruido: cumplimiento normativo</p> <p>Se tendrán en cuenta los objetivos de calidad acústica establecidos en el Real Decreto 1367/2007, de 19 de octubre, por el que se desarrolla la Ley 37/2003, de 17 de noviembre, del Ruido, y en la Ley 7/2010, de 18 de noviembre, de protección contra la contaminación acústica de Aragón.</p>	X		Sin irregularidades al respecto.
ATMÓSFERA	<p>Limitación velocidad</p> <p>Limitación de circulación de vehículos a 30 km/h.</p>	X		Se han colocado la mayoría de señalizaciones de limitación de

GRUPO DE ACTUACIONES	DESCRIPCIÓN DE LA ACTUACIÓN	IRREGULARIDADES EN LA VIGILANCIA AMBIENTAL		OBSERVACIONES
		NO	SÍ	
				velocidad en el proyecto.
ATMÓSFERA	Trabajos diurnos Se evitará la realización de obras o movimientos de maquinaria fuera del periodo diurno (23h - 07h).	X		Sin irregularidades al respecto.
ATMÓSFERA	Humedecer viales Se requerirá una pequeña cantidad de agua para baldeo de viales	X		Sin irregularidades al respecto.
AGUA	Prevención afectación drenaje superficial Los acopios de materiales, de maquinaria, casetas de obra y demás instalaciones accesorias a la construcción del parque, no interferirán en el drenaje natural del terreno, siendo dotadas, si fuera necesario de canales periféricos de evacuación de pluviales.	X		Sin irregularidades al respecto. Los materiales y la maquinaria se acopian en el Campsite que se ubica en terreno industrial y no afecta al drenaje superficial.
SUELOS	Jalonamiento previo a obras Con carácter previo a los trabajos, se realizará un jalonamiento de todas las zonas de obras, de forma que queden sus límites perfectamente definidos.	X		Sin irregularidades al respecto. Se han jalonado las plataformas en las que se han empezado los movimientos de tierras.
SUELOS	Retirada tierra vegetal Retirada de la tierra vegetal se realizará en unos 20- 25 cm de profundidad acopiada en caballones trapezoidales de no más de 1 m de altura para su adecuada conservación hasta la rehabilitación del terreno degradado.	X		Sin irregularidades al respecto. Se está retirando la capa de tierra vegetal de las plataformas donde se comienza a trabajar.

GRUPO DE ACTUACIONES	DESCRIPCIÓN DE LA ACTUACIÓN	IRREGULARIDADES EN LA VIGILANCIA AMBIENTAL		OBSERVACIONES
		NO	SÍ	
SUELOS	<p>Acopio tierra vegetal</p> <p>La tierra vegetal no deberá mezclarse con los materiales extraídos para la realización de los trabajos.</p>	X		Sin irregularidades al respecto. La tierra vegetal se está acopiando separada de materiales inertes.
SUELOS	<p>Minimizar afección suelos ocupación</p> <p>Se ocuparán las mínimas superficies necesarias.</p>	X		Sin irregularidades al respecto.
SUELOS	<p>Ocupación mínima, movimientos de tierra y compensación</p> <p>Compensación de materiales en los movimientos de tierras al objeto de generar el mínimo de sobrantes posible.</p>	X		Sin irregularidades al respecto.
SUELOS	<p>Acopio de tierras tiempo mínimo</p> <p>Los acopios de tierras inertes y suelos permanecerán almacenados el menor período de tiempo posible para que no se pierdan por acción de la lluvia o el viento.</p>	X		Sin irregularidades al respecto.
RESIDUOS	<p>Correcto almacenado y clasificado de los residuos: punto limpio</p> <p>Los residuos serán almacenados y adecuadamente clasificados en zonas habilitadas y debidamente señalizadas, debiendo quedar el entorno libre de cualquier elemento artificial o residuo.</p>		X	Ya se ha acondicionado el punto limpio de residuos peligrosos de manera correcta. Aunque se observa una grave irregularidad, ya que además de encontrarse residuos de plástico en el contenedor de papel y cartón, se han observado también varios trapos contaminados de gasoil y varios filtros de motor en dicho contenedor de residuos no peligrosos. Estas irregularidades

GRUPO DE ACTUACIONES	DESCRIPCIÓN DE LA ACTUACIÓN	IRREGULARIDADES EN LA VIGILANCIA AMBIENTAL		OBSERVACIONES
		NO	SÍ	
				mencionadas deben solucionarse con mayor brevedad posible. El contenedor de madera se continúa encontrando a rebosar, siendo necesario su vaciado.
RESIDUOS	<p>Aguas residuales</p> <p>Las casetas e instalaciones de obra dispondrán de una adecuada evacuación de las aguas residuales que no impliquen vertido ni conexión alguna con red de saneamiento.</p>	X		Sin irregularidades al respecto. Se ubican baños químicos.
RESIDUOS	<p>Prevención contaminación</p> <p>Se mantendrá un correcto estado de revisión de la maquinaria y vehículos implicados en la obra.</p>	X		Sin irregularidades al respecto.
RESIDUOS	<p>Vertidos y calidad de cauces</p> <p>No se realizarán vertidos, depósitos o cualquier acción que pueda conllevar el deterioro de la calidad de las aguas superficiales</p>		X	<p>Se ha cubierto la zona de aparcamiento de maquinaria con una extensa lona aislante como medida preventiva de vertidos.</p> <p>Debido a las lluvias no se ha podido corroborar la recogida del vertido de la plataforma 03. Es por eso que se pide en futuras situaciones que se actúe con mayor brevedad, para evitar infiltraciones en el terreno.</p>
RESIDUOS	<p>Limpieza de hormigón</p> <p>Se considerará la posibilidad de que la limpieza de las cubas de hormigón no se realice en la zona de obra.</p>	X		Se ha adaptado una rampa para las balsas de hormigón y por tanto corregido las pequeñas afecciones detectadas en visitas

GRUPO DE ACTUACIONES	DESCRIPCIÓN DE LA ACTUACIÓN	IRREGULARIDADES EN LA VIGILANCIA AMBIENTAL		OBSERVACIONES
		NO	SÍ	
				anteriores. Sin embargo, se siguen observando algunos restos fuera de las mismas en algunas plataformas. Una vez finalizadas las obras estos restos deben ser retirados y gestionados. Los restos de la balsa de la plataforma 04 siguen acopiados en el mismo lugar.
RESIDUOS	Basura en obra No se abandonarán basuras en el entorno de la obra.		X	Las basuras de las plataformas se usan de manera correcta. Algunas de las señales de obra se han roto y han generado residuos plásticos dispersos, uno de los carteles de obra apareció en el Basete de Cavizgordo.
VEGETACIÓN	Prevención afectación vegetación natural: zonas de acopio No se instalarán zonas de acopio o vertido de materiales, parques de maquinaria, instalaciones auxiliares, escombreras, etc. en zonas con vegetación natural	X		Sin irregularidades al respecto.
VEGETACIÓN	Prevención afectación vegetación natural: creación de viales Los nuevos viales deberán ajustarse a los tramos de caminos existentes con objeto de minimizar, en la medida de lo posible, la afección a vegetación natural.	X		Sin irregularidades al respecto. Se usan viales existentes y se restauran algunos de ellos.
VEGETACIÓN	Utilización de viales existentes Se minimizará la ocupación y alteración de vegetación natural y hábitat por las zanjas, vías de acceso y caminos interiores utilizando, en la medida de lo posible, los ya	X		Sin irregularidades al respecto. Se usan viales existentes.

GRUPO DE ACTUACIONES	DESCRIPCIÓN DE LA ACTUACIÓN	IRREGULARIDADES EN LA VIGILANCIA AMBIENTAL		OBSERVACIONES
		NO	SÍ	
	existentes.			
VEGETACIÓN	Circulación sin afectación al medio natural La circulación de vehículos y maquinaria en el parque, tanto en la fase de obra como en la de funcionamiento, se restringirá a las vías y las zonas acondicionadas para ello. No se circulará “campo a través”.	X		Sin irregularidades al respecto.
VEGETACIÓN	Desbroces No se realizarán desbroces fuera de las áreas estrictamente ocupadas por las obras.	X		Sin irregularidades al respecto. Se realizan los desbroces de manera controlada
VEGETACIÓN	Restricción circulación vehículos La circulación de vehículos se restringirá los caminos existentes y las zonas previstas para la construcción de nuevos viales.	X		Sin irregularidades al respecto.
PAISAJE	Color construcciones temporales Las construcciones temporales serán de colores mate, no reflectantes, y se ubicarán en zonas de visibilidad reducida evitándose las zonas altas.	X		Sin irregularidades al respecto.
INCENDIOS	Mitigación incendios No se realizarán fuegos en la obra sin autorización del organismo competente.	X		Sin irregularidades al respecto.
INCENDIOS	Mitigación incendios Se dispondrá de medios de extinción de incendios.	X		Sin irregularidades al respecto. Se dispone de medios de extinción tanto en los vehículos de obra como en el Campsite.
INCENDIOS	Mitigación incendios Se establecerán procedimientos de actuación.	X		Sin irregularidades al respecto.

GRUPO DE ACTUACIONES	DESCRIPCIÓN DE LA ACTUACIÓN	IRREGULARIDADES EN LA VIGILANCIA AMBIENTAL		OBSERVACIONES
		NO	SÍ	
FAUNA	<p>Abandono de cadáveres</p> <p>Evitarse de forma rigurosa el abandono de cadáveres de animales o de sus restos dentro o en el entorno del parque eólico, con el objeto de evitar la presencia en su zona de influencia de aves necrófagas o carroñeras.</p>	X		Sin irregularidades al respecto.
FAUNA	<p>Abandono de cadáveres</p> <p>Se observarán especialmente los entornos de las granjas, zanjas y balsas de agua existentes por ser las zonas con mayor probabilidad de presencia de cadáveres de animales.</p>	X		Sin irregularidades al respecto.
BUENAS PRÁCTICAS	<p>Garantizar la no perturbación</p> <p>Se deberá garantizar que la actuación proyectada no altere el tránsito ganadero ni impida sus demás usos legales o complementarios, especiales o ecológicos, evitando causar cualquier tipo de daño ambiental.</p>	X		Sin irregularidades al respecto.
BUENAS PRÁCTICAS	<p>Garantizar cumplimiento manual buenas prácticas</p> <p>El promotor habrá de respetar las buenas prácticas ambientales para la realización del proyecto, pudiendo servir de orientación los «Manuales de Buenas Prácticas Ambientales en las Familias Profesionales», que se encuentran publicados en la página web de este Ministerio, para cada una de las actuaciones previstas.</p>	X		Sin irregularidades al respecto.
REPOSICIÓN SERVIDUMBRES	<p>Mantener la permeabilidad de la vía pecuaria</p> <p>Se adoptarán las medidas oportunas para mantener la permeabilidad de la vía pecuaria, garantizando la continuidad de ésta.</p>	X		Sin irregularidades al respecto.

GRUPO DE ACTUACIONES	DESCRIPCIÓN DE LA ACTUACIÓN	IRREGULARIDADES EN LA VIGILANCIA AMBIENTAL		OBSERVACIONES
		NO	SÍ	
REPOSICIÓN SERVIDUMBRES	Restitución calidad infraestructuras En el caso de deterioro de cualquier otra infraestructura o instalación preexistente deberá restituirse a su calidad y niveles previos al inicio de las obras.	X		Sin irregularidades al respecto.
REPOSICIÓN SERVIDUMBRES	Integridad señales geodésicas Se garantizará la integridad física de las señales geodésicas.	X		Sin irregularidades al respecto.
PROTECCIÓN POBLACIÓN LOCAL	Señalización salida camiones Se señalizará adecuadamente la salida de camiones de zona de obras.	X		Se han colocado la mayoría de las señales que avisan de salida de camiones en los puntos planteados.
PROTECCIÓN POBLACIÓN LOCAL	Señalización zona obras Se señalizará convenientemente la zona de obras y se advertirá de los riesgos para el personal ajeno a la misma.	X		Se han colocado las señales de obra en la zona del proyecto. Algunas de las señales de obra se han roto y han generado residuos plásticos dispersos.
PROTECCIÓN POBLACIÓN LOCAL	Evitar cortes de caminos rurales Siempre que sea posible se deberá evitar el corte de caminos rurales por maquinaria facilitando el tránsito por la zona de agricultores y ganaderos.	X		Sin irregularidades al respecto.



Ilustración 8. Señalización de limitación de velocidad rota.



Ilustración 9. Riego de caminos y viales.

4.5. VISITA 11 (29/08/2024)

En la siguiente tabla se muestran las actuaciones realizadas durante la visita 11:

Tabla 6. Actuaciones realizadas en la visita N°11.

GRUPO DE ACTUACIONES	DESCRIPCIÓN DE LA ACTUACIÓN	IRREGULARIDADES EN LA VIGILANCIA AMBIENTAL		OBSERVACIONES
		NO	SÍ	
ATMÓSFERA	<p>Ruido: cumplimiento normativo</p> <p>Se tendrán en cuenta los objetivos de calidad acústica establecidos en el Real Decreto 1367/2007, de 19 de octubre, por el que se desarrolla la Ley 37/2003, de 17 de noviembre, del Ruido, y en la Ley 7/2010, de 18 de noviembre, de protección contra la contaminación acústica de Aragón.</p>	X		Sin irregularidades al respecto.
ATMÓSFERA	<p>Limitación velocidad</p> <p>Limitación de circulación de vehículos a 30 km/h.</p>	X		Se han colocado la mayoría de señalizaciones de limitación de velocidad en el proyecto.
ATMÓSFERA	<p>Trabajos diurnos</p> <p>Se evitará la realización de obras o movimientos de maquinaria fuera del periodo diurno (23h - 07h).</p>	X		Sin irregularidades al respecto.
ATMÓSFERA	<p>Humedecer viales</p> <p>Se requerirá una pequeña cantidad de agua para baldeo de viales</p>	X		Sin irregularidades al respecto.
AGUA	<p>Prevención afectación drenaje superficial</p> <p>Los acopios de materiales, de maquinaria, casetas de obra y demás instalaciones accesorias a la construcción del parque, no interferirán en el drenaje natural del terreno, siendo dotadas, si fuera necesario de canales periféricos de evacuación de pluviales.</p>	X		Sin irregularidades al respecto. Los materiales y la maquinaria se acopian en el Campsite que se ubica en terreno industrial y no afecta al drenaje superficial.
SUELOS	<p>Jalonamiento previo a obras</p> <p>Con carácter previo a los trabajos, se realizará un jalonamiento de todas las</p>	X		Sin irregularidades al respecto. Se han jalonado las plataformas en las que se han empezado

GRUPO DE ACTUACIONES	DESCRIPCIÓN DE LA ACTUACIÓN	IRREGULARIDADES EN LA VIGILANCIA AMBIENTAL		OBSERVACIONES
		NO	SÍ	
	zonas de obras, de forma que queden sus límites perfectamente definidos.			los movimientos de tierras.
SUELOS	<p>Retirada tierra vegetal</p> <p>Retirada de la tierra vegetal se realizará en unos 20- 25 cm de profundidad acopiada en caballones trapezoidales de no más de 1 m de altura para su adecuada conservación hasta la rehabilitación del terreno degradado.</p>	X		Sin irregularidades al respecto. Se está retirando la capa de tierra vegetal de las plataformas donde se comienza a trabajar.
SUELOS	<p>Acopio tierra vegetal</p> <p>La tierra vegetal no deberá mezclarse con los materiales extraídos para la realización de los trabajos.</p>	X		Sin irregularidades al respecto. La tierra vegetal se está acopiando separada de materiales inertes.
SUELOS	<p>Minimizar afección suelos ocupación</p> <p>Se ocuparán las mínimas superficies necesarias.</p>	X		Sin irregularidades al respecto.
SUELOS	<p>Ocupación mínima, movimientos de tierra y compensación</p> <p>Compensación de materiales en los movimientos de tierras al objeto de generar el mínimo de sobrantes posible.</p>	X		Sin irregularidades al respecto.
SUELOS	<p>Acopio de tierras tiempo mínimo</p> <p>Los acopios de tierras inertes y suelos permanecerán almacenados el menor período de tiempo posible para que no se pierdan por acción de la lluvia o el viento.</p>	X		Sin irregularidades al respecto.
RESIDUOS	<p>Correcto almacenado y clasificado de los residuos: punto limpio</p>		X	Ya se ha acondicionado el punto limpio de residuos peligrosos de manera correcta. Se

GRUPO DE ACTUACIONES	DESCRIPCIÓN DE LA ACTUACIÓN	IRREGULARIDADES EN LA VIGILANCIA AMBIENTAL		OBSERVACIONES
		NO	SÍ	
	Los residuos serán almacenados y adecuadamente clasificados en zonas habilitadas y debidamente señalizadas, debiendo quedar el entorno libre de cualquier elemento artificial o residuo.			observa nuevamente una grave irregularidad, ya que se encuentran residuos de plástico en el contenedor de papel y cartón, y también varios trapos contaminados de gasoil y varios filtros de motor en dicho contenedor de residuos no peligrosos. Estas irregularidades mencionadas deben solucionarse con mayor brevedad posible ya que podrían ser motivo de la apertura de una INCIDENCIA GRAVE . El contenedor de madera se continúa encontrando a rebosar, siendo necesario su vaciado.
RESIDUOS	Aguas residuales Las casetas e instalaciones de obra dispondrán de una adecuada evacuación de las aguas residuales que no impliquen vertido ni conexión alguna con red de saneamiento.	X		Sin irregularidades al respecto. Se ubican baños químicos.
RESIDUOS	Prevención contaminación Se mantendrá un correcto estado de revisión de la maquinaria y vehículos implicados en la obra.	X		Sin irregularidades al respecto.
RESIDUOS	Vertidos y calidad de cauces No se realizarán vertidos, depósitos o cualquier acción que pueda conllevar el deterioro de la calidad de las aguas superficiales	X		Se ha cubierto la zona de aparcamiento de maquinaria con una extensa lona aislante como medida

GRUPO DE ACTUACIONES	DESCRIPCIÓN DE LA ACTUACIÓN	IRREGULARIDADES EN LA VIGILANCIA AMBIENTAL		OBSERVACIONES
		NO	SÍ	
				preventiva de vertidos.
RESIDUOS	<p>Limpieza de hormigón</p> <p>Se considerará la posibilidad de que la limpieza de las cubas de hormigón no se realice en la zona de obra.</p>	X		<p>Se ha adaptado una rampa para las balsas de hormigón y por tanto corregido las pequeñas afecciones detectadas en visitas anteriores. Sin embargo, se siguen observando algunos restos fuera de las mismas en algunas plataformas. Una vez finalizadas las obras estos restos deben ser retirados y gestionados.</p> <p>Los restos de la balsa de la plataforma 04 siguen acopiados en el mismo lugar.</p>
RESIDUOS	<p>Basura en obra</p> <p>No se abandonarán basuras en el entorno de la obra.</p>	X		<p>Las basuras de las plataformas se usan de manera correcta.</p> <p>La mayoría de las señales rotas han sido repuestas.</p>
VEGETACIÓN	<p>Prevención afectación vegetación natural: zonas de acopio</p> <p>No se instalarán zonas de acopio o vertido de materiales, parques de maquinaria, instalaciones auxiliares, escombreras, etc. en zonas con vegetación natural</p>	X		Sin irregularidades al respecto.
VEGETACIÓN	<p>Prevención afectación vegetación natural: creación de viales</p> <p>Los nuevos viales deberán ajustarse a los tramos de caminos existentes con objeto de minimizar, en la medida de lo posible, la afección a vegetación natural.</p>	X		Sin irregularidades al respecto. Se usan viales existentes y se restauran algunos de ellos.

GRUPO DE ACTUACIONES	DESCRIPCIÓN DE LA ACTUACIÓN	IRREGULARIDADES EN LA VIGILANCIA AMBIENTAL		OBSERVACIONES
		NO	SÍ	
VEGETACIÓN	<p>Utilización de viales existentes</p> <p>Se minimizará la ocupación y alteración de vegetación natural y hábitat por las zanjas, vías de acceso y caminos interiores utilizando, en la medida de lo posible, los ya existentes.</p>	X		Sin irregularidades al respecto. Se usan viales existentes.
VEGETACIÓN	<p>Circulación sin afectación al medio natural</p> <p>La circulación de vehículos y maquinaria en el parque, tanto en la fase de obra como en la de funcionamiento, se restringirá a las vías y las zonas acondicionadas para ello. No se circulará “campo a través”.</p>	X		Sin irregularidades al respecto.
VEGETACIÓN	<p>Desbroces</p> <p>No se realizarán desbroces fuera de las áreas estrictamente ocupadas por las obras.</p>	X		Sin irregularidades al respecto. Se realizan los desbroces de manera controlada
VEGETACIÓN	<p>Restricción circulación vehículos</p> <p>La circulación de vehículos se restringirá los caminos existentes y las zonas previstas para la construcción de nuevos viales.</p>	X		Sin irregularidades al respecto.
PAISAJE	<p>Color construcciones temporales</p> <p>Las construcciones temporales serán de colores mate, no reflectantes, y se ubicarán en zonas de visibilidad reducida evitándose las zonas altas.</p>	X		Sin irregularidades al respecto.
INCENDIOS	<p>Mitigación incendios</p> <p>No se realizarán fuegos en la obra sin autorización del organismo competente.</p>	X		Sin irregularidades al respecto.
INCENDIOS	<p>Mitigación incendios</p> <p>Se dispondrá de medios de extinción de incendios.</p>	X		Sin irregularidades al respecto. Se dispone de medios de extinción tanto en los vehículos de obra como en el Campsite.

GRUPO DE ACTUACIONES	DESCRIPCIÓN DE LA ACTUACIÓN	IRREGULARIDADES EN LA VIGILANCIA AMBIENTAL		OBSERVACIONES
		NO	SÍ	
INCENDIOS	<p>Mitigación incendios</p> <p>Se establecerán procedimientos de actuación.</p>	X		Sin irregularidades al respecto.
FAUNA	<p>Abandono de cadáveres</p> <p>Evitarse de forma rigurosa el abandono de cadáveres de animales o de sus restos dentro o en el entorno del parque eólico, con el objeto de evitar la presencia en su zona de influencia de aves necrófagas o carroñeras.</p>	X		Sin irregularidades al respecto.
FAUNA	<p>Abandono de cadáveres</p> <p>Se observarán especialmente los entornos de las granjas, zanjas y balsas de agua existentes por ser las zonas con mayor probabilidad de presencia de cadáveres de animales.</p>	X		Sin irregularidades al respecto.
BUENAS PRÁCTICAS	<p>Garantizar la no perturbación</p> <p>Se deberá garantizar que la actuación proyectada no altere el tránsito ganadero ni impida sus demás usos legales o complementarios, especiales o ecológicos, evitando causar cualquier tipo de daño ambiental.</p>	X		Sin irregularidades al respecto.
BUENAS PRÁCTICAS	<p>Garantizar cumplimiento manual buenas prácticas</p> <p>El promotor habrá de respetar las buenas prácticas ambientales para la realización del proyecto, pudiendo servir de orientación los «Manuales de Buenas Prácticas Ambientales en las Familias Profesionales», que se encuentran publicados en la página web de este Ministerio, para cada una de las actuaciones previstas.</p>	X		Sin irregularidades al respecto.
REPOSICIÓN SERVIDUMBRES	<p>Mantener la permeabilidad de la vía pecuaria</p> <p>Se adoptarán las medidas oportunas para mantener la permeabilidad de la vía</p>	X		Sin irregularidades al respecto.

GRUPO DE ACTUACIONES	DESCRIPCIÓN DE LA ACTUACIÓN	IRREGULARIDADES EN LA VIGILANCIA AMBIENTAL		OBSERVACIONES
		NO	SÍ	
	pecuaria, garantizando la continuidad de ésta.			
REPOSICIÓN SERVIDUMBRES	Restitución calidad infraestructuras En el caso de deterioro de cualquier otra infraestructura o instalación preexistente deberá restituirse a su calidad y niveles previos al inicio de las obras.	X		Sin irregularidades al respecto.
REPOSICIÓN SERVIDUMBRES	Integridad señales geodésicas Se garantizará la integridad física de las señales geodésicas.	X		Sin irregularidades al respecto.
PROTECCIÓN POBLACIÓN LOCAL	Señalización salida camiones Se señalizará adecuadamente la salida de camiones de zona de obras.	X		Se han colocado la mayoría de las señales que avisan de salida de camiones en los puntos planteados.
PROTECCIÓN POBLACIÓN LOCAL	Señalización zona obras Se señalizará convenientemente la zona de obras y se advertirá de los riesgos para el personal ajeno a la misma.	X		Se han colocado las señales de obra en la zona del proyecto. La mayoría de las señales rotas han sido repuestas
PROTECCIÓN POBLACIÓN LOCAL	Evitar cortes de caminos rurales Siempre que sea posible se deberá evitar el corte de caminos rurales por maquinaria facilitando el tránsito por la zona de agricultores y ganaderos.	X		Sin irregularidades al respecto.



Ilustración 10. Acopio de sobrantes de excavación correctamente acopiados en la plataforma 06.



Ilustración 11. Balizado de la plataforma 06.

4.6. CENSO DE AVIFAUNA VISITA V3 (14/08/2024)

En lo relativo a los **censos de avifauna** se han establecido 3 puntos y 3 transectos en la zona del proyecto de “RUEDA SUR WIND 2” de manera mensual.

Los transectos se han realizado en coche a una velocidad inferior a 20 km/h y se ha anotado cada ejemplar avistado y/o escuchado. Los puntos seleccionados se han realizado con una duración de 10 minutos de espera en la cual también se anotan todos los ejemplares avistados y/o escuchado.



Ilustración 12. Puntos de observación y transectos para el censo de avifauna.

En el mes de agosto se ha realizado un censo de avifauna en la visita V3 (14/08/2024).

Las especies más abundantes han sido pequeñas aves propias de hábitats agro-esteparios y hábitats de secano como la Cogujada común (*Galerida cristata*) y la Congujada montesina (*Galerida theklae*). Otras especies de pequeño tamaño observadas con frecuencia han sido los fringílidos como el Jilguero europeo (*Carduelis carduelis*) o hirundínidos como la golondrina común (*Hirundo rustica*).

En lo relativo a rapaces planeadoras, destaca la diversidad de especies y la fuerte presencia continuada del Buitre leonado (*Gyps fulvus*) y la disminución drástica del Milano negro (*Milvus migrans*) debido al comienzo de la migración postnupcial. El Cernícalo vulgar (*Falco tinnunculus*) también se ha observado con cierta frecuencia, otras especies también detectadas han sido Alimoche común (*Neophron percnopterus*), el Milano real (*Milvus milvus*), el Aguilucho lagunero occidental (*Circus aeruginosus*), el Águila calzada (*Hieraetus pennatus*) y el Águila real (*Aquila chrysaetos*).

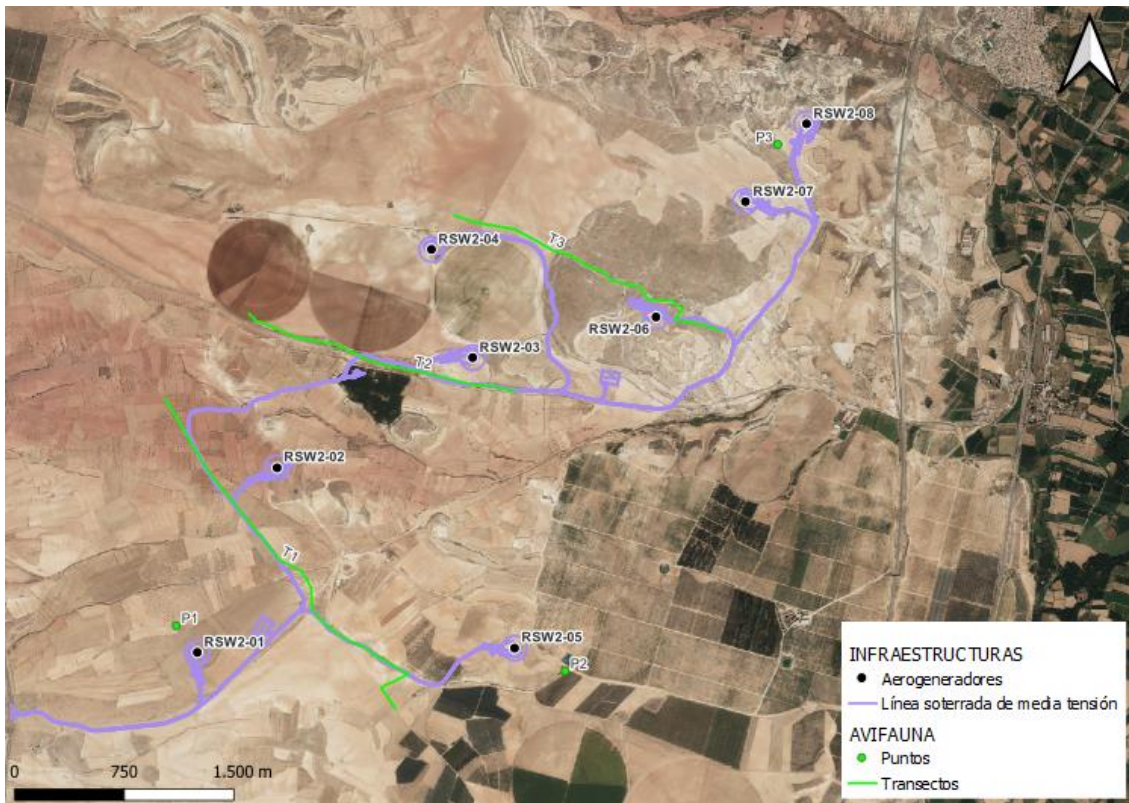
Durante esta visita, no se observaron ejemplares de aves esteparias con un alto grado de protección.

En cuanto a especies relevantes, se ha observado 1 ejemplar de Milano real en la zona sureste del proyecto, un Alimoche común en el entorno sur del proyecto y varias Chovas piquirrojas al norte del mismo. Se observaron también 10 ejemplares de Cernícalo vulgar campeando en todo el entorno.

Todas las especies mencionadas se consideran sensibles debido a que presenta una categoría de protección alta según se establece en el Libro Rojo de las Aves de España 2021 (LR21) y en el caso del milano real en el nuevo DECRETO 129/2022, de 5 de septiembre, del Gobierno de Aragón, por el que se crea el Listado Aragonés de Especies Silvestres en Régimen de Protección Especial y se regula el Catálogo de Especies Amenazadas de Aragón (CEEAA) y, además, no suele ser abundante:

- Milano real (*Milvus milvus*): En peligro (LR21 y CEEAA)
- Chova piquirroja (*Pyrrhocorax pyrrhocorax*): Casi Amenazada (LR21) y Vulnerable (CEEAA).
- Alimoche común (*Neophron percnopterus*): Vulnerable (LR21 y CEEAA)
- Cernícalo vulgar (*Falco tinnunculus*): En peligro (LR21)

5. CONCLUSIONES

Del presente informe realizado para el mes de agosto se obtienen las siguientes conclusiones:

1. Que se ha realizado cuatro visitas durante los días 02/08/2024, 08/08/2024, 14/08/2024, 23/08/2024 y 29/08/2024
2. Que no ha sido necesaria la realización de ninguna visita de tipo extraordinaria.

Durante la visita 7 (02/08/2024):

1. Que en materia de **polvo**:
 - a. Se han colocado las señalizaciones de limitación de velocidad a 30 km/h.
 - b. Que se realizan riegos periódicos.
2. Que, en cuanto a **suelos**:
 - a. Se ocupa la superficie mínima posible.
 - b. Se retira la capa de tierra vegetal de las plataformas donde comienzan los movimientos de tierra y se acopia correctamente.
3. Que en materia de **gestión de residuos**:
 - a. Se ha instalado un punto limpio señalado para los residuos asimilables y se han traído bidones señalizados para los residuos peligrosos.
 - b. Se ha acondicionado correctamente el contenedor de residuos peligrosos.

- c. Se hace uso de plásticos protectores anti-vertidos en algunas máquinas Campsite, pero se observan numerosos goteos de aceite en el aparcamiento de maquinaria. Se insiste por parte del equipo de IBER para que se haga uso exhaustivo de plásticos protectores y se retiren las tierras contaminadas de manera inminente.
- d. Se ha observado que en la plataforma 03 se ubica un plástico aislante que dispone de vertido fuera de él, hecho que se avisó con anterioridad y que no ha sido corregido por el momento.
- e. Se crean y se usan correctamente las balsas para el lavado de las cubas de hormigón en las plataformas.

4. Que, en materia de **vegetación:**

- a. Los materiales de obra se acopian en la campa principal, siendo terreno industrial sin afectar a vegetación natural.
- b. Se balizan las plataformas donde van a comenzar los trabajos y se mantienen balizadas durante los trabajos.

5. Que en materia de **movimientos de tierra:**

- a. Continúan las excavaciones para las plataformas.
- b. Los sobrantes de excavación se acopian separados de las tierras vegetales.
- c. Algunos de los sobrantes inertes se usan para compensación de superficies.

6. Que, en cuanto a **infraestructuras:**

- a. Se colocan las casetas de obra y baños químicos en la campa principal.

7. Que en materia de **viales:**

- a. Se delimitan los viales y se circula por los ya existentes.

8. Qu en materia de **protección a la población:**

- a. Se han colocado la mayoría de las señalizaciones de obra y salida de camiones.

Que el resto de las actuaciones han procedido de manera correcta, no habiendo detectado irregularidades.

Durante la visita 8 (08/08/2024):

1. Que en materia de **polvo:**

- a. Se han colocado las señalizaciones de limitación de velocidad a 30 km/h.
- b. Que se realizan riegos periódicos.

2. Que, en cuanto a **suelos:**

- a. Se ocupa la superficie mínima posible.
- b. Se retira la capa de tierra vegetal de las plataformas donde comienzan los movimientos de tierra y se acopia correctamente.

3. Que en materia de **gestión de residuos:**

- a. Se ha instalado un punto limpio señalizado para los residuos asimilables y se han traído bidones señalizados para los residuos peligrosos.
- b. Se ha condicionado correctamente el contenedor de residuos peligrosos.
- c. Se hace uso de plásticos protectores anti-vertidos en algunas máquinas Campsite, pero se observan numerosos goteos de aceite en el aparcamiento de maquinaria. Se insiste por parte del equipo de IBER para que se haga uso exhaustivo de plásticos protectores y se retiren las tierras contaminadas de manera inminente.
- d. Continúa un plástico aislante que dispone de vertido fuera de él en la plataforma 03, hecho que se avisó con anterioridad y que no ha sido corregido por el momento.
- e. Se crean y se usan correctamente en la mayoría de casos las balsas para el lavado de las cubas de hormigón en las plataformas.
- f. Parte de la limpieza de hormigón en las plataformas 03 y 04 se ha realizado fuera del plástico protector.

4. Que, en materia de **vegetación:**

- a. Los materiales de obra se acopian en la campa principal, siendo terreno industrial sin afectar a vegetación natural.
- b. Se balizan las plataformas donde van a comenzar los trabajos y se mantienen balizadas durante los trabajos.

5. Que en materia de **movimientos de tierra:**

- a. Continúan las excavaciones para las plataformas.
- b. Los sobrantes de excavación se acopian separados de las tierras vegetales.
- c. Algunos de los sobrantes inertes se usan para compensación de superficies.

6. Que, en cuanto a **infraestructuras:**

- a. Se colocan las casetas de obra y baños químicos en la campa principal.

7. Que en materia de **viales:**

- a. Se delimitan los viales y se circula por los ya existentes.

8. Qu en materia de **protección a la población:**

- a. Se han colocado la mayoría de las señalizaciones de obra y salida de camiones.

Que el resto de las actuaciones han procedido de manera correcta, no habiendo detectado irregularidades.

Durante la visita 9 (14/08/2024):

1. Que en materia de **polvo:**

- a. Se han colocado las señalizaciones de limitación de velocidad a 30 km/h.
- b. Que se realizan riegos periódicos.

2. Que, en cuanto a **suelos**:
 - a. Se ocupa la superficie mínima posible.
 - b. Se retira la capa de tierra vegetal de las plataformas donde comienzan los movimientos de tierra y se acopia correctamente.
3. Que en materia de **gestión de residuos**:
 - a. Se ha instalado un punto limpio señalado para los residuos asimilables y se han traído bidones señalizados para los residuos peligrosos.
 - b. Se ha condicionado correctamente el contenedor de residuos peligrosos.
 - c. Se ha instalado una superficie aislante para la zona de aparcamiento de maquinaria en el Campsite.
 - d. Continúa el vertido fuera del plástico en la plataforma 03
 - e. Se realiza parte de la limpieza de hormigón fuera del plástico aislante en las plataformas 03 y 06.
 - f. Se retira el contenido de la balsa de hormigón de la plataforma 04 y se acopian en la misma plataforma.
 - g. Algunas de las señalizaciones de obra se han desprendido o roto por el viento y generan residuos dispersos.
 - h. Parte de la limpieza de hormigón en las plataformas 03 y 04 se ha realizado fuera del plástico protector.
4. Que, en materia de **vegetación**:
 - a. Los materiales de obra se acopian en la campa principal, siendo terreno industrial sin afectar a vegetación natural.
 - b. Se balizan las plataformas donde van a comenzar los trabajos y se mantienen balizadas durante los trabajos.
5. Que en materia de **movimientos de tierra**:
 - a. Continúan las excavaciones para las plataformas.
 - b. Los sobrantes de excavación se acopian separados de las tierras vegetales.
 - c. Algunos de los sobrantes inertes se usan para compensación de superficies.
6. Que, en cuanto a **infraestructuras**:
 - a. Se colocan las casetas de obra y baños químicos en la campa principal.
7. Que en materia de **viales**:
 - a. Se delimitan los viales y se circula por los ya existentes.
8. Que en materia de **protección a la población**:
 - a. Se han colocado la mayoría de las señalizaciones de obra y salida de camiones.

Que el resto de las actuaciones han procedido de manera correcta, no habiendo detectado irregularidades.

Durante la visita 10 (23/08/2024):

1. Que en materia de **polvo**:
 - a. Se han colocado las señalizaciones de limitación de velocidad a 30 km/h.
 - b. Que se realizan riegos periódicos.
2. Que, en cuanto a **suelos**:
 - a. Se ocupa la superficie mínima posible.
 - b. Se retira la capa de tierra vegetal de las plataformas donde comienzan los movimientos de tierra y se acopia correctamente.
3. Que en materia de **gestión de residuos**:
 - a. Se ha instalado un punto limpio señalado para los residuos asimilables y se han traído bidones señalizados para los residuos peligrosos.
 - b. Se ha condicionado correctamente el contenedor de residuos peligrosos.
 - c. Se han localizado mezcla de distintos tipos de residuos no peligrosos y peligrosos en el contenedor de papel y cartón.
 - d. Se ha instalado una superficie aislante para la zona de aparcamiento de maquinaria en el Campsite.
 - e. No se ha podido corroborar la retirada del vertido de la plataforma 03 debido a las lluvias.
 - f. Se ha adaptado una rampa para las balsas de hormigón y por tanto corregido las pequeñas afecciones detectadas en visitas anteriores.
 - g. Se retira el contenido de la balsa de hormigón de la plataforma 04 y continúa acopiado en la misma plataforma.
 - h. Algunas de las señalizaciones de obra se han desprendido o roto por el viento y generan residuos dispersos, uno de ellos localizado en el Balsete Cabizgordo.
 - i. Parte de la limpieza de hormigón en las plataformas 03 y 04 se ha realizado fuera del plástico protector.
4. Que, en materia de **vegetación**:
 - a. Los materiales de obra se acopian en la campa principal, siendo terreno industrial sin afectar a vegetación natural.
 - b. Se balizan las plataformas donde van a comenzar los trabajos y se mantienen balizadas durante los trabajos.
5. Que en materia de **movimientos de tierra**:
 - a. Continúan las excavaciones para las plataformas.
 - b. Los sobrantes de excavación se acopian separados de las tierras vegetales.

- c. Algunos de los sobrantes inertes se usan para compensación de superficies.
- 6. Que, en cuanto a **infraestructuras**:
 - a. Se colocan las casetas de obra y baños químicos en la campa principal.
- 7. Que en materia de **viales**:
 - a. Se delimitan los viales y se circula por los ya existentes.
- 8. Qu en materia de **protección a la población**:
 - a. Se han colocado la mayoría de las señalizaciones de obra y salida de camiones.

Que el resto de las actuaciones han procedido de manera correcta, no habiendo detectado irregularidades.

Durante la visita 11 (29/08/2024):

- 1. Que en materia de **polvo**:
 - a. Se han colocado las señalizaciones de limitación de velocidad a 30 km/h.
 - b. Que se realizan riegos periódicos.
- 2. Que, en cuanto a **suelos**:
 - a. Se ocupa la superficie mínima posible.
 - b. Se retira la capa de tierra vegetal de las plataformas donde comienzan los movimientos de tierra y se acopia correctamente.
- 3. Que en materia de **gestión de residuos**:
 - a. Se ha instalado un punto limpio señalizado para los residuos asimilables y se han traído bidones señalizados para los residuos peligrosos.
 - b. Se ha condicionado correctamente el contenedor de residuos peligrosos.
 - c. Se han localizado mezcla de distintos tipos de residuos no peligrosos y peligrosos en el contenedor de papel y cartón, motivo por el que se podría abrir una **INCIDENCIA GRAVE** en caso de no solucionarse.
 - d. Se ha instalado una superficie aislante para la zona de aparcamiento de maquinaria en el Campsite.
 - e. Se ha adaptado una rampa para las balsas de hormigón y por tanto corregido las pequeñas afecciones detectadas en visitas anteriores.
 - f. Se retira el contenido de la balsa de hormigón de la plataforma 04 y continúa acopiado en la misma plataforma.
 - g. Gran parte de las señales rotas han sido repuestas.
- 4. Que, en materia de **vegetación**:
 - a. Los materiales de obra se acopian en la campa principal, siendo terreno industrial sin afectar a vegetación natural.

- b. Se balizan las plataformas donde van a comenzar los trabajos y se mantienen balizadas durante los trabajos.
5. Que en materia de **movimientos de tierra**:
 - a. Continúan las excavaciones para las plataformas.
 - b. Los sobrantes de excavación se acopian separados de las tierras vegetales.
 - c. Algunos de los sobrantes inertes se usan para compensación de superficies.
6. Que, en cuanto a **infraestructuras**:
 - a. Se colocan las casetas de obra y baños químicos en la campa principal.
7. Que en materia de **viales**:
 - a. Se delimitan los viales y se circula por los ya existentes.
8. Qu en materia de **protección a la población**:
 - a. Se han colocado la mayoría de las señalizaciones de obra y salida de camiones.

Que el resto de las actuaciones han procedido de manera correcta, no habiendo detectado irregularidades.

5.1. CONCLUSIONES DE AVIFAUNA

Durante los censos de avifauna de la visita V3:

1. La mayoría de las especies detectadas han sido, dentro de las aves pequeño y mediano tamaño, ejemplares de Cogujada común y Jilguero europeo.
2. Que se han observado con frecuencia Buitres leonados y que los Milanos negros se han reducido por el comienzo de la migración postnupcial.
3. Que se han detectado 1 ejemplar de Alimoche común, otro de Milano real, uno de Águila real y dos de Chova piquirroja.
4. Que no se ha detectado la presencia de Ganga ibérica.
5. Que estas especies observadas en las poligonales no corren riesgo alguno por la presencia de la maquinaria de obra. Sin embargo, se prevé un desplazamiento de estas a zonas más tranquilas hasta que finalicen las obras.
6. Que es posible que en parcelas cercanas al proyecto críen parejas de aves esteparias como es el caso de la Ganga ibérica, y que vuelvan algunos ejemplares cuando aumente la tranquilidad en la obra.
7. Que se prestará atención a la presencia de todas estas especies en futuras visitas.

6. HOJA DE FIRMAS

Fdo: **Alberto Santiago Rodríguez**

Graduado en Ciencias Ambientales

Máster en Biología y Conservación de la Biodiversidad

Nº Colegiado 345. Colegio de Ambientólogos de Madrid

Fdo. **Pablo García Clemente**

Graduado en Biología

Técnico ambiental de campo

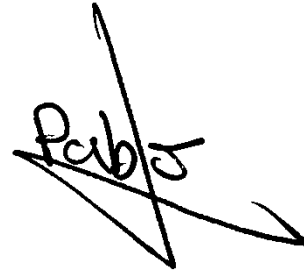

Responsable ambiental y social campo



ANEXO I: ÍNDICE DE ILUSTRACIONES

Ilustración 1. Aerogeneradores y línea soterrada de media tensión del PE “RUEDA SUR WIND 2”.	6
Ilustración 2. Vertido fuera de plástico protector en plataforma 06.	23
Ilustración 3. Acopio de tierra vegetal separa de sobrantes de excavación de plataforma 01.	23
Ilustración 4. Acopio de sobrantes de excavación sin mezclar con la tierra vegetal.	30
Ilustración 5. Balsa para la limpieza de hormigón de la plataforma 06.	31
Ilustración 6. Excavado de la balsa para la limpieza de hormigón de la plataforma 08.	38
Ilustración 7. Basura de plataforma 08.	39
Ilustración 8. Señalización de limitación de velocidad rota.	47
Ilustración 9. Riego de caminos y viales.	47
Ilustración 10. Acopio de sobrantes de excavación correctamente acopiados en la plataforma 06.	55
Ilustración 11. Balizado de la plataforma 06.	55
Ilustración 12. Puntos de observación y transectos para el censo de avifauna.	56

ANEXO II: ÍNDICE DE TABLAS

Tabla 1. Calendario de visitas vigilancia ambiental.....	15
Tabla 2. Actuaciones realizadas en la visita N°7.....	16
Tabla 3. Actuaciones realizadas en la visita N°8.....	24
Tabla 4. Actuaciones realizadas en la visita N°9.....	31
Tabla 5. Actuaciones realizadas en la visita N°10.....	39
Tabla 6. Actuaciones realizadas en la visita N°11.....	48



ANEXO III: SINIESTRALIDAD DE FAUNA

No se ha detectado siniestralidad de fauna durante este mes.

ANEXO IV: DATOS OBSERVACIÓN AVIFAUNA

Excel avistamientos

Todas las especies avistadas pueden consultarse en Excel observaciones que se adjunta a continuación.

[PE RUEDASURWIND2 Avistamientos Año1 IM3 Cons Ago24.xlsx](#)

Se consideran sensibles aquellas que presentan una categoría de protección alta según se establece tanto en el Libro Rojo de las Aves de España 2021 (LR21) y en el nuevo *DECRETO 129/2022, de 5 de septiembre, del Gobierno de Aragón, por el que se crea el Listado Aragonés de Especies Silvestres en Régimen de Protección Especial y se regula el Catálogo de Especies Amenazadas de Aragón* (CEEAA) y, además, no suelen ser abundantes.

Estas especies han sido:

- Milano real (*Milvus milvus*): En peligro (LR21 y CEEAA)
- Chova piquirroja (*Pyrrhocorax pyrrhocorax*): Casi Amenazada (LR21) y Vulnerable (CEEAA).
- Alimoche común (*Neophron percnopterus*): Vulnerable (LR21y CEEAA)
- Cernícalo vulgar (*Falco tinnunculus*): En peligro (LR21)

Ubicaciones especies

Se adjunta a continuación las coberturas en formato SHP de todas estas especies avistadas en estas dos visitas:

[PE RUEDASURWIND2 Observaciones Año1 IM3 Cons Ago24.zip](#)

ANEXO V: COBERTURAS SHP

[PE RUEDASURWIND2 Aerogeneradores Año1 IM3 Cons Ago24.zip](#)

[PE RUEDASURWIND2 LSMT Año1 IM3 Cons Ago24.zip](#)

[PE RUEDASURWIND2 Puntos avifauna Año1 IM3 Cons Ago24.zip](#)

[PE RUEDASURWIND2 transectos avifauna Año1 IM3 Cons Ago24.zip](#)

[PE RUEDASURWIND2 TRANSECTOS Año1 IM3 Cons Ago24.kmz](#)