



TESTA

Nombre de la instalación:	PARQUE EÓLICO SANTA CRUZ IV
Provincia/s ubicación de la instalación:	HUESCA
Nombre del titular:	ENERGÍAS RENOVABLES DE CILENE, S.L.
CIF del titular:	B- 87895926
Nombre de la empresa de vigilancia:	TESTA CALIDAD Y MEDIOAMBIENTE S.L.
Tipo de EIA:	ORDINARIA
Informe de FASE de:	CONSTRUCCIÓN
Periodicidad del informe según DIA:	MENSUAL
Año de seguimiento nº:	2
Nº de informe y año de seguimiento:	04 - 2024
Período que recoge el informe:	DICIEMBRE 2024



ÍNDICE

1. INTRODUCCIÓN	4
1.1. ANTECEDENTES	4
1.2. OBJETO Y ALCANCE DEL PRESENTE PLAN DE VIGILANCIA AMBIENTAL	4
2. ANÁLISIS DE LOS REQUISITOS AMBIENTALES	6
2.1. NORMATIVA DE APLICACIÓN.	6
2.2. REQUISITOS AMBIENTALES DE OBLIGADO CUMPLIMIENTO	9
2.3. OTROS REQUISITOS AMBIENTALES.	10
3. DESCRIPCIÓN DEL PARQUE EÓLICO	12
3.1. PROPIEDAD DEL PARQUE EÓLICO	12
3.2. UBICACIÓN	12
3.3. DESCRIPCIÓN DE LA ZONA	12
4. METODOLOGÍA	14
4.1. ELECCIÓN DEL PERSONAL TÉCNICO RESPONSABLE	14
4.2. REALIZACIÓN DE LAS VISITAS PERIÓDICAS DE SEGUIMIENTO	14
4.3. ELABORACIÓN DE INFORMES	14
4.4. VIGILANCIA DE LAS OBRAS	15
5. RESULTADOS DE LAS ACTUACIONES DE VIGILANCIA Y SEGUIMIENTO	16
5.1. SEGUIMIENTO AMBIENTAL Y VIGILANCIA AMBIENTAL DE LA OBRA	16
5.2. ASPECTOS Y PARAMETROS INDICADORES. CHECK LIST	20
5.3. EVALUACIÓN DE EFECTOS ACUMULATIVOS	20
6. CONCLUSIONES	22

ANEXO I: ACTAS DE VISITA

ANEXO II: TRAZABILIDAD DE RESIDUOS

ANEXO III: NO CONFORMIDADES

1. INTRODUCCIÓN

1.1 ANTECEDENTES

El Parque Eólico Santa Cruz IV y su infraestructura de evacuación de energía eléctrica en los TT.MM. Berbegal y Peralta de Alcofea en la provincia de Huesca fue sometido al procedimiento de Evaluación de Impacto Ambiental Ordinaria, ya que, si bien cumple con los requisitos expuestos en *el Anexo II de la Ley 21/2013, de 9 de diciembre, Evaluación Ambiental*:

g) Instalaciones para la utilización de la fuerza del viento para la producción de energía (Parques eólicos) no incluidos en el anexo I, salvo las destinadas a autoconsumo que no excedan los 100 kW de potencia total.

Dada la existencia de otros proyectos próximos y de la misma naturaleza que el proyectado, y por consiguiente la posibilidad la concurrencia de impactos sinérgicos y/o acumulativos, el Promotor ha decidido tramitar el proyecto por la vía de Evaluación de Impacto Ambiental Ordinaria

La Ley 11/2014, de 4 de diciembre, de Prevención y Protección Ambiental de Aragón, establece en su artículo 23 que deberán someterse a una evaluación de impacto ambiental simplificada, los proyectos comprendidos en el anexo II, que se pretendan llevar a cabo en la Comunidad Autónoma de Aragón. El proyecto de Parque Eólico "Santa Cruz IV", de 25 MW queda incluido en su Anexo II, Grupo 4, epígrafe 4.7. Instalaciones para la utilización de la fuerza del viento para la producción de energía (Parques eólicos) no incluidos en el anexo I, salvo las destinadas a autoconsumo que no excedan los 100 kW de potencia total. Sin embargo, el promotor solicita que el proyecto sea sometido al procedimiento de Evaluación Ambiental Ordinaria, en virtud de lo dispuesto en el artículo 23.1.c de la Ley 11/2014, de 4 de diciembre, de Prevención y Protección Ambiental de Aragón.

Resolución del Instituto Aragonés de Gestión Ambiental por la que se formula la declaración de impacto ambiental del Proyecto de Parque Eólico "Santa Cruz IV", de 25 MW, en los términos municipales de Berbegal y Peralta de Alcofea (Huesca), promovido por Energías Renovables de Cilene, S.L. (Exp. Industria AT-192/2020). Expediente INAGA 500201/01A/2021/06878.

En el presente plan se recoge la información de la siguiente sociedad del parque eólico:

Sociedad	Instalación	Expediente	CIF
Energías Renovables de Cilene, S. L.	Parque Eólico "Santa Cruz IV"	INAGA 500201/01A/2021/06878	B- 87895926

Tabla 1. Promotor e instalación presentados.

1.2 OBJETO Y ALCANCE DEL PRESENTE PLAN DE VIGILANCIA AMBIENTAL.

Este documento forma parte del Plan de Vigilancia Ambiental del Parque Eólico Santa Cruz IV y su línea de evacuación en los TT.MM. Berbegal y Peralta de Alcofea (Huesca), de acuerdo con los requerimientos y condicionado de la Declaración de Impacto Ambiental emitida por el Instituto Aragonés de Gestión ambiental, dependiente del Departamento de Agricultura, Ganadería y Medio Ambiente.

El objetivo prioritario de este informe es recoger el seguimiento de las medidas protectoras y correctoras necesarias para reducir o paliar los impactos generados en el medio ambiente como consecuencia de la ejecución de las obras de implantación del complejo eólico y sus infraestructuras eléctricas de evacuación.

El desarrollo del Programa de Vigilancia Ambiental es un requisito reglamentario que viene desarrollado en la Ley 21/2013 de 9 de diciembre de 2013, que especifica que “el programa de vigilancia ambiental establecerá un sistema que garantice el cumplimiento de las indicaciones y medidas, preventivas y correctoras y compensatorias contenidas en el Estudio de Impacto Ambiental tanto en la fase de ejecución como en la de explotación”.

Los objetivos que debe cumplir el programa en la fase de obras, definidos en el punto 6a) del Anexo VI de la Ley 21/2013, son los siguientes:

- Detectar y corregir desviaciones, con relevancia ambiental, respecto a lo proyectado en el proyecto de construcción
- Supervisar la correcta ejecución de las medidas ambientales.
- Determinar la necesidad de suprimir, modificar o introducir nuevas medidas
- Seguimiento de la evolución de los elementos ambientales relevantes

Con el desarrollo del Programa de Vigilancia Ambiental, se comprueban los efectos medioambientales que pudiesen provocar las obras de las instalaciones y el grado de eficacia de las medidas correctoras y protectoras propuestas tanto en el Estudio de Impacto Ambiental como en la Declaración de Impacto Ambiental. Este informe corresponde a la fase de obras del mismo.

2. ANÁLISIS DE LOS REQUISITOS AMBIENTALES

2.1 NORMATIVA DE APLICACIÓN

Directivas

- Directiva 2009/147/CE del Parlamento Europeo y del Consejo, de 30 de noviembre de 2009, relativa a la conservación de las aves silvestres.
- Directiva 92/43/CEE del Consejo de 21 de mayo de 1992 relativa a la conservación de los hábitats naturales y de la fauna y flora silvestres.

Estatal

- Ley 7/2022, de 8 de abril, de residuos y suelos contaminados para una economía circular, deroga la Orden MAM/304/2002 de 8 de febrero por la que se publican las operaciones de valoración y eliminación de residuos y la Lista Europea de Residuos (LER).
- Ley 9/2018, de 5 de diciembre, por la que se modifica la Ley 21/2013, de 9 de diciembre, de evaluación ambiental y la Ley 21/2015, de 20 de julio, por la que se modifica la Ley 43/2003, de 21 de noviembre, de Montes.
- Orden PRA/1080/2017, de 2 de noviembre, por la que se modifica el Anexo I del Real Decreto 9/2005, de 14 de enero, por el que se establece la relación de actividades potencialmente contaminantes del suelo y los criterios y estándares para la declaración de suelos contaminados.
- Real Decreto 110/2015, de 20 de febrero, sobre la gestión de residuos de aparatos eléctricos y electrónicos.
- Ley 21/2013, de 9 de diciembre, de evaluación ambiental.
- Real Decreto 139/2011, de 4 de febrero, para el desarrollo del Listado de Especies Silvestres en Régimen de Protección Especial y del Catálogo Español de Especies Amenazadas.
- Real Decreto 105/2008, de 1 de febrero, por el que se regula la producción y gestión de los residuos de construcción y demolición.
- Real Decreto 1432/2008, por el que se establecen medidas para la protección de la avifauna contra la colisión y la electrocución en líneas eléctricas de alta tensión.
- Ley 42/2007, de 13 de diciembre, del Patrimonio Natural y de la Biodiversidad modificada por Ley 33/2015 de 21 de septiembre y Ley 7/2018 de 20 de julio.
- Ley 34/2007, de 15 de noviembre, de calidad del aire y protección de la atmósfera.
- Ley 43/2003, de 21 de noviembre, de montes y sus modificaciones posteriores.
- Ley 37/2003, de 17 de noviembre, del Ruido.
- Real Decreto Legislativo 1/2001, de 20 de julio, por el que se aprueba el texto refundido de la Ley de Aguas.
- Ley 54/1997, de 27 de noviembre, de Regulación del Sector Eléctrico.
- Ley 3/1995, de 23 de marzo, de vías pecuarias.
- Ley 21/1992, de 16 de julio, de Industria.

Autonómica:

- Decreto 129/2022, de 5 de septiembre, del Gobierno de Aragón, por el que se crea el Listado Aragonés de Especies Silvestres en Régimen de Protección Especial y se regula el Catálogo de Especies Amenazadas de Aragón (Boletín Oficial de Aragón, de 14 de septiembre de 2022).
- Decreto 274/2015, de 29 de septiembre, del Gobierno de Aragón, por el que se crea el Catálogo de Lugares de Interés Geológico de Aragón y se establece su régimen de protección
- Ley 33/2015, de 21 de septiembre, por la que se modifica la Ley 42/2007, de 13 de diciembre, del Patrimonio Natural y de la Biodiversidad.
- Decreto Legislativo 1/2015, de 29 de julio, del Gobierno de Aragón, por el que se aprueba el texto refundido de la Ley de Espacios Protegidos de Aragón.
- ORDEN de 17 de julio de 2015, del Consejero de Desarrollo Rural y Sostenibilidad del Gobierno de Aragón, por la que se procede a la declaración de singularidad de diecisiete árboles de Aragón.
- Decreto 27/2015, de 24 de febrero, del Gobierno de Aragón, por el que se regula el Catálogo de árboles y arboledas singulares de Aragón tienen la consideración de árboles singulares.
- La Ley 11/2014, de 4 de diciembre, de Prevención y Protección Ambiental de Aragón.
- Decreto 202/2014, de 2 de diciembre, del Gobierno de Aragón, por el que se aprueba la Estrategia de Ordenación Territorial de Aragón.
- Ley 10/2014, de 27 de noviembre, de Aguas y Ríos de Aragón.
- Decreto 129/2014, de 29 de julio, del Gobierno de Aragón por el que se aprueba el Reglamento de los Consejos Provinciales de urbanismo.
- Decreto-Legislativo 1/2014, de 8 de julio, del Gobierno de Aragón, por el que se aprueba el texto refundido de la Ley de Urbanismo de Aragón.
- Ley 6/2014, de 26 de junio, por la que se modifica la ley 6/1998, de 19 de mayo, de Espacios Naturales Protegidos de Aragón
- Ley 3/2014, de 29 de mayo, por la que se modifica la Ley 15/2006, de 28 de diciembre, de Montes de Aragón.
- Orden de 16 de diciembre de 2013, del Consejero de Agricultura, Ganadería y Medio Ambiente, por la que se modifica el ámbito de aplicación del plan de recuperación del águila-azor perdicera, *Aquila fasciata*, aprobado por el Decreto 326/2011, de 27 de septiembre, del Gobierno de Aragón.
- Decreto 170/2013, de 22 de octubre, del Gobierno de Aragón, por el que se delimitan las zonas de protección para la alimentación de especies necrófagas de interés comunitario en Aragón y se regula la alimentación de dichas especies en estas zonas con subproductos animales no destinados al consumo humano procedentes de explotaciones ganaderas.
- Decreto 326/2011, de 27 de septiembre, del Gobierno de Aragón, por el que se establece un régimen de protección para el águila-azor perdicera (*Aquila fasciata*) en Aragón, y se aprueba el Plan de recuperación.

- Resolución de 15 de marzo de 2011, de la Directora General de Calidad Ambiental y Cambio Climático, por la que se da publicidad a la Ordenanza Municipal Tipo de Aragón en materia de contaminación acústica.
- Ley 7/2010, de 18 de noviembre, de protección contra la contaminación acústica de Aragón.
- Real Decreto 1084/2009, de 3 de julio, por el que se modifica el Real Decreto 1381/2001, de 27 de diciembre, por el que se regula la eliminación de residuos mediante el depósito en vertedero.
- Decreto 117/2009, de 23 de junio, del Gobierno de Aragón, por el que se modifica el Decreto 262/2006, de 27 de diciembre, del Gobierno de Aragón, por el que se aprueba el reglamento de la producción, posesión y gestión de los residuos de la construcción y la demolición, y del régimen jurídico del servicio público de eliminación y valorización de escombros que no procedan de obras menores de construcción y reparación domiciliaria en la Comunidad Autónoma de Aragón.
- Decreto 102/2009, de 26 de mayo, del Gobierno de Aragón, por el que se regula la autorización de la instalación y uso de comederos para la alimentación de aves rapaces necrófagas con determinados subproductos animales no destinados al consumo humano y se amplía la Red de comederos de Aragón.
- Orden de 22 de abril de 2009, del Consejero de Medio Ambiente, por la que se da publicidad al Acuerdo del Gobierno de Aragón de fecha 14 de abril de 2009, por el que se aprueba el Plan de Gestión Integral de los Residuos de la Comunidad Autónoma de Aragón (2009-2015).
- Acuerdo de 14 de abril de 2009, del Gobierno de Aragón, por el que se aprueba el Plan de Gestión Integral de los Residuos de Aragón (2009-2015).
- Decreto 148/2008, de 22 de julio, del Gobierno de Aragón, por el que se aprueba el Catálogo Aragonés de Residuos.
- Ley 15/2006, de 28 de diciembre, de Montes de Aragón.
- Decreto 236/2005, de 22 de noviembre, del Gobierno de Aragón, por el que se aprueba el Reglamento de la producción, posesión y gestión de residuos peligrosos y del régimen jurídico del servicio público de eliminación de residuos peligrosos en la Comunidad Autónoma de Aragón.
- Ley 10/2005, de 11 de noviembre, de vías pecuarias de Aragón.
- Decreto 181/2005, de 6 de septiembre, del Gobierno de Aragón, por el que se modifica parcialmente el Decreto 49/1995, de 28 de marzo, de la Diputación General de Aragón, por el que se regula el Catálogo de Especies Amenazadas de Aragón.
- Decreto 34/2005, de 8 de febrero, del Gobierno de Aragón, por el que se establecen las normas de carácter técnico para las instalaciones eléctricas aéreas con objeto de proteger la avifauna.
- Ley 12/1997, de 3 de diciembre, de parques culturales de Aragón.
- Ley 3/1999, de 10 de marzo, del Patrimonio Cultural Aragonés.
- Decreto 49/1995, de 28 de marzo, por el que se aprueba el Catálogo de Especies Amenazadas de la Comunidad Autónoma de Aragón.

- Orden de 14 de junio de 1991, del Departamento de Ordenación Territorial, Obras Públicas y Transportes, por la que se crea en la Comunidad Autónoma de Aragón el Registro de Pequeños Productores de Residuos Tóxicos y Peligrosos.

2.2 REQUISITOS AMBIENTALES DE OBLIGADO CUMPLIMIENTO

En concordancia con los condicionantes de la DIA, los requisitos legales a fecha de redacción de este informe se encuentran en el siguiente estado:

ID	Requisito legal	Responsable	Órgano competente	Fecha solicitud - comunicación	Fecha Ejecución
1	Autorización administrativa del proyecto	Promotor	Servicio Provincial de Huesca del Departamento de Industria, Competitividad y Desarrollo Empresarial	-	-
2	Declaración de Impacto Ambiental	Promotor	INAGA	-	25/3/2022
3	Comunicación del nombramiento del técnico responsable de medio ambiente	Promotor	Instituto Aragonés de Gestión Ambiental y al Servicio Provincial del Departamento de Agricultura, Ganadería y Medio Ambiente de Huesca	26/01/2023	-
4	Comunicación de la fecha de inicio de obras	Promotor	Servicios Provinciales del Departamento de Agricultura, Ganadería y Medio Ambiente, y del Departamento de Industria, Competitividad y Desarrollo Empresarial de Huesca	Antes del inicio de las obras	-
5	Ocupaciones temporales de las vías pecuarias	Promotor	Servicio Provincial de Huesca del Departamento de Agricultura, Ganadería y Medio Ambiente	-	-
7	Alta pequeño productor de residuos peligrosos	Contrata	Servicio Provincial de Huesca del Departamento de Agricultura, Ganadería y Medio Ambiente	-	-
8	Permisos de tala	Promotor	Servicio Provincial de Huesca del	Cuando proceda	

ID	Requisito legal	Responsable	Órgano competente	Fecha solicitud - comunicación	Fecha Ejecución
			Departamento de Agricultura, Ganadería y Medio Ambiente		
9	Autorización para instalar obstáculos de más de 100 m de altura	Promotor	Agencia Estatal de Seguridad Aérea (AESA)/ Dirección General de Infraestructuras del Ministerio de Defensa	-	-
10	Tramitación de servidumbres aeronáuticas	Promotor	Agencia Estatal de Seguridad Aérea (AESA)/ Dirección General de Infraestructuras del Ministerio de Defensa	-	-
11	Plan de Vigilancia Ambiental	Promotor	Instituto Aragonés de Gestión Ambiental	-	-
12	Comunicación de la fecha de inicio de obras	Promotor	RED ELECTRICA DE ESPAÑA (REE)	Mínimo 1 mes antes del inicio de obras	-
13	Plan de medidas encaminado a minimizar el riesgo de colisión de aves con las palas de los aerogeneradores. Se incluirán medidas de innovación e investigación.	Promotor	Instituto Aragonés de Gestión Ambiental	-	Antes de la puesta en marcha
14	Prospección de zonas de nidificación o colonias de especies de avifauna y quirópteros amenazadas en torno a 1 km de las obras.	Promotor	Dirección General de Medio Natural y Gestión Forestal del Departamento de Agricultura, Ganadería y Medio Ambiente del Gobierno de Aragón	Antes de las obras	-

Tabla 2. Requisitos legales y estado del trámite.

2.3 OTROS REQUISITOS AMBIENTALES.

Existen una serie de documentos en los que se apoya el procedimiento para el seguimiento ambiental de la obra como son fundamentalmente el proyecto de ejecución, el estudio de impacto ambiental y la Declaración de Impacto Ambiental emitida por el órgano ambiental; si bien hay otra serie de documentos que deben estar siempre presentes en la obra objeto de control y vigilancia ambiental:

- Proyecto de ejecución y estudio de impacto ambiental.
- Declaración de Impacto Ambiental (emitida por órgano ambiental competente).

- Manual de Buenas Prácticas Ambientales (a difundir por el contratista).
- Plan de Aseguramiento de la Calidad (a elaborar por el contratista).
- Diario Ambiental de Obra (a cumplimentar por el contratista).
- Plan de Gestión de Residuos (a elaborar por el contratista).
- Plan de Extinción de Incendios Forestales (a difundir por el contratista).
- Plan de Seguridad y Salud (a elaborar por el contratista).
- Manual de Gestión Ambiental de REPSOL.

3. DESCRIPCIÓN DEL PARQUE EÓLICO

3.1 PROPIEDAD DEL PARQUE EÓLICO

El promotor del parque eólico es el siguiente:

Sociedad	Instalación	Expediente	CIF
Energías Renovables de Cilene, S. L.	Parque Eólico "Santa Cruz IV"	INAGA 500201/01A/2021/06878	B- 87895926

3.2 UBICACIÓN

El Parque Eólico Santa Cruz IV se encuentra situado en la provincia de Huesca, en los TT.MM. de Berbegal y Peralta de Alcofea, y dentro del denominado Complejo Eólico Cinca.



3.3 DESCRIPCIÓN DE LA ZONA

La zona del emplazamiento de las instalaciones es de vocación agrícola. Las unidades de vegetación están representadas en su mayor medida por zonas de cultivos de varios tipos y vegetación natural de porte bajo:

Cultivos y terrenos agrícolas

Vegetación dominante en la zona de estudio, especialmente de secano.

Debido al aprovechamiento agrícola, la vegetación natural presente se encuentra sobre muelas y laderas, en las riberas de los ríos presentes o en los límites de los cultivos. Se trata de grandes

extensiones de cultivos herbáceos de secano, con cereales como el trigo y la cebada, y por cultivos leñosos, como olivos y almendros. También aparecen parcelas de cultivos de regadío, como maíz y alfalfa principalmente. En estas zonas con dominancia de cultivos, la vegetación natural se reduce a los enclaves con mayores pendientes, con suelos poco profundos y pedregosos y a los límites entre parcelas.

Aunque la génesis y características biogeográficas de los monocultivos cerealistas tradicionales en régimen de secano son esencialmente diferentes a los de las pseudoestepas ibéricas, numerosas especies han sabido aprovechar muchas de sus características para colonizarlos y expandir su hábitat potencial por gran parte del territorio peninsular. En la zona de estudio en sentido amplio, caracterizarían a esta comunidad el sisón, alcaraván, ganga común, ganga ortega, terrera común, las dos especies de cogujadas común y montesina, la calandria, la collalba rubia y los fringílicos como el pardillo común y el pinzón vulgar. Durante el invierno estos medios abiertos acogen a un importante contingente de aves invernantes destacando por su número el estornino pinto y el avefría. Como último eslabón de la cadena trófica se sitúan los aguiluchos cenizo y pálido, este último como invernante poco frecuente, que también están presentes en el entorno objeto de inventario. Por otra parte, estos espacios abiertos constituyen los cazaderos habituales de muchas de las rapaces forestales y rupícolas, de tal forma que su presencia es, con frecuencia, más intensa en estos medios que en las manchas forestales que utilizan para la ubicación de sus nidos.

Este medio es usado por la avifauna como zona de campeo y en el caso de aves esteparias como zona de refugio y alimentación.

Matorral mixto

Esta unidad de vegetación viene representada en zonas donde el suelo no se ha explotado para aprovechamiento agrícola, como en taludes y laderas de mayor pendiente.

La especie dominante depende de variables como la altitud, la pluviometría o el estado de conservación de la zona, en este caso se trata de un matorral aclarado constituido por especies de porte bajo (caméfitos y nanofanerófitos), generalmente, aparece un matorral dominado por la aliaga (*Genista scorpius*) y el tomillo (*Thymus communis*) principalmente, que va acompañada por otras especies leñosas mucho menos abundantes como son el romero (*Rosmarinus officinalis*), el espliego (*Lavandula latifolia*), la siempreviva (*Helichrysum stoechas stoechas*) o el tomillo macho (*Teucrium capitatum*).

Además de las especies mencionadas anteriormente, en el estrato arbustivo también aparecen pies dispersos de otras plantas leñosas, pero mucho menos abundantes como son las retamas (*Retama sphaerocarpa*), aladierno (*Rhamnus alaternus*), coscojas (*Quercus coccifera*) y rosales (*Rosa sp.*).

Este medio es usado por la avifauna como zona de alimentación y refugio.

Encinares

Se trata de bosques con la encina o carrasca como especie dominante. Unidad con un estrato arbóreo predominante de encinas (*Quercus ilex rotundifolia*) acompañado por la sabina negra (*Juniperus phoenicea*) y por un cierto número de nanofanerófitos y caméfitos esclerófilos como *Rhamnus alaternus*, *Quercus coccifera*, *Rosmarinus officinalis*, *Juniperus oxycedrus*, *Thymus vulgaris*, *Genista scorpius*, *Retama sphaerocarpa*, *Rosa sp.* que, en zonas donde se ha producido parcial destrucción o desaparición del bosque (debido a colonizaciones forestales, roturaciones agrícolas, incendios y/o pastoreo), han visto aumentada su biomasa y restan como etapa de garriga en muchas estaciones frías de estos territorios.

Estos hábitats son utilizados por la fauna como zona de alimentación y refugio.

4. METODOLOGÍA

La realización del Programa de Vigilancia Ambiental en fase de obra del Parque Eólico Santa Cruz IV, se ha realizado atendiendo a las siguientes fases:

4.1 ELECCIÓN DEL PERSONAL TÉCNICO RESPONSABLE

Las visitas han sido efectuadas por personal de **Testa Calidad y Medioambiente S.L.** El personal técnico de Testa responsable de la toma de datos durante las visitas y de la elaboración del presente informe está compuesto por un equipo de especialistas formados en diferentes disciplinas ambientales y con amplia experiencia en vigilancia ambiental en parques eólicos.

El informe ha sido aprobado por la responsable del equipo **Begoña Arbeloa Rúa**.

Equipo Técnico Testa:

Puesto: *Responsable del proyecto.*

Responsable: **Begoña Arbeloa Rúa**.

Lda. Farmacia, Especialidad Medio Ambiente, Postgrado medioambiente industrial por EOI.
Ejerce desde 1997 como técnico en Medioambiente y dirección de proyectos ambientales.

Puesto: *Coordinador del proyecto.*

Responsable: **David Merino Bobillo**.

Ldo. ADE.

Ejerce desde 2001 como técnico en Medioambiente y dirección de proyectos ambientales.

Puesto: *Director técnico del proyecto.*

Responsable: **Alberto De la Cruz Sánchez**.

Ldo. CC Biológicas, Especialidad Zoología y Medioambiente.

Ejerce desde 2005 como consultor de Medioambiente.

Puesto: *Técnico especialista.*

Responsable: **Luis Ballesteros Sanz**.

Graduado CC Ambientales.

Ejerce desde 2020 como técnico en Medioambiente.

Puesto: *Técnico especialista.*

Responsable: **Cristina Gallo Celada**

Ejerce desde 2023 como consultor de Medioambiente.

4.2 REALIZACIÓN DE LAS VISITAS PERIÓDICAS DE SEGUIMIENTO

La frecuencia del seguimiento del programa de vigilancia ambiental en fase de obra es semanal. El calendario de visitas para el presente informe se recoge a continuación:

Instalación	Fecha de visita
Parque Eólico Santa Cruz IV	03/12/2024
Parque Eólico Santa Cruz IV	13/12/2024
Parque Eólico Santa Cruz IV	17/12/2024

4.3 ELABORACIÓN DE INFORMES

En cada una de las visitas efectuadas semanalmente, se elabora un informe en el cual se detallan los tanto los puntos verificados conformes, como aquellos para los que se ha detectado algún tipo de

incumplimiento en base a los parámetros establecidos en el Plan de Vigilancia Ambiental.

Tras las vigilancias semanales realizadas, se redacta con periodicidad mensual un informe de seguimiento, que recoge principalmente la información de los trabajos de campo, incluyendo otros datos relevantes de acuerdo con el Plan de Vigilancia Ambiental en obra.

Además, una vez finalizada la fase de obras, se procederá a la redacción de un informe post-construcción que albergará los resultados del Plan de Vigilancia Ambiental, el correcto desmantelamiento de las instalaciones auxiliares y la limpieza de la zona de obras, así como el cumplimiento de todos y cada uno de los condicionados establecidos en la Declaración de Impacto Ambiental.

4.4 VIGILANCIA DE LAS OBRAS

La finalidad del seguimiento y control para la fase de obra consistirá en evitar, vigilar y subsanar en lo posible los principales problemas que puedan surgir durante la ejecución de las medidas protectoras y correctoras establecidas en base a los distintos factores del medio susceptibles de experimentar algún tipo de afección. En una primera fase se actúa mediante la prevención de los impactos, y en una segunda controlando los aspectos relacionados con la recuperación, en su caso, de los elementos del medio que hayan podido quedar dañados.

Las distintas actuaciones definidas para el Parque Eólico Santa Cruz IV se describen en el Plan de Vigilancia Ambiental.

5. RESULTADOS DE LAS ACTUACIONES DE VIGILANCIA Y SEGUIMIENTO

A partir de un minucioso análisis de la documentación de referencia, incluyendo la Declaración de Impacto sobre el proyecto de Parque Eólico "Santa Cruz IV", recogida en la resolución de 25 de marzo de 2022 del Instituto Aragonés de Gestión ambiental, se ha realizado un seguimiento y vigilancia de todas las actuaciones incluidas.

Entre dichas actuaciones se incluyen:

- Análisis de los requisitos ambientales y normativa de aplicación.
- Estudios e Informes elaborados.
- Seguimiento ambiental y vigilancia ambiental de las obras.
- Aspectos y parámetros indicadores de seguimiento en la fase de construcción:
 - Control del jalonamiento de la zona de ocupación de la obra y de los caminos de acceso (Plan de ruta)
 - Localización y control de instalaciones auxiliares, parque de maquinaria y zonas de préstamo y vertedero.
 - Control de las emisiones de polvo y partículas en suspensión
 - Control de las emisiones acústicas y contaminantes de la maquinaria
 - Vigilancia de la impermeabilización del parque de maquinaria, punto limpio y barreras de retención de sedimentos
 - Control de la gestión de residuos
 - Control de la alteración y compactación de suelos
 - Control de la contaminación por vertidos (suelo y agua)
 - Control de la vegetación y prevención de incendios
 - Control de la afección y molestias a la fauna
 - Control del Dominio Público Hidráulico
 - Control del Dominio Público Pecuario
 - Control del desmantelamiento de las instalaciones temporales y limpieza de la zona.
 - Control del paisaje y restauración vegetal y fisiográfica.
 - Control de los préstamos, canteras y vertederos.
 - Control de la vigilancia del mantenimiento de la permeabilidad territorial.
 - Control de la protección del Patrimonio Cultural.
 - Controles genéricos de vigilancia y seguimiento.

5.1 SEGUIMIENTO AMBIENTAL Y VIGILANCIA AMBIENTAL DE LA OBRA

Las obras para el Parque Eólico Santa Cruz IV se inician en septiembre de 2023. El presente documento, corresponde al décimo sexto informe mensual en fase de obras, quedando recogido en el periodo de

diciembre de 2024.

En la siguiente tabla, se presenta un breve resumen del estado de los principales parámetros de control evaluados:

ASPECTOS Y PARÁMETROS INDICADORES
Control del jalonamiento de la zona de ocupación de la obra y de los caminos de acceso
Realizado un jalonamiento previo de todas las zonas de obras, límites perfectamente definidos, ya que se ha realizado un estaquillado definiendo claramente el terreno que forma parte de la obra del parque, sin afecciones a los HICs y vegetación natural del entorno. No se han realizado operaciones fuera de dichos límites.
Localización y control de instalaciones auxiliares, parque de maquinaria y zonas de préstamo y vertedero
Se dispone de una campa de acopio y de un punto limpio como instalaciones auxiliares. Por otro lado, no hay un parque de maquinaria, las máquinas se dejan en el tajo, pasando antes del final y del principio del trabajo una revisión para comprobar que no hay riesgo de contaminación del suelo. Las zonas de acopio de materiales y parques de maquinaria se ubican en zonas adecuadas, desprovistas de vegetación.
Control de las emisiones de polvo y partículas en suspensión
Inspecciones visuales de los camiones de carga que transporten materiales procedentes de la excavación o utilizados para los movimientos de tierras.
Control de las emisiones acústicas y contaminantes de la maquinaria
Todos los vehículos en obra disponen de su ITV en regla o de las fichas técnicas necesarias para trabajar en condiciones normales. Se comprueba que el nivel acústico de la maquinaria está dentro de los umbrales admisibles.
Vigilancia de la impermeabilización del parque de maquinaria, punto limpio y barreras de retención de sedimentos
Se dispone de un punto limpio para los proyectos de Santa Cruz III, Santa Cruz IV y San Isidro II. Las zonas de acopio de materiales y parques de maquinaria se ubican en zonas adecuadas, desprovistas de vegetación.
Control de la gestión de residuos
Se han establecido las directrices para conseguir una gestión adecuada de los residuos generados

ASPECTOS Y PARÁMETROS INDICADORES

en obra para garantizar el cumplimiento de la legislación y un tratamiento correcto de los residuos. Los residuos peligrosos se gestionarán a través de un gestor autorizado. Queda prohibido el cambio de aceites o cualquier reparación de maquinaria que genere residuo en zonas que no han sido habilitadas para ello o en lugares donde el suelo no está protegido. En cuanto al residuo de hormigón, se debe evitar su abandono y acumulación en el suelo, y en caso de que se genere, se picará y se gestionará como residuo de hormigón.

Control de la alteración y compactación de suelos

No se observa una alteración ni una compactación en el suelo destacable fuera del ámbito de una obra como esta. La tierra vegetal se está retirando en caballones de en torno a un metro de altura, separándose del resto del material extraído.

Red de drenaje y calidad de aguas

Se realizan inspecciones visuales a las zonas sensibles de ser contaminadas. En términos generales no se detectan ni materiales con riesgo de ser arrastrados, ni hay ningún motivo causante de alarma. Las zonas potencialmente generadoras de residuos (zona de acopio, zonas de lavado) se encuentran lejos de estas zonas sensibles y de las zonas de drenaje natural.

Control de la vegetación y prevención de incendios

Realizado jalonamiento previo de la zona de obras. Sin afecciones a los HICs (alejados del emplazamiento) y vegetación natural del entorno.

Los desbroces son mínimos.

Cumplimiento de las medidas detalladas en el Plan de Autoprotección. La obra cuenta con equipos materiales básicos de extinción (extintores, batefuegos, ...).

Control de la afección y molestias a la fauna

Siguiendo lo establecido en el PVA, se realizan censos en cada visita con el fin de detectar posibles afecciones a la fauna presente, hasta el momento no se han detectado nuevas nidificaciones o puntos de interés. Tampoco se han detectado episodios de atropellos.

El tendido dispondrá de dispositivos de prevención de colisión y electrocución de aves, las balizas se colocarán antes de la puesta en servicio de la línea (no exceder más de 7 días entre el izado y tensado de los cables y su señalización)

Control del Dominio Público Pecuario

Se respetan las vías pecuarias presentes en el entorno, no viéndose afectadas hasta el momento.

ASPECTOS Y PARÁMETROS INDICADORES

Control del paisaje y restauración vegetal y fisiográfica

Las instalaciones se han diseñado de forma que se integren en el paisaje del entorno, empleando colores y materiales que imiten las construcciones de la zona.

Trabajos de restauración morfológica, con resultados positivos, visita definitiva para establecer las zonas donde se realizarán la revegetación, hidrosiembras y plantaciones, previstos para el mes de enero, vial de acceso al parque, etc.,

Control de la vigilancia del mantenimiento de la permeabilidad territorial

Durante la visita del 11 de octubre de 2013 se abre una NC grave debido a la incorrecta realización de los trabajos de ensanche del camino preexistente que el INAGA autorizó (expediente INAGA 220101/49F/2023/08929) a ampliar en 1,5 metros tras la solicitud del alcalde.

La ejecución de trabajos relativos al "Ensanchamiento del camino polígono 18 parcela 9018, referencia catastral 22242A018090180000PF, de 4127 m²", en la parcela 9018 del polígono 18 del término municipal de Peralta de Alcofea (Huesca) no se ha realizado tal y como se indica en la resolución y se han incumplido, al menos, los siguientes puntos:

- Realizar una ampliación de caja no superior a 1,5 metros de anchura
- No sobrepasar los 6 metros de anchura total de la caja del camino
- Avisar con un mínimo de una semana de antelación a los APNs del inicio de las actuaciones
- Eliminar pies sin haber realizado el marcaje y señalamiento de los ejemplares a destoconar o cortar

Se han tomado una serie de medidas para su gestión, entre las que se encuentran mantener canales de comunicación abiertos con la administración para actuar conforme lo que se indique desde su parte, así como la gestión de la vegetación afectada dejando los troncos como leña y triturando el resto siguiendo las indicaciones de los APNs.

Se procede al cierre de la NC, fecha 16/01/2025, con propuesta de la siguiente plantación en la parcela del vial:

- 5ud *Juniperus thurifera*
- 5 ud *Juniperus oxycedrus*
- 5 ud *Juniperus phoenicia*
- 5 ud *Lavandula latifolia*
- 2 ud *Retama sphaerocarpa*
- 2 ud *Ehamnus alaternus*
- 2 ud *Thymus vulgaris*

Control de la protección del Patrimonio Cultural

Hasta el momento no se ha visto afectado ninguno de los elementos inventariados durante las obras.

ASPECTOS Y PARÁMETROS INDICADORES

De la misma manera, los trabajos de seguimiento que se están llevando a cabo han arrojado por el momento un resultado negativo.

A lo largo del periodo evaluado en el presente informe no se han registrado IC-NC (Incidencias/No conformidades).

La no conformidad de periodos anteriores, NC CIN-PE-NC-052-TST-GES, se procede a su cierre con fecha 16 de enero 2025.

CÓDIGO	CAUSAS	TIPO	ESTADO
CIN-PE-NC-052-TST-GES (sc4 sobre afección en vial solicitado por el alcalde)	Se genera una no conformidad grave debido a la incorrecta realización de los trabajos de ensanche del camino preexistente que el INAGA autorizó a ampliar en 1,5 metros tras la solicitud del alcalde.	GRAVE	Cerrada 16/01/2025

Todas las no conformidades son comunicadas formalmente a las contratistas implicadas, siendo objeto del plan de acción y gestión, y quedando sometidas a una supervisión que permita certificar el cierre de estas.

5.2 ASPECTOS Y PARAMETROS INDICADORES. CHECK LIST

Tal y como se describe en la metodología del presente informe, en cada una de las visitas efectuadas, se verifican los distintos aspectos y parámetros indicadores establecidos en el PVA de acuerdo a la etapa en que se encuentren las obras. En el Anexo I se recogen los informes elaborados en cada una de las visitas a obra y los resultados obtenidos en las mismas.

5.3 EVALUACIÓN DE EFECTOS ACUMULATIVOS

Existe un efecto sinérgico o acumulativo derivado de la construcción simultánea de los parques eólicos (Santa Cruz I, Santa Cruz I Ampliación, Santa Cruz II, Santa Cruz III, Santa Cruz IV y San Isidro II) e infraestructuras asociadas. Se exponen a continuación, en forma de tabla, la influencia sinérgica actual de las obras sobre los diferentes factores ambientales afectados por la ejecución de estas. Se exponen, en columnas, las principales tareas derivadas de la fase de construcción y, en filas, los factores ambientales evaluados, reflejándose la interacción sinérgica resultante a fecha del presente informe. Los símbolos positivos reflejan interacción positiva (ambientalmente favorable), y los símbolos +/- reflejan interacciones neutras:

FASE DE CONSTRUCCIÓN							
	Movimiento de tierras y excavaciones	Apertura de zanjas	Instalación eléctrica	Desbroce y nivelado del terreno	Sujeción, cimentación y montaje	Infraestructuras auxiliares	Generación de residuos
Calidad del aire	+ Los viales compartidos minimizan el volumen	+ Zanjas limitadas al existir infraestructura	+/- Se precisa cableados a los proyectos	+ Al existir infraestructuras compartidas.	+ Las maquinarias en una misma jornada	-	+/- Se acumulan

FASE DE CONSTRUCCIÓN							
	Movimiento de tierras y excavaciones	Apertura de zanjas	Instalación eléctrica	Desbroce y nivelado del terreno	Sujeción, cimentación y montaje	Infraestructuras auxiliares	Generación de residuos
	de tierras. + El uso de maquinaria durante menor tiempo minimizan el uso de combustible	s compartidas como los viales. + El uso de maquinaria durante menor tiempo minimiza el uso de combustible.	individuales	+ El uso de maquinaria durante menor tiempo minimiza el uso de combustible.	pueden realizar las labores de varios parques y por lo tanto se reducen los desplazamientos		
Aguas	+ Riegos compartidos al compartir viales	+/-Afecciones acumuladas	+ Menor uso de aguas por parte del personal al ser el mismo personal para toda la obra	+ Riegos compartidos durante las labores de desbroce	+ Menor uso de aguas por parte del personal al ser el mismo personal para toda la obra	+ Menor uso de aguas por parte del personal al ser el mismo personal para toda la obra	+ Menor generación de aguas residuales al existir infraestructuras auxiliares comunes
Suelo	+ Los viales compartidos minimizan el uso de suelo	+ Las zanjas compartidas reducen la utilización de suelo	+ Menor utilización de suelo por instalaciones eléctricas compartidas	+ El desbroce de suelo es menor al existir infraestructuras compartidas	+ Menor utilización de suelo por existir cimentaciones comunes	+ Menor utilización de suelo para la implantación de infraestructuras comunes al ser comunes para los proyectos	+/-
Unidades de vegetación	+ Las unidades de vegetación afectadas son menores al existir menos movimiento de tierras y excavaciones	+ Las unidades de vegetación afectadas son menores al existir menor número de zanjas al existir infraestructuras comunes	+ Las unidades de vegetación afectadas son menores gracias a las instalaciones eléctricas compartidas	+ Las unidades de vegetación afectadas son menores al ser los desbroces menores por las infraestructuras comunes	+ Las unidades de vegetación afectadas con menores al existir infraestructuras comunes	+ Las unidades de vegetación afectadas son menores gracias a las infraestructuras comunes	+/-
Fauna	+ Menor impacto al ser menor el tiempo de la obra	+ Menor impacto al ser menor el tiempo de la obra	+ Menor impacto al ser menor el tiempo de ejecución de la instalación eléctrica al tener parte común	+ La fauna se ve menos afectadas al ser el terreno de trabajo menor por las sinergias de los proyectos	+ Menor impacto temporal en la fauna al poder realizarse trabajos de varios parques durante una misma jornada de trabajo, disminuyendo el tiempo de obra	+ Menor afección a la fauna al ser comunes para los proyectos	+/-
Paisaje	+ Menor impacto al	+ Menor impacto al ser	+ La utilización par	+ Menor afección al	+ Menor impacto	+ Menor afección al	+/-

FASE DE CONSTRUCCIÓN							
	Movimiento de tierras y excavaciones	Apertura de zanjas	Instalación eléctrica	Desbroce y nivelado del terreno	Sujeción, cimentación y montaje	Infraestructuras auxiliares	Generación de residuos
	ser menor el tiempo de la obra	menor el tiempo de la obra	parte de los proyectos de infraestructuras de evacuación comunes hacen que el impacto visual en el paisaje sea menor	paisaje al poder utilizar viales compartidos y tener que desbrozar y nivelar menos terreno	temporal en el paisaje de la maquinaria presente durante la obra al finalizar la obra antes por los efectos sinérgicos	paisaje al ser comunes para los proyectos	

6. CONCLUSIONES

Con el desarrollo del Programa de Vigilancia Ambiental, se comprueban los efectos medioambientales que provoca la fase de obras del Parque Eólico Santa Cruz IV y su línea de evacuación, y el grado de eficacia de las medidas correctoras y protectoras propuestas. La evaluación de la marcha del Programa de Vigilancia Ambiental para el período de referencia es que se desarrolla uniformemente en el tiempo y de manera correcta. De la misma manera se ajusta a lo dispuesto en los documentos que lo controlan, como son el Estudio de Impacto Ambiental, Programa de Vigilancia Ambiental y en la Declaración de Impacto Ambiental.

A lo largo del periodo evaluado en el presente informe se ha podido comprobar que en general se cumplen los parámetros establecidos dentro del Plan de Vigilancia Ambiental en Obra para el Parque Eólico Santa Cruz IV.

Entre las observaciones efectuadas en las distintas visitas se han gestionado a lo largo del mes de noviembre un total de cero no conformidades. De periodos anteriores estaba pendiente la no conformidad CIN-PE-NC-052-TST-GES SCIV sobreafección en vial solicitado por el alcalde, tras llevar a cabo actuaciones para su correcta gestión se ha procedido a su cierre en el mes de enero (16/01/2025) con la propuesta de realizar una plantación en la parcela del vial.

CÓDIGO	TIPO	ESTADO
CIN-PE-NC-052-TST-GES (sc4 sobre afección en vial solicitado por el alcalde)	GRAVE	Cerrada 16/01/2025

Como ya se mencionó, todas las no conformidades son comunicadas formalmente a las contratadas implicadas, siendo objeto del plan de acción y gestión, y quedando sometidas a una supervisión que permita certificar el cierre de las mismas.

Durante el periodo que cubre el presente informe se han llevado a cabo trabajos de restauración morfológica. Quedan pendientes los trabajos de revegetación, previstos para el mes de enero. También ha tenido lugar la realización de cunetas y ODTs., instalación de las medidas de innovación, 3D Observer, y ajustes de los aerogeneradores.

PROGRAMA DE VIGILANCIA AMBIENTAL

ANEXO I: ACTAS DE VISITA

DATOS DE LA INSTALACIÓN

OBRA: Complejo eólico CINCA (PE SC3, SC4 y SIS2)

PROMOTOR: REPSOL

CONSTRUCTORES: GES

DIRECCIÓN FACULTATIVA: CEMOSA

Responsable Ambiental de la Obra: Luis Ballesteros

Responsable Técnico de Medio Ambiente de la Contrata: Jose Luis García

FECHA: 03/12/2024

TRABAJOS REALIZADOS

NOTA:

Aquellos items que no presentan un check en la casilla de verificado, no han sido evaluados por no ser de aplicación la medida en el momento en que se realiza la visita.

SUELO**CONTROL DE RETIRADA DE TIERRA VEGETAL PARA SU ACOPIO Y CONSERVACIÓN**Verificado: Conforme: No cumple:

No conformidad:

Observación:

CONTROL DEL EXTENDIDO DE LA TIERRA VEGETALVerificado: Conforme: No cumple:

No conformidad:

Observación:

CONTROL DE LA ALTERACIÓN Y COMPACTACIÓN DE SUELOSVerificado: Conforme: No cumple:

No conformidad:

Observación:

VIGILANCIA DE LA EROSIÓN DE SUELOS Y TALUDESVerificado: Conforme: No cumple:

No conformidad:

Observación:

HIDROLOGÍA**REDES DE DRENAJE Y CALIDAD DE AGUAS**Verificado: Conforme: No cumple:

No conformidad:

Observación:

CONFORT SONORO**CONTROL DE LOS NIVELES SONOROS**Verificado: Conforme: No cumple:

No conformidad:

Observación:

ATMÓSFERA**CONTROL DE POLVO Y PARTÍCULAS**Verificado: Conforme: No cumple:

No conformidad:

Observación:

CONTROL DE GASES Y HUMOSVerificado: Conforme: No cumple:

No conformidad:

Observación:

RESIDUOS**PRÉSTAMOS, CANTERAS Y VERTEDEROS**Verificado: Conforme: No cumple:

No conformidad:

Observación:

RECOGIDA, ACOPIO Y TRATAMIENTO DE RESIDUOSVerificado: Conforme: No cumple:

No conformidad:

Observación:

GESTIÓN DE RESIDUOSVerificado: Conforme: No cumple:

No conformidad:

Observación:

GESTIÓN DE RESIDUOS DE HORMIGÓNVerificado: Conforme: No cumple:

No conformidad:

Observación:

FAUNA, VEGETACIÓN, PAISAJE Y POBLACIÓN**PROTECCIÓN DE LA VEGETACIÓN NATURAL**Verificado: Conforme: No cumple:

No conformidad:

Observación:

CONTROL DE LA EJECUCIÓN DEL PLAN DE RESTAURACIÓN VEGETALVerificado: Conforme: No cumple:

No conformidad:

Observación:

PREVENCIÓN DE INCENDIOSVerificado: Conforme: No cumple:

No conformidad:

Observación:

CONTROL DE LOS DESBROCESVerificado: Conforme: No cumple:

No conformidad:

Observación:

CONTROL DE LA AFECCIÓN A LA FAUNAVerificado: Conforme: No cumple:

No conformidad:

Observación:

PREVENCIÓN DE ATROPELLOSVerificado: Conforme: No cumple:

No conformidad:

Observación:

DOMINIO PÚBLICO FORESTALVerificado: Conforme: No cumple:

No conformidad:

Observación:

DOMINIO PÚBLICO PECUARIOVerificado: Conforme: No cumple:

No conformidad:

Observación:

ADECUACIÓN PAISAJÍSTICAVerificado: Conforme: No cumple:

No conformidad:

Observación:

DESMANTELAMIENTO DE LAS INSTALACIONES TEMPORALES Y LIMPIEZA DE LA ZONA DE OBRAVerificado: Conforme: No cumple:

No conformidad:

Observación:

CONTROL DE APERTURA DE CAMINOS

Verificado: Conforme: No cumple:

No conformidad:

Observación:

VIGILANCIA DEL MANTENIMIENTO DE LA PERMEABILIDAD TERRITORIAL

Verificado: Conforme: No cumple:

No conformidad:

Observación:

REPOSICIÓN DE SERVICIOS AFECTADOS

Verificado: Conforme: No cumple:

No conformidad:

Observación:

PATRIMONIO

PROTECCIÓN DE PATRIMONIO

Verificado: Conforme: No cumple:

No conformidad:

Observación:

CENSO DE FAUNA

Nombre científico	Nombre común	Nº de individuos	Tipo de indicio
<i>Falco tinnunculus</i>	Cernícalo vulgar	2	Observación directa
<i>Milvus milvus</i>	Milano real	20	Observación directa
<i>Buteo buteo</i>	Busardo ratonero	4	Observación directa
<i>Corvus corone</i>	Corneja negra	3	Observación directa
<i>Linaria cannabina</i>	Pardillo común	15	Observación directa
<i>Galerida cristata</i>	Cogujada común	4	Observación directa
<i>Emberiza calandra</i>	Triguero	4	Observación directa

Otras fotografías



Imagen 1. Zona en San Isidro 2 que se deberá revegetar.

DATOS DE LA INSTALACIÓN**OBRA: Complejo eólico CINCA (PE SC3, SC4 y SIS2)**

PROMOTOR: REPSOL

CONSTRUCTORES: GES

DIRECCIÓN FACULTATIVA: CEMOSA

Responsable Ambiental de la Obra: Jesús Santabárbara

Responsable Técnico de Medio Ambiente de la Contrata: Jose Luis García

FECHA: 13/12/24

TRABAJOS REALIZADOS**NOTA:**

Aquellos items que no presentan un check en la casilla de verificado, no han sido evaluados por no ser de aplicación la medida en el momento en que se realiza la visita.

SUELO**CONTROL DE RETIRADA DE TIERRA VEGETAL PARA SU ACOPIO Y CONSERVACIÓN**Verificado: Conforme: No cumple:

No conformidad:

Observación:

CONTROL DEL EXTENDIDO DE LA TIERRA VEGETALVerificado: Conforme: No cumple:

No conformidad:

Observación:

CONTROL DE LA ALTERACIÓN Y COMPACTACIÓN DE SUELOSVerificado: Conforme: No cumple:

No conformidad:

Observación:

VIGILANCIA DE LA EROSIÓN DE SUELOS Y TALUDESVerificado: Conforme: No cumple:

No conformidad:

Observación:

HIDROLOGÍA**REDES DE DRENAJE Y CALIDAD DE AGUAS**Verificado: Conforme: No cumple:

No conformidad:

Observación:

CONFORT SONORO**CONTROL DE LOS NIVELES SONOROS**Verificado: Conforme: No cumple:

No conformidad:

Observación:

ATMÓSFERA**CONTROL DE POLVO Y PARTÍCULAS**Verificado: Conforme: No cumple:

No conformidad:

Observación:

CONTROL DE GASES Y HUMOS

Verificado: Conforme: No cumple:

No conformidad:

Observación:

RESIDUOS

PRÉSTAMOS, CANTERAS Y VERTEDEROS

Verificado: Conforme: No cumple:

No conformidad:

Observación:

RECOGIDA, ACOPIO Y TRATAMIENTO DE RESIDUOS

Verificado: Conforme: No cumple:

No conformidad:

Observación:

GESTIÓN DE RESIDUOS

Verificado: Conforme: No cumple:

No conformidad:

Observación:

GESTIÓN DE RESIDUOS DE HORMIGÓN

Verificado: Conforme: No cumple:

No conformidad:

Observación:

FAUNA, VEGETACIÓN, PAISAJE Y POBLACIÓN

PROTECCIÓN DE LA VEGETACIÓN NATURAL

Verificado: Conforme: No cumple:

No conformidad:

Observación:

CONTROL DE LA EJECUCIÓN DEL PLAN DE RESTAURACIÓN VEGETAL

Verificado: Conforme: No cumple:

No conformidad:

Observación:

PREVENCIÓN DE INCENDIOS

Verificado: Conforme: No cumple:

No conformidad:

Observación:

CONTROL DE LOS DESBROCES

Verificado: Conforme: No cumple:

No conformidad:

Observación:

CONTROL DE LA AFECCIÓN A LA FAUNA

Verificado: Conforme: No cumple:

No conformidad:

Observación:

PREVENCIÓN DE ATROPELLOS

Verificado: Conforme: No cumple:

No conformidad:

Observación:

DOMINIO PÚBLICO FORESTAL

Verificado: Conforme: No cumple:

No conformidad:

Observación:

DOMINIO PÚBLICO PECUARIO

Verificado: Conforme: No cumple:

No conformidad:

Observación:

ADECUACIÓN PAISAJÍSTICA

Verificado: Conforme: No cumple:

No conformidad:

Observación:

DESMANTELAMIENTO DE LAS INSTALACIONES TEMPORALES Y LIMPIEZA DE LA ZONA DE OBRA

Verificado: Conforme: No cumple:

No conformidad:

Observación:

CONTROL DE APERTURA DE CAMINOS

Verificado: Conforme: No cumple:

No conformidad:

Observación:

VIGILANCIA DEL MANTENIMIENTO DE LA PERMEABILIDAD TERRITORIAL

Verificado: Conforme: No cumple:

No conformidad:

Observación:

REPOSICIÓN DE SERVICIOS AFECTADOS

Verificado: Conforme: No cumple:

No conformidad:

Observación:

PATRIMONIO

PROTECCIÓN DE PATRIMONIO

Verificado: Conforme: No cumple:

No conformidad:

Observación:

CENSO DE FAUNA

Nombre científico	Nombre común	Nº de individuos	Tipo de indicio
<i>Melanocorypha calandra</i>	Calandria	3	Observación directa
<i>Buteo buteo</i>	Busardo ratonero	1	Observación directa
<i>Circus aeruginosus</i>	Aguilucho lagunero	2	Observación directa
<i>Carduelis carduelis</i>	Jilguero	5	Observación directa
<i>Alauda arvensis</i>	Alondra común	4	Observación directa
<i>Galerida cristata</i>	Cogujada común	5	Observación directa
<i>Falco tinnunculus</i>	Cernícalo vulgar	1	Observación directa

Otras fotografías



Imagen 1. Restauración de la posición SC4-02



Imagen 2. Panorámica de la plataforma de la posición SC3-01

DATOS DE LA INSTALACIÓN

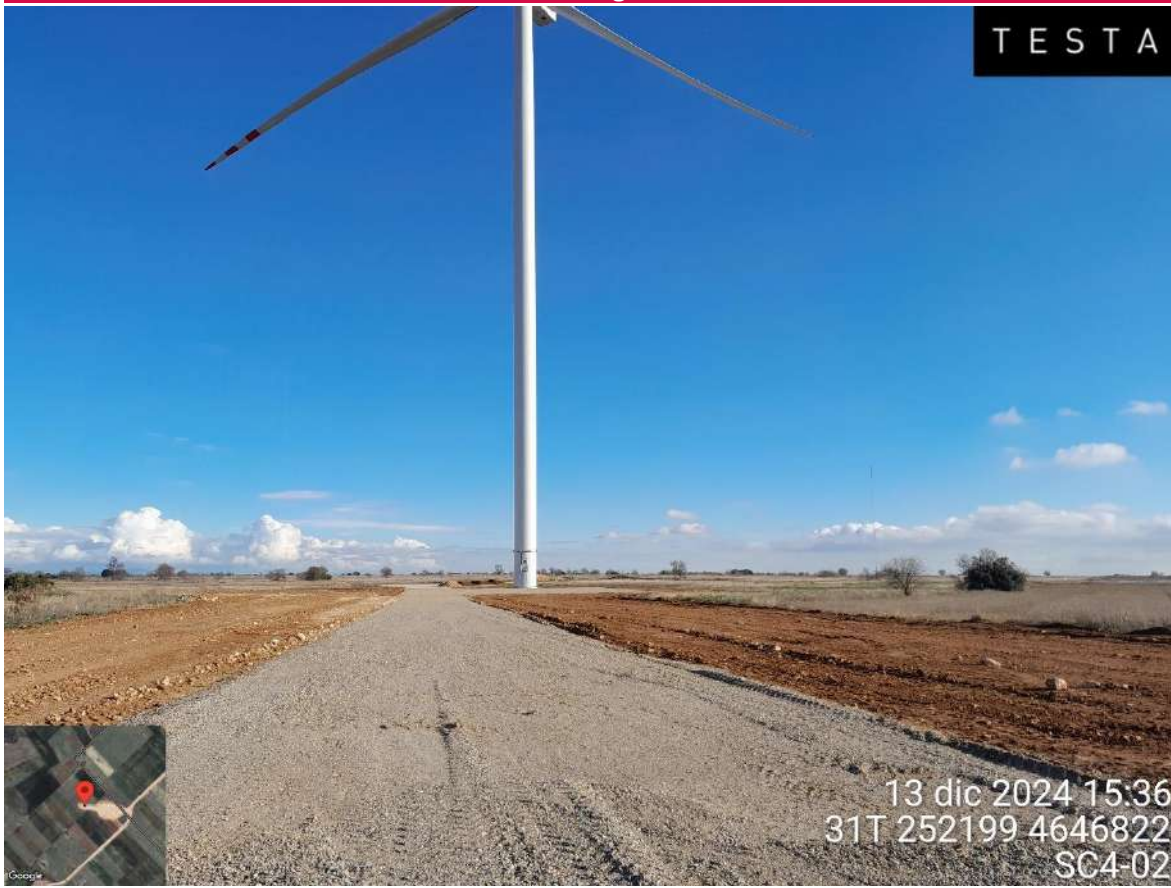
OBRA: Complejo eólico CINCA (PE SC3, SC4 y SIS2)

PROMOTOR: REPSOL

CONSTRUCTORES: GES

DIRECCIÓN FACULTATIVA: CEMOSA

Responsable Ambiental de la Obra: Luis Ballesteros

Responsable Técnico de Medio Ambiente de la Contrata: Jose Luis García

FECHA: 17/12/2024

TRABAJOS REALIZADOS

NOTA:

Aquellos items que no presentan un check en la casilla de verificado, no han sido evaluados por no ser de aplicación la medida en el momento en que se realiza la visita.

SUELO**CONTROL DE RETIRADA DE TIERRA VEGETAL PARA SU ACOPIO Y CONSERVACIÓN**Verificado: Conforme: No cumple:

No conformidad:

Observación:

CONTROL DEL EXTENDIDO DE LA TIERRA VEGETALVerificado: Conforme: No cumple:

No conformidad:

Observación:

CONTROL DE LA ALTERACIÓN Y COMPACTACIÓN DE SUELOSVerificado: Conforme: No cumple:

No conformidad:

Observación:

VIGILANCIA DE LA EROSIÓN DE SUELOS Y TALUDESVerificado: Conforme: No cumple:

No conformidad:

Observación:

HIDROLOGÍA**REDES DE DRENAJE Y CALIDAD DE AGUAS**Verificado: Conforme: No cumple:

No conformidad:

Observación:

CONFORT SONORO**CONTROL DE LOS NIVELES SONOROS**Verificado: Conforme: No cumple:

No conformidad:

Observación:

ATMÓSFERA**CONTROL DE POLVO Y PARTÍCULAS**Verificado: Conforme: No cumple:

No conformidad:

Observación:

CONTROL DE GASES Y HUMOSVerificado: Conforme: No cumple:

No conformidad:

Observación:

RESIDUOS**PRÉSTAMOS, CANTERAS Y VERTEDEROS**Verificado: Conforme: No cumple:

No conformidad:

Observación:

RECOGIDA, ACOPIO Y TRATAMIENTO DE RESIDUOSVerificado: Conforme: No cumple:

No conformidad:

Observación:

GESTIÓN DE RESIDUOSVerificado: Conforme: No cumple:

No conformidad:

Observación:

GESTIÓN DE RESIDUOS DE HORMIGÓNVerificado: Conforme: No cumple:

No conformidad:

Observación:

FAUNA, VEGETACIÓN, PAISAJE Y POBLACIÓN**PROTECCIÓN DE LA VEGETACIÓN NATURAL**Verificado: Conforme: No cumple:

No conformidad:

Observación:

CONTROL DE LA EJECUCIÓN DEL PLAN DE RESTAURACIÓN VEGETALVerificado: Conforme: No cumple:

No conformidad:

Observación:

PREVENCIÓN DE INCENDIOSVerificado: Conforme: No cumple:

No conformidad:

Observación:

CONTROL DE LOS DESBROCESVerificado: Conforme: No cumple:

No conformidad:

Observación:

CONTROL DE LA AFECCIÓN A LA FAUNAVerificado: Conforme: No cumple:

No conformidad:

Observación:

PREVENCIÓN DE ATROPELLOSVerificado: Conforme: No cumple:

No conformidad:

Observación:

DOMINIO PÚBLICO FORESTALVerificado: Conforme: No cumple:

No conformidad:

Observación:

DOMINIO PÚBLICO PECUARIOVerificado: Conforme: No cumple:

No conformidad:

Observación:

ADECUACIÓN PAISAJÍSTICAVerificado: Conforme: No cumple:

No conformidad:

Observación:

DESMANTELAMIENTO DE LAS INSTALACIONES TEMPORALES Y LIMPIEZA DE LA ZONA DE OBRAVerificado: Conforme: No cumple:

No conformidad:

Observación:

CONTROL DE APERTURA DE CAMINOS

Verificado: Conforme: No cumple:

No conformidad:

Observación:

VIGILANCIA DEL MANTENIMIENTO DE LA PERMEABILIDAD TERRITORIAL

Verificado: Conforme: No cumple:

No conformidad:

Observación:

REPOSICIÓN DE SERVICIOS AFECTADOS

Verificado: Conforme: No cumple:

No conformidad:

Observación:

PATRIMONIO

PROTECCIÓN DE PATRIMONIO

Verificado: Conforme: No cumple:

No conformidad:

Observación:

CENSO DE FAUNA

Nombre científico	Nombre común	Nº de individuos	Tipo de indicio
<i>Milvus milvus</i>	Milano real	3	Observación directa
<i>Falco tinnunculus</i>	Cernícalo vulgar	2	Observación directa
<i>Passer domesticus</i>	Gorrión común	7	Observación directa
<i>Motacilla alba</i>	Lavandera blanca	4	Observación directa
<i>Alectoris rufa</i>	Perdiz roja	4	Observación directa
<i>Emberiza calandra</i>	Triguero	9	Observación directa
<i>Buteo buteo</i>	Busardo ratonero	1	Observación directa

Otras fotografías



17 dic 2024 11:26:43
31T 251645 4643209
Vía Sin Nombre

Peralta de Alcofea, Huesca 22131

Imagen 1. Zona de actuación de revegetación en SC4.

PROGRAMA DE VIGILANCIA AMBIENTAL

ANEXO II: RESIDUOS

INFORMACIÓN GENERAL / GENERAL INFORMATION

Nombre Empresa (Contratista Principal)	GLOBAL ENERGY SERVICES SIEMSA
Centro de Trabajo	CINCA I, CINCA II Y CINCA III
NIMA	5000014267
Fecha control (Mes/Año)	dic-24

HOJA DE TRAZABILIDAD RESIDUOS (Retiradas)

Se deberán adjuntar los documentos asociados a las retiradas emitidos por el gestor autorizado

RESIDUOS	FECHA	CANTIDAD	Observaciones (Indicar Gestor)
Residuos Urbanos (Tn)	dic-24	-	
Residuos De Plástico No Contaminado (Tn)	dic-24	-	
Residuos De Cartón (Tn)	dic-24	-	
Efluentes Líquidos Baños	dic-24	80L	
Residuos De Madera Procedentes De Pallets (Tn)	dic-24	3,76	
Tierras Contaminadas (Tn)	dic-24	-	
Residuos Procedentes De Deforestación (Tn)	dic-24	-	
Restos De Demolición Y Construcción (Rcd) (Tn)	dic-24	4,04	
Absorbentes Contaminados (Tn)	dic-24	-	
Paneles Solares Rotos (Tn)	dic-24	-	
Areosoles Y Sprays (Tn)	dic-24	-	
Aceite Usado (M3)	dic-24	-	
Envases Contaminados (Tn)	dic-24	-	
Otros (Indicar): Tierra y piedras	dic-24	-	
Otros (Indicar): RCD muy sucio	dic-24	-	
Otros (Indicar): zahorra artificial	dic-24	-	

HOJA DE TRAZABILIDAD CONSUMOS

Se deberán adjuntar los documentos y/o facturas que evidencien los consumos indicados en la tabla

CONSUMOS	FECHA	CANTIDAD	Observaciones (Indicar Gestor)
Combustible (M3) vehículos y grupos diésel	dic-24	2500	
Productos Químicos (Tn)	dic-24	-	
Agua Para Consumo Humano (M3)	dic-24	100	
Agua Para Riego De Caminos (M3)	dic-24	250	
Electricidad (Kwh)	dic-24	-	
Otros (Indicar):	dic-24	-	
Otros (Indicar):	dic-24	-	

REALIZADO POR

Nombre <i>Name</i>	Andrada Buda	Firma/ <i>Signature</i>	
--------------------	--------------	-------------------------	---

INFORMACIÓN GENERAL / GENERAL INFORMATION

Nombre Empresa (Contratista Principal)	GENERAL ELECTRIC VERNOVA
Centro de Trabajo	CLUSTER CINCA DELTA 2
NIMA	5000073680
Fecha control (Mes/Año)	31/12/2024

HOJA DE TRAZABILIDAD RESIDUOS (Retiradas)

Se deberán adjuntar los documentos asociados a las retiradas emitidos por el gestor autorizado

RESIDUOS	FECHA	CANTIDAD	Observaciones (Indicar Gestor)
Residuos Urbanos (Tn)			
Residuos De Plástico No Contaminado (Tn)			
Residuos De Cartón (Tn)			
Efluentes Líquidos Baños			
Residuos De Madera Procedentes De Pallets (Tn)			
Tierras Contaminadas (Tn)			
Residuos Procedentes De Deforestación (Tn)			
Restos De Demolición Y Construcción (Rcd) (Tn)			
Absorbentes Contaminados (Tn)			
Paneles Solares Rotos (Tn)			
Areosoles Y Sprays (Tn)			
Aceite Usado (M3)			
Envases Contaminados (Tn)			
Otros (Indicar):			

HOJA DE TRAZABILIDAD CONSUMOS

Se deberán adjuntar los documentos y/o facturas que evidencien los consumos indicados en la tabla

CONSUMOS	FECHA	CANTIDAD	Observaciones (Indicar Gestor)
Combustible (M3) vehículos y grupos diésel	20.12.2024	1.500L	
Productos Químicos (Tn)			
Agua Para Consumo Humano (M3)			
Agua Para Riego De Caminos (M3)			
Electricidad (Kwh)			
Otros (Indicar):			
Otros (Indicar):			

REALIZADO POR

Nombre <i>Name</i>	Daniel Santamaria	Firma/ <i>Signature</i>	
--------------------	-------------------	-------------------------	--

PROGRAMA DE VIGILANCIA AMBIENTAL

ANEXO III: NO CONFORMIDAD

NO CONFORMIDAD / INCIDENCIA



Proyecto: CIN-PE

testa

NO CONFORMIDAD/REPORTE DE INCIDENCIA

Tipo	<input type="checkbox"/> INCIDENCIA <input checked="" type="checkbox"/> NO CONFORMIDAD
Código:	CIN-PE-NC-052-TST-GES (sc4 sobre afección en vial solicitado por el alcalde)
Obra:	PE Santa Cruz 4
Constructor:	GES
Ámbito:	Medio Ambiente

GRAVE

DESCRIPCIÓN DEL INCUMPLIMIENTO

Se genera una no conformidad grave debido a la incorrecta realización de los trabajos de ensanche del camino preexistente que el INAGA autorizó a ampliar en 1,5 metros tras la solicitud del alcalde.

El día 04 de octubre de 2023 el Instituto Aragonés de Gestión Ambiental emitió una resolución (Expediente INAGA 220101/49F/2023/08929) relativa a la comunicación previa de ensanche de pistas en terrenos forestales en el término municipal de Peralta de Alcofea (Huesca), presentada por el Ayuntamiento de Peralta de Alcofea.

La ejecución de trabajos relativos al "Ensanchamiento del camino polígono 18 parcela 9018, referencia catastral 22242A018090180000PF, de 4127 m²", en la parcela 9018 del polígono 18 del término municipal de Peralta de Alcofea (Huesca) no se ha realizado tal y como se indica en la resolución y se han incumplido, al menos, los siguientes puntos:

- Realizar una ampliación de caja no superior a 1,5 metros de anchura
- No sobrepasar los 6 metros de anchura total de la caja del camino
- Avisar con un mínimo de una semana de antelación a los APNs del inicio de las actuaciones
- Eliminar pies sin haber realizado el marcaje y señalamiento de los ejemplares a destacoar o cortar

A todo esto, habría que sumarle que a lo largo del vial la obra no está señalizada ni estaquillada, por lo que es imposible saber los límites hasta los que debería llegar la ejecución de los trabajos. Por lo tanto, a petición de REPSOL, los trabajos de poda y desbroce quedan paralizados hasta que desde medio ambiente se aprueben las cortas una vez se haya estaquillado la obra.

Lo más pronto posible se informará sobre cómo se corregirá/compensará esta actuación, ya que numerosos ejemplares arbóreos de *Quercus ilex*, *Quercus coccifera*, *Prunus dulcis*, *Celtis australis*, etc. han sido arrancados. Esta no conformidad no se cerrará hasta que finalice la obra y se realicen los trabajos de restauración, y únicamente podrá modificarse su gravedad.

NO CONFORMIDAD / INCIDENCIA



Proyecto: CIN-PE

ANÁLISIS DE CAUSAS

Ensanchamiento de camino con autorización de INAGA

Elaborada por:

Luis Ballesteros

Nombre/Firma

Fecha apertura:

11/10/2023

Responsable de implantación:

Buda, Andrada

Nombre/Firma

Fecha implantación prevista

Fecha prevista de comprobación

-

FECHA	RESPUESTA
16/10/2023	<p>En contestación a la NC grave sobre el ensanchamiento del camino preexistente en el que el INAGA nos autorizó a ampliar dicho camino 1,5m (a cada lado de los bordes existente) tras la solicitud del alcalde, queremos indicar que, por un despiste, no hemos avisado con el tiempo indicado a los APN sobre las actuaciones que se iban a hacer en la zona indicada, no volverá a suceder y nos pondremos en contacto con ellos para poder visitar la zona con Luis Ballesteros, Los APNs, Carlos Alvarez y Andrada Buda y así asegurarnos de seguir correctamente con la ampliación del camino.</p> <p>Por otro lado, adjuntamos fotos y Plano-croquis donde se indican las zonas y afecciones necesarias para, como se nos indicó por parte de REPSOL, ejecutarlo según especificaciones del tecnólogo (GE), en las que se puede apreciar árboles que todavía no se han talado y están en el límite del camino como todos los demás que se han ido destocando.</p> <p>A simple vista, cuando estás en el camino se aprecian los aboles talados a más de 1,5m de distancia, pero es por el simple hecho de que la maquina los ha apartado para que no estorben a la hora de seguir con los trabajos y poder picarlos y triturar en zona asequibles. También indicar, que hoy lunes 16/10/2023 se procederá a estaquillar y señalizar la zona para que todo quede visible y delimitado.</p> <p>También quiero indicar que en la NC se indica que debemos corregir/ compensar restaurando los numerosos ejemplares arbóreos que han sido arrancados, pero en este caso, se han arrancado porque es necesario para el ensanchamiento del camino.</p>
10/12/2024	<p>Propuesta de plantación para compensar terreno afectado aceptado por MA Testa, indicado en el correo CIN-PE-EML-GES-TST (zonas hidrosiembra para pe cinco).</p>
16/01/2025	<p>Para el cierre de la NC proponemos la plantación en la parcela del vial de;</p> <ul style="list-style-type: none">• 5 UD Juniperus thurifera• 5 UD Juniperus oxycedrus• 5 UD Juniperus phoenicia• 5 UD Lavandula latifolia

NO CONFORMIDAD / INCIDENCIA



Proyecto: CIN-PE

- 2 UD Retama sphaerocarpa
- 2 UD Ehamnus alaternus
- 2 UD Thymus vulgaris

CIERRE

Fecha aceptación cierre:

EVIDENCIA FOTOGRÁFICA / CROQUIS DE REFERENCIA



NO CONFORMIDAD / INCIDENCIA



Proyecto: CIN-PE

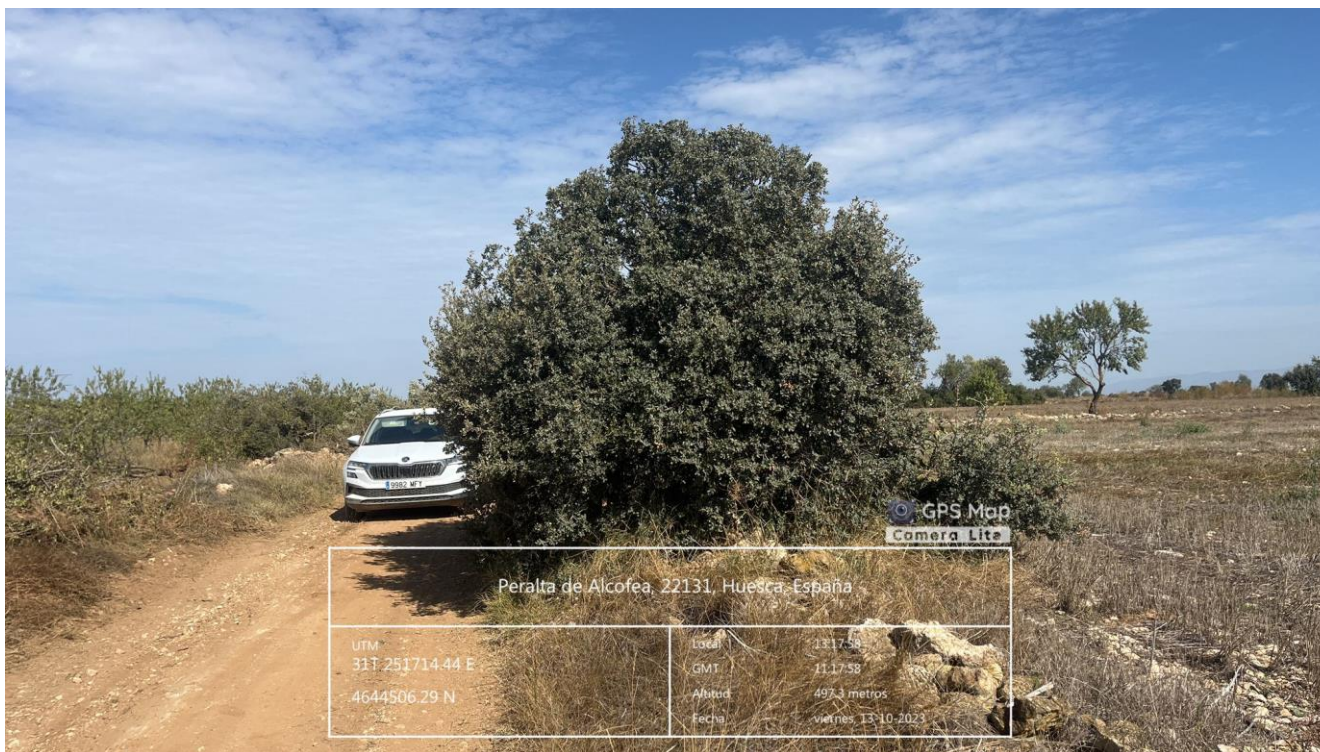

NO CONFORMIDAD / INCIDENCIA



Proyecto: CIN-PE



NO CONFORMIDAD / INCIDENCIA



Proyecto: CIN-PE





NO CONFORMIDAD / INCIDENCIA

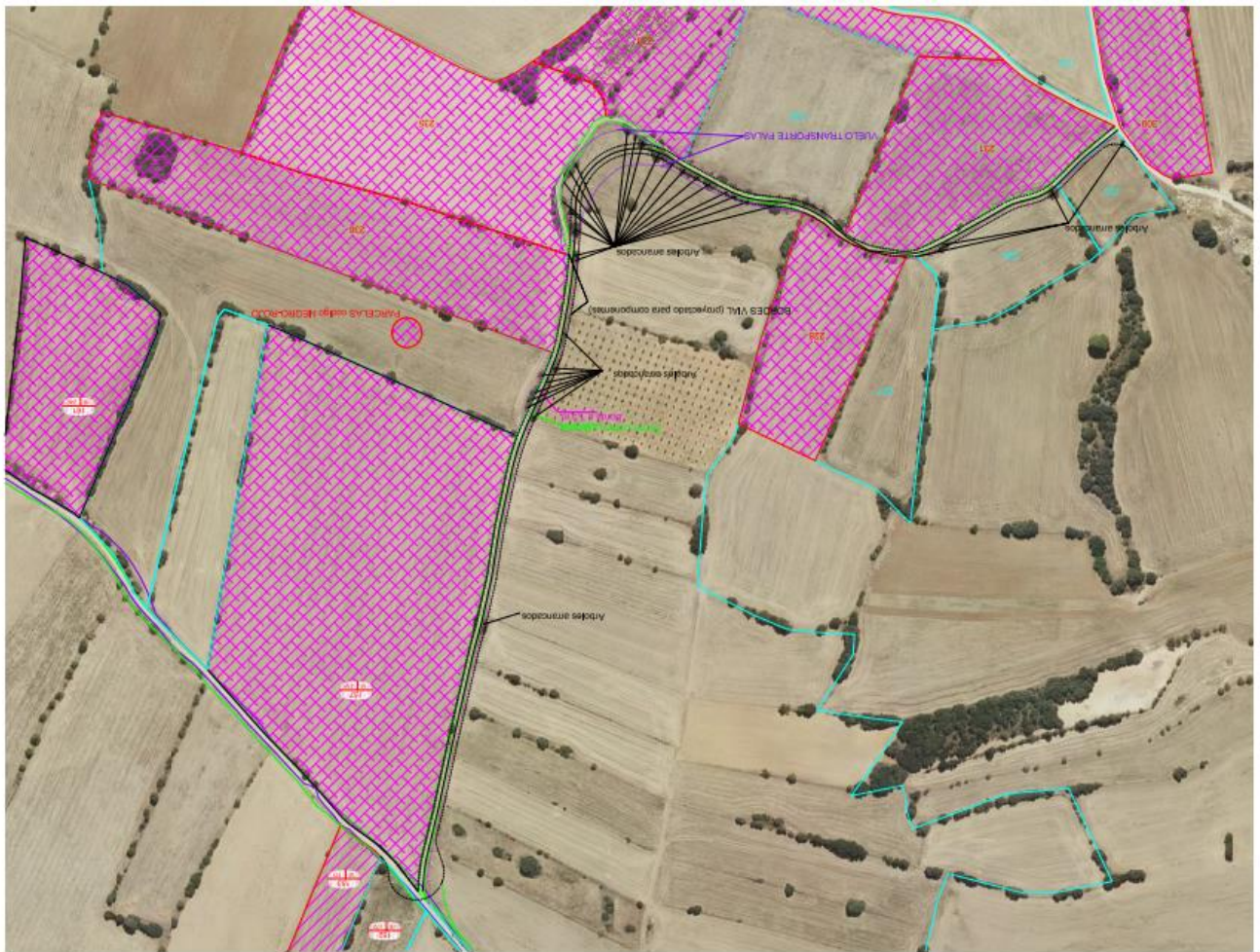

Proyecto: CIN-PE



Nombre/Firma Contratista:	Nombre/Firma REP/APP/TST:
<p>ANDRADA BUDA</p> 	<p>LUIS BALLESTEROS</p> 
Fecha cierre: 10/12/2024	Fecha cierre: 16/01/2024



TESTA

Nombre de la instalación:	PARQUE EÓLICO SANTA CRUZ IV
Provincia/s ubicación de la instalación:	HUESCA
Nombre del titular:	ENERGÍAS RENOVABLES DE CILENE, S.L.
CIF del titular:	B- 87895926
Nombre de la empresa de vigilancia:	TESTA CALIDAD Y MEDIOAMBIENTE S.L.
Tipo de EIA:	ORDINARIA
Informe de FASE de:	CONSTRUCCIÓN
Periodicidad del informe según DIA:	MENSUAL
Año de seguimiento nº:	2
Nº de informe y año de seguimiento:	04 - 2024
Período que recoge el informe:	DICIEMBRE 2024



ÍNDICE

1. INTRODUCCIÓN	4
1.1. ANTECEDENTES	4
1.2. OBJETO Y ALCANCE DEL PRESENTE PLAN DE VIGILANCIA AMBIENTAL	4
2. ANÁLISIS DE LOS REQUISITOS AMBIENTALES	6
2.1. NORMATIVA DE APLICACIÓN.	6
2.2. REQUISITOS AMBIENTALES DE OBLIGADO CUMPLIMIENTO	9
2.3. OTROS REQUISITOS AMBIENTALES.	10
3. DESCRIPCIÓN DEL PARQUE EÓLICO	12
3.1. PROPIEDAD DEL PARQUE EÓLICO	12
3.2. UBICACIÓN	12
3.3. DESCRIPCIÓN DE LA ZONA	12
4. METODOLOGÍA	14
4.1. ELECCIÓN DEL PERSONAL TÉCNICO RESPONSABLE	14
4.2. REALIZACIÓN DE LAS VISITAS PERIÓDICAS DE SEGUIMIENTO	14
4.3. ELABORACIÓN DE INFORMES	14
4.4. VIGILANCIA DE LAS OBRAS	15
5. RESULTADOS DE LAS ACTUACIONES DE VIGILANCIA Y SEGUIMIENTO	16
5.1. SEGUIMIENTO AMBIENTAL Y VIGILANCIA AMBIENTAL DE LA OBRA	16
5.2. ASPECTOS Y PARAMETROS INDICADORES. CHECK LIST	20
5.3. EVALUACIÓN DE EFECTOS ACUMULATIVOS	20
6. CONCLUSIONES	22

ANEXO I: ACTAS DE VISITA

ANEXO II: TRAZABILIDAD DE RESIDUOS

ANEXO III: NO CONFORMIDADES

1. INTRODUCCIÓN

1.1 ANTECEDENTES

El Parque Eólico Santa Cruz IV y su infraestructura de evacuación de energía eléctrica en los TT.MM. Berbegal y Peralta de Alcofea en la provincia de Huesca fue sometido al procedimiento de Evaluación de Impacto Ambiental Ordinaria, ya que, si bien cumple con los requisitos expuestos en *el Anexo II de la Ley 21/2013, de 9 de diciembre, Evaluación Ambiental*:

g) Instalaciones para la utilización de la fuerza del viento para la producción de energía (Parques eólicos) no incluidos en el anexo I, salvo las destinadas a autoconsumo que no excedan los 100 kW de potencia total.

Dada la existencia de otros proyectos próximos y de la misma naturaleza que el proyectado, y por consiguiente la posibilidad la concurrencia de impactos sinérgicos y/o acumulativos, el Promotor ha decidido tramitar el proyecto por la vía de Evaluación de Impacto Ambiental Ordinaria

La Ley 11/2014, de 4 de diciembre, de Prevención y Protección Ambiental de Aragón, establece en su artículo 23 que deberán someterse a una evaluación de impacto ambiental simplificada, los proyectos comprendidos en el anexo II, que se pretendan llevar a cabo en la Comunidad Autónoma de Aragón. El proyecto de Parque Eólico "Santa Cruz IV", de 25 MW queda incluido en su Anexo II, Grupo 4, epígrafe 4.7. Instalaciones para la utilización de la fuerza del viento para la producción de energía (Parques eólicos) no incluidos en el anexo I, salvo las destinadas a autoconsumo que no excedan los 100 kW de potencia total. Sin embargo, el promotor solicita que el proyecto sea sometido al procedimiento de Evaluación Ambiental Ordinaria, en virtud de lo dispuesto en el artículo 23.1.c de la Ley 11/2014, de 4 de diciembre, de Prevención y Protección Ambiental de Aragón.

Resolución del Instituto Aragonés de Gestión Ambiental por la que se formula la declaración de impacto ambiental del Proyecto de Parque Eólico "Santa Cruz IV", de 25 MW, en los términos municipales de Berbegal y Peralta de Alcofea (Huesca), promovido por Energías Renovables de Cilene, S.L. (Exp. Industria AT-192/2020). Expediente INAGA 500201/01A/2021/06878.

En el presente plan se recoge la información de la siguiente sociedad del parque eólico:

Sociedad	Instalación	Expediente	CIF
Energías Renovables de Cilene, S. L.	Parque Eólico "Santa Cruz IV"	INAGA 500201/01A/2021/06878	B- 87895926

Tabla 1. Promotor e instalación presentados.

1.2 OBJETO Y ALCANCE DEL PRESENTE PLAN DE VIGILANCIA AMBIENTAL.

Este documento forma parte del Plan de Vigilancia Ambiental del Parque Eólico Santa Cruz IV y su línea de evacuación en los TT.MM. Berbegal y Peralta de Alcofea (Huesca), de acuerdo con los requerimientos y condicionado de la Declaración de Impacto Ambiental emitida por el Instituto Aragonés de Gestión ambiental, dependiente del Departamento de Agricultura, Ganadería y Medio Ambiente.

El objetivo prioritario de este informe es recoger el seguimiento de las medidas protectoras y correctoras necesarias para reducir o paliar los impactos generados en el medio ambiente como consecuencia de la ejecución de las obras de implantación del complejo eólico y sus infraestructuras eléctricas de evacuación.

El desarrollo del Programa de Vigilancia Ambiental es un requisito reglamentario que viene desarrollado en la Ley 21/2013 de 9 de diciembre de 2013, que especifica que “el programa de vigilancia ambiental establecerá un sistema que garantice el cumplimiento de las indicaciones y medidas, preventivas y correctoras y compensatorias contenidas en el Estudio de Impacto Ambiental tanto en la fase de ejecución como en la de explotación”.

Los objetivos que debe cumplir el programa en la fase de obras, definidos en el punto 6a) del Anexo VI de la Ley 21/2013, son los siguientes:

- Detectar y corregir desviaciones, con relevancia ambiental, respecto a lo proyectado en el proyecto de construcción
- Supervisar la correcta ejecución de las medidas ambientales.
- Determinar la necesidad de suprimir, modificar o introducir nuevas medidas
- Seguimiento de la evolución de los elementos ambientales relevantes

Con el desarrollo del Programa de Vigilancia Ambiental, se comprueban los efectos medioambientales que pudiesen provocar las obras de las instalaciones y el grado de eficacia de las medidas correctoras y protectoras propuestas tanto en el Estudio de Impacto Ambiental como en la Declaración de Impacto Ambiental. Este informe corresponde a la fase de obras del mismo.

2. ANÁLISIS DE LOS REQUISITOS AMBIENTALES

2.1 NORMATIVA DE APLICACIÓN

Directivas

- Directiva 2009/147/CE del Parlamento Europeo y del Consejo, de 30 de noviembre de 2009, relativa a la conservación de las aves silvestres.
- Directiva 92/43/CEE del Consejo de 21 de mayo de 1992 relativa a la conservación de los hábitats naturales y de la fauna y flora silvestres.

Estatal

- Ley 7/2022, de 8 de abril, de residuos y suelos contaminados para una economía circular, deroga la Orden MAM/304/2002 de 8 de febrero por la que se publican las operaciones de valoración y eliminación de residuos y la Lista Europea de Residuos (LER).
- Ley 9/2018, de 5 de diciembre, por la que se modifica la Ley 21/2013, de 9 de diciembre, de evaluación ambiental y la Ley 21/2015, de 20 de julio, por la que se modifica la Ley 43/2003, de 21 de noviembre, de Montes.
- Orden PRA/1080/2017, de 2 de noviembre, por la que se modifica el Anexo I del Real Decreto 9/2005, de 14 de enero, por el que se establece la relación de actividades potencialmente contaminantes del suelo y los criterios y estándares para la declaración de suelos contaminados.
- Real Decreto 110/2015, de 20 de febrero, sobre la gestión de residuos de aparatos eléctricos y electrónicos.
- Ley 21/2013, de 9 de diciembre, de evaluación ambiental.
- Real Decreto 139/2011, de 4 de febrero, para el desarrollo del Listado de Especies Silvestres en Régimen de Protección Especial y del Catálogo Español de Especies Amenazadas.
- Real Decreto 105/2008, de 1 de febrero, por el que se regula la producción y gestión de los residuos de construcción y demolición.
- Real Decreto 1432/2008, por el que se establecen medidas para la protección de la avifauna contra la colisión y la electrocución en líneas eléctricas de alta tensión.
- Ley 42/2007, de 13 de diciembre, del Patrimonio Natural y de la Biodiversidad modificada por Ley 33/2015 de 21 de septiembre y Ley 7/2018 de 20 de julio.
- Ley 34/2007, de 15 de noviembre, de calidad del aire y protección de la atmósfera.
- Ley 43/2003, de 21 de noviembre, de montes y sus modificaciones posteriores.
- Ley 37/2003, de 17 de noviembre, del Ruido.
- Real Decreto Legislativo 1/2001, de 20 de julio, por el que se aprueba el texto refundido de la Ley de Aguas.
- Ley 54/1997, de 27 de noviembre, de Regulación del Sector Eléctrico.
- Ley 3/1995, de 23 de marzo, de vías pecuarias.
- Ley 21/1992, de 16 de julio, de Industria.

Autonómica:

- Decreto 129/2022, de 5 de septiembre, del Gobierno de Aragón, por el que se crea el Listado Aragonés de Especies Silvestres en Régimen de Protección Especial y se regula el Catálogo de Especies Amenazadas de Aragón (Boletín Oficial de Aragón, de 14 de septiembre de 2022).
- Decreto 274/2015, de 29 de septiembre, del Gobierno de Aragón, por el que se crea el Catálogo de Lugares de Interés Geológico de Aragón y se establece su régimen de protección
- Ley 33/2015, de 21 de septiembre, por la que se modifica la Ley 42/2007, de 13 de diciembre, del Patrimonio Natural y de la Biodiversidad.
- Decreto Legislativo 1/2015, de 29 de julio, del Gobierno de Aragón, por el que se aprueba el texto refundido de la Ley de Espacios Protegidos de Aragón.
- ORDEN de 17 de julio de 2015, del Consejero de Desarrollo Rural y Sostenibilidad del Gobierno de Aragón, por la que se procede a la declaración de singularidad de diecisiete árboles de Aragón.
- Decreto 27/2015, de 24 de febrero, del Gobierno de Aragón, por el que se regula el Catálogo de árboles y arboledas singulares de Aragón tienen la consideración de árboles singulares.
- La Ley 11/2014, de 4 de diciembre, de Prevención y Protección Ambiental de Aragón.
- Decreto 202/2014, de 2 de diciembre, del Gobierno de Aragón, por el que se aprueba la Estrategia de Ordenación Territorial de Aragón.
- Ley 10/2014, de 27 de noviembre, de Aguas y Ríos de Aragón.
- Decreto 129/2014, de 29 de julio, del Gobierno de Aragón por el que se aprueba el Reglamento de los Consejos Provinciales de urbanismo.
- Decreto-Legislativo 1/2014, de 8 de julio, del Gobierno de Aragón, por el que se aprueba el texto refundido de la Ley de Urbanismo de Aragón.
- Ley 6/2014, de 26 de junio, por la que se modifica la ley 6/1998, de 19 de mayo, de Espacios Naturales Protegidos de Aragón
- Ley 3/2014, de 29 de mayo, por la que se modifica la Ley 15/2006, de 28 de diciembre, de Montes de Aragón.
- Orden de 16 de diciembre de 2013, del Consejero de Agricultura, Ganadería y Medio Ambiente, por la que se modifica el ámbito de aplicación del plan de recuperación del águila-azor perdicera, *Aquila fasciata*, aprobado por el Decreto 326/2011, de 27 de septiembre, del Gobierno de Aragón.
- Decreto 170/2013, de 22 de octubre, del Gobierno de Aragón, por el que se delimitan las zonas de protección para la alimentación de especies necrófagas de interés comunitario en Aragón y se regula la alimentación de dichas especies en estas zonas con subproductos animales no destinados al consumo humano procedentes de explotaciones ganaderas.
- Decreto 326/2011, de 27 de septiembre, del Gobierno de Aragón, por el que se establece un régimen de protección para el águila-azor perdicera (*Aquila fasciata*) en Aragón, y se aprueba el Plan de recuperación.

- Resolución de 15 de marzo de 2011, de la Directora General de Calidad Ambiental y Cambio Climático, por la que se da publicidad a la Ordenanza Municipal Tipo de Aragón en materia de contaminación acústica.
- Ley 7/2010, de 18 de noviembre, de protección contra la contaminación acústica de Aragón.
- Real Decreto 1084/2009, de 3 de julio, por el que se modifica el Real Decreto 1381/2001, de 27 de diciembre, por el que se regula la eliminación de residuos mediante el depósito en vertedero.
- Decreto 117/2009, de 23 de junio, del Gobierno de Aragón, por el que se modifica el Decreto 262/2006, de 27 de diciembre, del Gobierno de Aragón, por el que se aprueba el reglamento de la producción, posesión y gestión de los residuos de la construcción y la demolición, y del régimen jurídico del servicio público de eliminación y valorización de escombros que no procedan de obras menores de construcción y reparación domiciliaria en la Comunidad Autónoma de Aragón.
- Decreto 102/2009, de 26 de mayo, del Gobierno de Aragón, por el que se regula la autorización de la instalación y uso de comederos para la alimentación de aves rapaces necrófagas con determinados subproductos animales no destinados al consumo humano y se amplía la Red de comederos de Aragón.
- Orden de 22 de abril de 2009, del Consejero de Medio Ambiente, por la que se da publicidad al Acuerdo del Gobierno de Aragón de fecha 14 de abril de 2009, por el que se aprueba el Plan de Gestión Integral de los Residuos de la Comunidad Autónoma de Aragón (2009-2015).
- Acuerdo de 14 de abril de 2009, del Gobierno de Aragón, por el que se aprueba el Plan de Gestión Integral de los Residuos de Aragón (2009-2015).
- Decreto 148/2008, de 22 de julio, del Gobierno de Aragón, por el que se aprueba el Catálogo Aragonés de Residuos.
- Ley 15/2006, de 28 de diciembre, de Montes de Aragón.
- Decreto 236/2005, de 22 de noviembre, del Gobierno de Aragón, por el que se aprueba el Reglamento de la producción, posesión y gestión de residuos peligrosos y del régimen jurídico del servicio público de eliminación de residuos peligrosos en la Comunidad Autónoma de Aragón.
- Ley 10/2005, de 11 de noviembre, de vías pecuarias de Aragón.
- Decreto 181/2005, de 6 de septiembre, del Gobierno de Aragón, por el que se modifica parcialmente el Decreto 49/1995, de 28 de marzo, de la Diputación General de Aragón, por el que se regula el Catálogo de Especies Amenazadas de Aragón.
- Decreto 34/2005, de 8 de febrero, del Gobierno de Aragón, por el que se establecen las normas de carácter técnico para las instalaciones eléctricas aéreas con objeto de proteger la avifauna.
- Ley 12/1997, de 3 de diciembre, de parques culturales de Aragón.
- Ley 3/1999, de 10 de marzo, del Patrimonio Cultural Aragonés.
- Decreto 49/1995, de 28 de marzo, por el que se aprueba el Catálogo de Especies Amenazadas de la Comunidad Autónoma de Aragón.

- Orden de 14 de junio de 1991, del Departamento de Ordenación Territorial, Obras Públicas y Transportes, por la que se crea en la Comunidad Autónoma de Aragón el Registro de Pequeños Productores de Residuos Tóxicos y Peligrosos.

2.2 REQUISITOS AMBIENTALES DE OBLIGADO CUMPLIMIENTO

En concordancia con los condicionantes de la DIA, los requisitos legales a fecha de redacción de este informe se encuentran en el siguiente estado:

ID	Requisito legal	Responsable	Órgano competente	Fecha solicitud - comunicación	Fecha Ejecución
1	Autorización administrativa del proyecto	Promotor	Servicio Provincial de Huesca del Departamento de Industria, Competitividad y Desarrollo Empresarial	-	-
2	Declaración de Impacto Ambiental	Promotor	INAGA	-	25/3/2022
3	Comunicación del nombramiento del técnico responsable de medio ambiente	Promotor	Instituto Aragonés de Gestión Ambiental y al Servicio Provincial del Departamento de Agricultura, Ganadería y Medio Ambiente de Huesca	26/01/2023	-
4	Comunicación de la fecha de inicio de obras	Promotor	Servicios Provinciales del Departamento de Agricultura, Ganadería y Medio Ambiente, y del Departamento de Industria, Competitividad y Desarrollo Empresarial de Huesca	Antes del inicio de las obras	-
5	Ocupaciones temporales de las vías pecuarias	Promotor	Servicio Provincial de Huesca del Departamento de Agricultura, Ganadería y Medio Ambiente	-	-
7	Alta pequeño productor de residuos peligrosos	Contrata	Servicio Provincial de Huesca del Departamento de Agricultura, Ganadería y Medio Ambiente	-	-
8	Permisos de tala	Promotor	Servicio Provincial de Huesca del	Cuando proceda	

ID	Requisito legal	Responsable	Órgano competente	Fecha solicitud - comunicación	Fecha Ejecución
			Departamento de Agricultura, Ganadería y Medio Ambiente		
9	Autorización para instalar obstáculos de más de 100 m de altura	Promotor	Agencia Estatal de Seguridad Aérea (AESA)/ Dirección General de Infraestructuras del Ministerio de Defensa	-	-
10	Tramitación de servidumbres aeronáuticas	Promotor	Agencia Estatal de Seguridad Aérea (AESA)/ Dirección General de Infraestructuras del Ministerio de Defensa	-	-
11	Plan de Vigilancia Ambiental	Promotor	Instituto Aragonés de Gestión Ambiental	-	-
12	Comunicación de la fecha de inicio de obras	Promotor	RED ELECTRICA DE ESPAÑA (REE)	Mínimo 1 mes antes del inicio de obras	-
13	Plan de medidas encaminado a minimizar el riesgo de colisión de aves con las palas de los aerogeneradores. Se incluirán medidas de innovación e investigación.	Promotor	Instituto Aragonés de Gestión Ambiental	-	Antes de la puesta en marcha
14	Prospección de zonas de nidificación o colonias de especies de avifauna y quirópteros amenazadas en torno a 1 km de las obras.	Promotor	Dirección General de Medio Natural y Gestión Forestal del Departamento de Agricultura, Ganadería y Medio Ambiente del Gobierno de Aragón	Antes de las obras	-

Tabla 2. Requisitos legales y estado del trámite.

2.3 OTROS REQUISITOS AMBIENTALES.

Existen una serie de documentos en los que se apoya el procedimiento para el seguimiento ambiental de la obra como son fundamentalmente el proyecto de ejecución, el estudio de impacto ambiental y la Declaración de Impacto Ambiental emitida por el órgano ambiental; si bien hay otra serie de documentos que deben estar siempre presentes en la obra objeto de control y vigilancia ambiental:

- Proyecto de ejecución y estudio de impacto ambiental.
- Declaración de Impacto Ambiental (emitida por órgano ambiental competente).

- Manual de Buenas Prácticas Ambientales (a difundir por el contratista).
- Plan de Aseguramiento de la Calidad (a elaborar por el contratista).
- Diario Ambiental de Obra (a cumplimentar por el contratista).
- Plan de Gestión de Residuos (a elaborar por el contratista).
- Plan de Extinción de Incendios Forestales (a difundir por el contratista).
- Plan de Seguridad y Salud (a elaborar por el contratista).
- Manual de Gestión Ambiental de REPSOL.

3. DESCRIPCIÓN DEL PARQUE EÓLICO

3.1 PROPIEDAD DEL PARQUE EÓLICO

El promotor del parque eólico es el siguiente:

Sociedad	Instalación	Expediente	CIF
Energías Renovables de Cilene, S. L.	Parque Eólico "Santa Cruz IV"	INAGA 500201/01A/2021/06878	B- 87895926

3.2 UBICACIÓN

El Parque Eólico Santa Cruz IV se encuentra situado en la provincia de Huesca, en los TT.MM. de Berbegal y Peralta de Alcofea, y dentro del denominado Complejo Eólico Cinca.

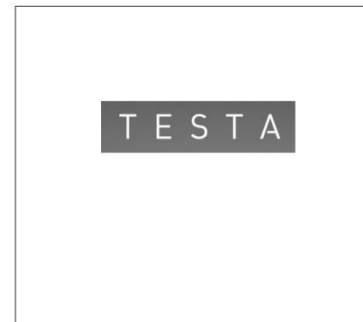

3.3 DESCRIPCIÓN DE LA ZONA

La zona del emplazamiento de las instalaciones es de vocación agrícola. Las unidades de vegetación están representadas en su mayor medida por zonas de cultivos de varios tipos y vegetación natural de porte bajo:

Cultivos y terrenos agrícolas

Vegetación dominante en la zona de estudio, especialmente de secano.

Debido al aprovechamiento agrícola, la vegetación natural presente se encuentra sobre muelas y laderas, en las riberas de los ríos presentes o en los límites de los cultivos. Se trata de grandes

extensiones de cultivos herbáceos de secano, con cereales como el trigo y la cebada, y por cultivos leñosos, como olivos y almendros. También aparecen parcelas de cultivos de regadío, como maíz y alfalfa principalmente. En estas zonas con dominancia de cultivos, la vegetación natural se reduce a los enclaves con mayores pendientes, con suelos poco profundos y pedregosos y a los límites entre parcelas.

Aunque la génesis y características biogeográficas de los monocultivos cerealistas tradicionales en régimen de secano son esencialmente diferentes a los de las pseudoestepas ibéricas, numerosas especies han sabido aprovechar muchas de sus características para colonizarlos y expandir su hábitat potencial por gran parte del territorio peninsular. En la zona de estudio en sentido amplio, caracterizarían a esta comunidad el sisón, alcaraván, ganga común, ganga ortega, terrera común, las dos especies de cogujadas común y montesina, la calandria, la collalba rubia y los fringílicos como el pardillo común y el pinzón vulgar. Durante el invierno estos medios abiertos acogen a un importante contingente de aves invernantes destacando por su número el estornino pinto y el avefría. Como último eslabón de la cadena trófica se sitúan los aguiluchos cenizo y pálido, este último como invernante poco frecuente, que también están presentes en el entorno objeto de inventario. Por otra parte, estos espacios abiertos constituyen los cazaderos habituales de muchas de las rapaces forestales y rupícolas, de tal forma que su presencia es, con frecuencia, más intensa en estos medios que en las manchas forestales que utilizan para la ubicación de sus nidos.

Este medio es usado por la avifauna como zona de campeo y en el caso de aves esteparias como zona de refugio y alimentación.

Matorral mixto

Esta unidad de vegetación viene representada en zonas donde el suelo no se ha explotado para aprovechamiento agrícola, como en taludes y laderas de mayor pendiente.

La especie dominante depende de variables como la altitud, la pluviometría o el estado de conservación de la zona, en este caso se trata de un matorral aclarado constituido por especies de porte bajo (caméfitos y nanofanerófitos), generalmente, aparece un matorral dominado por la aliaga (*Genista scorpius*) y el tomillo (*Thymus communis*) principalmente, que va acompañada por otras especies leñosas mucho menos abundantes como son el romero (*Rosmarinus officinalis*), el espliego (*Lavandula latifolia*), la siempreviva (*Helichrysum stoechas stoechas*) o el tomillo macho (*Teucrium capitatum*).

Además de las especies mencionadas anteriormente, en el estrato arbustivo también aparecen pies dispersos de otras plantas leñosas, pero mucho menos abundantes como son las retamas (*Retama sphaerocarpa*), aladierno (*Rhamnus alaternus*), coscojas (*Quercus coccifera*) y rosales (*Rosa sp.*).

Este medio es usado por la avifauna como zona de alimentación y refugio.

Encinares

Se trata de bosques con la encina o carrasca como especie dominante. Unidad con un estrato arbóreo predominante de encinas (*Quercus ilex rotundifolia*) acompañado por la sabina negra (*Juniperus phoenicea*) y por un cierto número de nanofanerófitos y caméfitos esclerófilos como *Rhamnus alaternus*, *Quercus coccifera*, *Rosmarinus officinalis*, *Juniperus oxycedrus*, *Thymus vulgaris*, *Genista scorpius*, *Retama sphaerocarpa*, *Rosa sp.* que, en zonas donde se ha producido parcial destrucción o desaparición del bosque (debido a colonizaciones forestales, roturaciones agrícolas, incendios y/o pastoreo), han visto aumentada su biomasa y restan como etapa de garriga en muchas estaciones frías de estos territorios.

Estos hábitats son utilizados por la fauna como zona de alimentación y refugio.

4. METODOLOGÍA

La realización del Programa de Vigilancia Ambiental en fase de obra del Parque Eólico Santa Cruz IV, se ha realizado atendiendo a las siguientes fases:

4.1 ELECCIÓN DEL PERSONAL TÉCNICO RESPONSABLE

Las visitas han sido efectuadas por personal de **Testa Calidad y Medioambiente S.L.** El personal técnico de Testa responsable de la toma de datos durante las visitas y de la elaboración del presente informe está compuesto por un equipo de especialistas formados en diferentes disciplinas ambientales y con amplia experiencia en vigilancia ambiental en parques eólicos.

El informe ha sido aprobado por la responsable del equipo **Begoña Arbeloa Rúa**.

Equipo Técnico Testa:

Puesto: *Responsable del proyecto.*

Responsable: **Begoña Arbeloa Rúa**.

Lda. Farmacia, Especialidad Medio Ambiente, Postgrado medioambiente industrial por EOI.
Ejerce desde 1997 como técnico en Medioambiente y dirección de proyectos ambientales.

Puesto: *Coordinador del proyecto.*

Responsable: **David Merino Bobillo**.

Ldo. ADE.

Ejerce desde 2001 como técnico en Medioambiente y dirección de proyectos ambientales.

Puesto: *Director técnico del proyecto.*

Responsable: **Alberto De la Cruz Sánchez**.

Ldo. CC Biológicas, Especialidad Zoología y Medioambiente.

Ejerce desde 2005 como consultor de Medioambiente.

Puesto: *Técnico especialista.*

Responsable: **Luis Ballesteros Sanz**.

Graduado CC Ambientales.

Ejerce desde 2020 como técnico en Medioambiente.

Puesto: *Técnico especialista.*

Responsable: **Cristina Gallo Celada**

Ejerce desde 2023 como consultor de Medioambiente.

4.2 REALIZACIÓN DE LAS VISITAS PERIÓDICAS DE SEGUIMIENTO

La frecuencia del seguimiento del programa de vigilancia ambiental en fase de obra es semanal. El calendario de visitas para el presente informe se recoge a continuación:

Instalación	Fecha de visita
Parque Eólico Santa Cruz IV	03/12/2024
Parque Eólico Santa Cruz IV	13/12/2024
Parque Eólico Santa Cruz IV	17/12/2024

4.3 ELABORACIÓN DE INFORMES

En cada una de las visitas efectuadas semanalmente, se elabora un informe en el cual se detallan los tanto los puntos verificados conformes, como aquellos para los que se ha detectado algún tipo de

incumplimiento en base a los parámetros establecidos en el Plan de Vigilancia Ambiental.

Tras las vigilancias semanales realizadas, se redacta con periodicidad mensual un informe de seguimiento, que recoge principalmente la información de los trabajos de campo, incluyendo otros datos relevantes de acuerdo con el Plan de Vigilancia Ambiental en obra.

Además, una vez finalizada la fase de obras, se procederá a la redacción de un informe post-construcción que albergará los resultados del Plan de Vigilancia Ambiental, el correcto desmantelamiento de las instalaciones auxiliares y la limpieza de la zona de obras, así como el cumplimiento de todos y cada uno de los condicionados establecidos en la Declaración de Impacto Ambiental.

4.4 VIGILANCIA DE LAS OBRAS

La finalidad del seguimiento y control para la fase de obra consistirá en evitar, vigilar y subsanar en lo posible los principales problemas que puedan surgir durante la ejecución de las medidas protectoras y correctoras establecidas en base a los distintos factores del medio susceptibles de experimentar algún tipo de afección. En una primera fase se actúa mediante la prevención de los impactos, y en una segunda controlando los aspectos relacionados con la recuperación, en su caso, de los elementos del medio que hayan podido quedar dañados.

Las distintas actuaciones definidas para el Parque Eólico Santa Cruz IV se describen en el Plan de Vigilancia Ambiental.

5. RESULTADOS DE LAS ACTUACIONES DE VIGILANCIA Y SEGUIMIENTO

A partir de un minucioso análisis de la documentación de referencia, incluyendo la Declaración de Impacto sobre el proyecto de Parque Eólico "Santa Cruz IV", recogida en la resolución de 25 de marzo de 2022 del Instituto Aragonés de Gestión ambiental, se ha realizado un seguimiento y vigilancia de todas las actuaciones incluidas.

Entre dichas actuaciones se incluyen:

- Análisis de los requisitos ambientales y normativa de aplicación.
- Estudios e Informes elaborados.
- Seguimiento ambiental y vigilancia ambiental de las obras.
- Aspectos y parámetros indicadores de seguimiento en la fase de construcción:
 - Control del jalonamiento de la zona de ocupación de la obra y de los caminos de acceso (Plan de ruta)
 - Localización y control de instalaciones auxiliares, parque de maquinaria y zonas de préstamo y vertedero.
 - Control de las emisiones de polvo y partículas en suspensión
 - Control de las emisiones acústicas y contaminantes de la maquinaria
 - Vigilancia de la impermeabilización del parque de maquinaria, punto limpio y barreras de retención de sedimentos
 - Control de la gestión de residuos
 - Control de la alteración y compactación de suelos
 - Control de la contaminación por vertidos (suelo y agua)
 - Control de la vegetación y prevención de incendios
 - Control de la afección y molestias a la fauna
 - Control del Dominio Público Hidráulico
 - Control del Dominio Público Pecuario
 - Control del desmantelamiento de las instalaciones temporales y limpieza de la zona.
 - Control del paisaje y restauración vegetal y fisiográfica.
 - Control de los préstamos, canteras y vertederos.
 - Control de la vigilancia del mantenimiento de la permeabilidad territorial.
 - Control de la protección del Patrimonio Cultural.
 - Controles genéricos de vigilancia y seguimiento.

5.1 SEGUIMIENTO AMBIENTAL Y VIGILANCIA AMBIENTAL DE LA OBRA

Las obras para el Parque Eólico Santa Cruz IV se inician en septiembre de 2023. El presente documento, corresponde al décimo sexto informe mensual en fase de obras, quedando recogido en el periodo de

diciembre de 2024.

En la siguiente tabla, se presenta un breve resumen del estado de los principales parámetros de control evaluados:

ASPECTOS Y PARÁMETROS INDICADORES
Control del jalonamiento de la zona de ocupación de la obra y de los caminos de acceso
Realizado un jalonamiento previo de todas las zonas de obras, límites perfectamente definidos, ya que se ha realizado un estaquillado definiendo claramente el terreno que forma parte de la obra del parque, sin afecciones a los HICs y vegetación natural del entorno. No se han realizado operaciones fuera de dichos límites.
Localización y control de instalaciones auxiliares, parque de maquinaria y zonas de préstamo y vertedero
Se dispone de una campa de acopio y de un punto limpio como instalaciones auxiliares. Por otro lado, no hay un parque de maquinaria, las máquinas se dejan en el tajo, pasando antes del final y del principio del trabajo una revisión para comprobar que no hay riesgo de contaminación del suelo. Las zonas de acopio de materiales y parques de maquinaria se ubican en zonas adecuadas, desprovistas de vegetación.
Control de las emisiones de polvo y partículas en suspensión
Inspecciones visuales de los camiones de carga que transporten materiales procedentes de la excavación o utilizados para los movimientos de tierras.
Control de las emisiones acústicas y contaminantes de la maquinaria
Todos los vehículos en obra disponen de su ITV en regla o de las fichas técnicas necesarias para trabajar en condiciones normales. Se comprueba que el nivel acústico de la maquinaria está dentro de los umbrales admisibles.
Vigilancia de la impermeabilización del parque de maquinaria, punto limpio y barreras de retención de sedimentos
Se dispone de un punto limpio para los proyectos de Santa Cruz III, Santa Cruz IV y San Isidro II. Las zonas de acopio de materiales y parques de maquinaria se ubican en zonas adecuadas, desprovistas de vegetación.
Control de la gestión de residuos
Se han establecido las directrices para conseguir una gestión adecuada de los residuos generados

ASPECTOS Y PARÁMETROS INDICADORES

en obra para garantizar el cumplimiento de la legislación y un tratamiento correcto de los residuos. Los residuos peligrosos se gestionarán a través de un gestor autorizado. Queda prohibido el cambio de aceites o cualquier reparación de maquinaria que genere residuo en zonas que no han sido habilitadas para ello o en lugares donde el suelo no está protegido. En cuanto al residuo de hormigón, se debe evitar su abandono y acumulación en el suelo, y en caso de que se genere, se picará y se gestionará como residuo de hormigón.

Control de la alteración y compactación de suelos

No se observa una alteración ni una compactación en el suelo destacable fuera del ámbito de una obra como esta. La tierra vegetal se está retirando en caballones de en torno a un metro de altura, separándose del resto del material extraído.

Red de drenaje y calidad de aguas

Se realizan inspecciones visuales a las zonas sensibles de ser contaminadas. En términos generales no se detectan ni materiales con riesgo de ser arrastrados, ni hay ningún motivo causante de alarma. Las zonas potencialmente generadoras de residuos (zona de acopio, zonas de lavado) se encuentran lejos de estas zonas sensibles y de las zonas de drenaje natural.

Control de la vegetación y prevención de incendios

Realizado jalonamiento previo de la zona de obras. Sin afecciones a los HICs (alejados del emplazamiento) y vegetación natural del entorno.

Los desbroces son mínimos.

Cumplimiento de las medidas detalladas en el Plan de Autoprotección. La obra cuenta con equipos materiales básicos de extinción (extintores, batefuegos, ...).

Control de la afección y molestias a la fauna

Siguiendo lo establecido en el PVA, se realizan censos en cada visita con el fin de detectar posibles afecciones a la fauna presente, hasta el momento no se han detectado nuevas nidificaciones o puntos de interés. Tampoco se han detectado episodios de atropellos.

El tendido dispondrá de dispositivos de prevención de colisión y electrocución de aves, las balizas se colocarán antes de la puesta en servicio de la línea (no exceder más de 7 días entre el izado y tensado de los cables y su señalización)

Control del Dominio Público Pecuario

Se respetan las vías pecuarias presentes en el entorno, no viéndose afectadas hasta el momento.

ASPECTOS Y PARÁMETROS INDICADORES

Control del paisaje y restauración vegetal y fisiográfica

Las instalaciones se han diseñado de forma que se integren en el paisaje del entorno, empleando colores y materiales que imiten las construcciones de la zona.

Trabajos de restauración morfológica, con resultados positivos, visita definitiva para establecer las zonas donde se realizarán la revegetación, hidrosiembras y plantaciones, previstos para el mes de enero, vial de acceso al parque, etc.,

Control de la vigilancia del mantenimiento de la permeabilidad territorial

Durante la visita del 11 de octubre de 2013 se abre una NC grave debido a la incorrecta realización de los trabajos de ensanche del camino preexistente que el INAGA autorizó (expediente INAGA 220101/49F/2023/08929) a ampliar en 1,5 metros tras la solicitud del alcalde.

La ejecución de trabajos relativos al "Ensanchamiento del camino polígono 18 parcela 9018, referencia catastral 22242A018090180000PF, de 4127 m²", en la parcela 9018 del polígono 18 del término municipal de Peralta de Alcofea (Huesca) no se ha realizado tal y como se indica en la resolución y se han incumplido, al menos, los siguientes puntos:

- Realizar una ampliación de caja no superior a 1,5 metros de anchura
- No sobrepasar los 6 metros de anchura total de la caja del camino
- Avisar con un mínimo de una semana de antelación a los APNs del inicio de las actuaciones
- Eliminar pies sin haber realizado el marcaje y señalamiento de los ejemplares a destoconar o cortar

Se han tomado una serie de medidas para su gestión, entre las que se encuentran mantener canales de comunicación abiertos con la administración para actuar conforme lo que se indique desde su parte, así como la gestión de la vegetación afectada dejando los troncos como leña y triturando el resto siguiendo las indicaciones de los APNs.

Se procede al cierre de la NC, fecha 16/01/2025, con propuesta de la siguiente plantación en la parcela del vial:

- 5ud *Juniperus thurifera*
- 5 ud *Juniperus oxycedrus*
- 5 ud *Juniperus phoenicia*
- 5 ud *Lavandula latifolia*
- 2 ud *Retama sphaerocarpa*
- 2 ud *Ehamnus alaternus*
- 2 ud *Thymus vulgaris*

Control de la protección del Patrimonio Cultural

Hasta el momento no se ha visto afectado ninguno de los elementos inventariados durante las obras.

ASPECTOS Y PARÁMETROS INDICADORES

De la misma manera, los trabajos de seguimiento que se están llevando a cabo han arrojado por el momento un resultado negativo.

A lo largo del periodo evaluado en el presente informe no se han registrado IC-NC (Incidencias/No conformidades).

La no conformidad de periodos anteriores, NC CIN-PE-NC-052-TST-GES, se procede a su cierre con fecha 16 de enero 2025.

CÓDIGO	CAUSAS	TIPO	ESTADO
CIN-PE-NC-052-TST-GES (sc4 sobre afección en vial solicitado por el alcalde)	Se genera una no conformidad grave debido a la incorrecta realización de los trabajos de ensanche del camino preexistente que el INAGA autorizó a ampliar en 1,5 metros tras la solicitud del alcalde.	GRAVE	Cerrada 16/01/2025

Todas las no conformidades son comunicadas formalmente a las contratistas implicadas, siendo objeto del plan de acción y gestión, y quedando sometidas a una supervisión que permita certificar el cierre de estas.

5.2 ASPECTOS Y PARAMETROS INDICADORES. CHECK LIST

Tal y como se describe en la metodología del presente informe, en cada una de las visitas efectuadas, se verifican los distintos aspectos y parámetros indicadores establecidos en el PVA de acuerdo a la etapa en que se encuentren las obras. En el Anexo I se recogen los informes elaborados en cada una de las visitas a obra y los resultados obtenidos en las mismas.

5.3 EVALUACIÓN DE EFECTOS ACUMULATIVOS

Existe un efecto sinérgico o acumulativo derivado de la construcción simultánea de los parques eólicos (Santa Cruz I, Santa Cruz I Ampliación, Santa Cruz II, Santa Cruz III, Santa Cruz IV y San Isidro II) e infraestructuras asociadas. Se exponen a continuación, en forma de tabla, la influencia sinérgica actual de las obras sobre los diferentes factores ambientales afectados por la ejecución de estas. Se exponen, en columnas, las principales tareas derivadas de la fase de construcción y, en filas, los factores ambientales evaluados, reflejándose la interacción sinérgica resultante a fecha del presente informe. Los símbolos positivos reflejan interacción positiva (ambientalmente favorable), y los símbolos +/- reflejan interacciones neutras:

FASE DE CONSTRUCCIÓN							
	Movimiento de tierras y excavaciones	Apertura de zanjas	Instalación eléctrica	Desbroce y nivelado del terreno	Sujeción, cimentación y montaje	Infraestructuras auxiliares	Generación de residuos
Calidad del aire	+ Los viales compartidos minimizan el volumen	+ Zanjas limitadas al existir infraestructura	+/- Se precisa cableados a los proyectos	+ Al existir infraestructuras compartidas.	+ Las maquinarias en una misma jornada	-	+/- Se acumulan

FASE DE CONSTRUCCIÓN							
	Movimiento de tierras y excavaciones	Apertura de zanjas	Instalación eléctrica	Desbroce y nivelado del terreno	Sujeción, cimentación y montaje	Infraestructuras auxiliares	Generación de residuos
	de tierras. + El uso de maquinaria durante menor tiempo minimizan el uso de combustible	s compartidas como los viales. + El uso de maquinaria durante menor tiempo minimiza el uso de combustible.	individuales	+ El uso de maquinaria durante menor tiempo minimiza el uso de combustible.	pueden realizar las labores de varios parques y por lo tanto se reducen los desplazamientos		
Aguas	+ Riegos compartidos al compartir viales	+/-Afecciones acumuladas	+ Menor uso de aguas por parte del personal al ser el mismo personal para toda la obra	+ Riegos compartidos durante las labores de desbroce	+ Menor uso de aguas por parte del personal al ser el mismo personal para toda la obra	+ Menor uso de aguas por parte del personal al ser el mismo personal para toda la obra	+ Menor generación de aguas residuales al existir infraestructuras auxiliares comunes
Suelo	+ Los viales compartidos minimizan el uso de suelo	+ Las zanjas compartidas reducen la utilización de suelo	+ Menor utilización de suelo por instalaciones eléctricas compartidas	+ El desbroce de suelo es menor al existir infraestructuras compartidas	+ Menor utilización de suelo por existir cimentaciones comunes	+ Menor utilización de suelo para la implantación de infraestructuras comunes al ser comunes para los proyectos	+/-
Unidades de vegetación	+ Las unidades de vegetación afectadas son menores al existir menos movimiento de tierras y excavaciones	+ Las unidades de vegetación afectadas son menores al existir menor número de zanjas al existir infraestructuras comunes	+ Las unidades de vegetación afectadas son menores gracias a las instalaciones eléctricas compartidas	+ Las unidades de vegetación afectadas son menores al ser los desbroces menores por las infraestructuras comunes	+ Las unidades de vegetación afectadas con menores al existir infraestructuras comunes	+ Las unidades de vegetación afectadas son menores gracias a las infraestructuras comunes	+/-
Fauna	+ Menor impacto al ser menor el tiempo de la obra	+ Menor impacto al ser menor el tiempo de la obra	+ Menor impacto al ser menor el tiempo de ejecución de la instalación eléctrica al tener parte común	+ La fauna se ve menos afectadas al ser el terreno de trabajo menor por las sinergias de los proyectos	+ Menor impacto temporal en la fauna al poder realizarse trabajos de varios parques durante una misma jornada de trabajo, disminuyendo el tiempo de obra	+ Menor afección a la fauna al ser comunes para los proyectos	+/-
Paisaje	+ Menor impacto al	+ Menor impacto al ser	+ La utilización par	+ Menor afección al	+ Menor impacto	+ Menor afección al	+/-

FASE DE CONSTRUCCIÓN							
	Movimiento de tierras y excavaciones	Apertura de zanjas	Instalación eléctrica	Desbroce y nivelado del terreno	Sujeción, cimentación y montaje	Infraestructuras auxiliares	Generación de residuos
	ser menor el tiempo de la obra	menor el tiempo de la obra	parte de los proyectos de infraestructuras de evacuación comunes hacen que el impacto visual en el paisaje sea menor	paisaje al poder utilizar viales compartidos y tener que desbrozar y nivelar menos terreno	temporal en el paisaje de la maquinaria presente durante la obra al finalizar la obra antes por los efectos sinérgicos	paisaje al ser comunes para los proyectos	

6. CONCLUSIONES

Con el desarrollo del Programa de Vigilancia Ambiental, se comprueban los efectos medioambientales que provoca la fase de obras del Parque Eólico Santa Cruz IV y su línea de evacuación, y el grado de eficacia de las medidas correctoras y protectoras propuestas. La evaluación de la marcha del Programa de Vigilancia Ambiental para el período de referencia es que se desarrolla uniformemente en el tiempo y de manera correcta. De la misma manera se ajusta a lo dispuesto en los documentos que lo controlan, como son el Estudio de Impacto Ambiental, Programa de Vigilancia Ambiental y en la Declaración de Impacto Ambiental.

A lo largo del periodo evaluado en el presente informe se ha podido comprobar que en general se cumplen los parámetros establecidos dentro del Plan de Vigilancia Ambiental en Obra para el Parque Eólico Santa Cruz IV.

Entre las observaciones efectuadas en las distintas visitas se han gestionado a lo largo del mes de noviembre un total de cero no conformidades. De periodos anteriores estaba pendiente la no conformidad CIN-PE-NC-052-TST-GES SCIV sobreafección en vial solicitado por el alcalde, tras llevar a cabo actuaciones para su correcta gestión se ha procedido a su cierre en el mes de enero (16/01/2025) con la propuesta de realizar una plantación en la parcela del vial.

CÓDIGO	TIPO	ESTADO
CIN-PE-NC-052-TST-GES (sc4 sobre afección en vial solicitado por el alcalde)	GRAVE	Cerrada 16/01/2025

Como ya se mencionó, todas las no conformidades son comunicadas formalmente a las contratatas implicadas, siendo objeto del plan de acción y gestión, y quedando sometidas a una supervisión que permita certificar el cierre de las mismas.

Durante el periodo que cubre el presente informe se han llevado a cabo trabajos de restauración morfológica. Quedan pendientes los trabajos de revegetación, previstos para el mes de enero. También ha tenido lugar la realización de cunetas y ODTs., instalación de las medidas de innovación, 3D Observer, y ajustes de los aerogeneradores.

PROGRAMA DE VIGILANCIA AMBIENTAL

ANEXO I: ACTAS DE VISITA

DATOS DE LA INSTALACIÓN

OBRA: Complejo eólico CINCA (PE SC3, SC4 y SIS2)

PROMOTOR: REPSOL

CONSTRUCTORES: GES

DIRECCIÓN FACULTATIVA: CEMOSA

Responsable Ambiental de la Obra: Luis Ballesteros

Responsable Técnico de Medio Ambiente de la Contrata: Jose Luis García

FECHA: 03/12/2024

TRABAJOS REALIZADOS

NOTA:

Aquellos items que no presentan un check en la casilla de verificado, no han sido evaluados por no ser de aplicación la medida en el momento en que se realiza la visita.

SUELO**CONTROL DE RETIRADA DE TIERRA VEGETAL PARA SU ACOPIO Y CONSERVACIÓN**Verificado: Conforme: No cumple:

No conformidad:

Observación:

CONTROL DEL EXTENDIDO DE LA TIERRA VEGETALVerificado: Conforme: No cumple:

No conformidad:

Observación:

CONTROL DE LA ALTERACIÓN Y COMPACTACIÓN DE SUELOSVerificado: Conforme: No cumple:

No conformidad:

Observación:

VIGILANCIA DE LA EROSIÓN DE SUELOS Y TALUDESVerificado: Conforme: No cumple:

No conformidad:

Observación:

HIDROLOGÍA**REDES DE DRENAJE Y CALIDAD DE AGUAS**Verificado: Conforme: No cumple:

No conformidad:

Observación:

CONFORT SONORO**CONTROL DE LOS NIVELES SONOROS**Verificado: Conforme: No cumple:

No conformidad:

Observación:

ATMÓSFERA**CONTROL DE POLVO Y PARTÍCULAS**Verificado: Conforme: No cumple:

No conformidad:

Observación:

CONTROL DE GASES Y HUMOSVerificado: Conforme: No cumple:

No conformidad:

Observación:

RESIDUOS**PRÉSTAMOS, CANTERAS Y VERTEDEROS**Verificado: Conforme: No cumple:

No conformidad:

Observación:

RECOGIDA, ACOPIO Y TRATAMIENTO DE RESIDUOSVerificado: Conforme: No cumple:

No conformidad:

Observación:

GESTIÓN DE RESIDUOSVerificado: Conforme: No cumple:

No conformidad:

Observación:

GESTIÓN DE RESIDUOS DE HORMIGÓNVerificado: Conforme: No cumple:

No conformidad:

Observación:

FAUNA, VEGETACIÓN, PAISAJE Y POBLACIÓN**PROTECCIÓN DE LA VEGETACIÓN NATURAL**Verificado: Conforme: No cumple:

No conformidad:

Observación:

CONTROL DE LA EJECUCIÓN DEL PLAN DE RESTAURACIÓN VEGETALVerificado: Conforme: No cumple:

No conformidad:

Observación:

PREVENCIÓN DE INCENDIOSVerificado: Conforme: No cumple:

No conformidad:

Observación:

CONTROL DE LOS DESBROCESVerificado: Conforme: No cumple:

No conformidad:

Observación:

CONTROL DE LA AFECCIÓN A LA FAUNAVerificado: Conforme: No cumple:

No conformidad:

Observación:

PREVENCIÓN DE ATROPELLOSVerificado: Conforme: No cumple:

No conformidad:

Observación:

DOMINIO PÚBLICO FORESTALVerificado: Conforme: No cumple:

No conformidad:

Observación:

DOMINIO PÚBLICO PECUARIOVerificado: Conforme: No cumple:

No conformidad:

Observación:

ADECUACIÓN PAISAJÍSTICAVerificado: Conforme: No cumple:

No conformidad:

Observación:

DESMANTELAMIENTO DE LAS INSTALACIONES TEMPORALES Y LIMPIEZA DE LA ZONA DE OBRAVerificado: Conforme: No cumple:

No conformidad:

Observación:

CONTROL DE APERTURA DE CAMINOS

Verificado: Conforme: No cumple:

No conformidad:

Observación:

VIGILANCIA DEL MANTENIMIENTO DE LA PERMEABILIDAD TERRITORIAL

Verificado: Conforme: No cumple:

No conformidad:

Observación:

REPOSICIÓN DE SERVICIOS AFECTADOS

Verificado: Conforme: No cumple:

No conformidad:

Observación:

PATRIMONIO

PROTECCIÓN DE PATRIMONIO

Verificado: Conforme: No cumple:

No conformidad:

Observación:

CENSO DE FAUNA

Nombre científico	Nombre común	Nº de individuos	Tipo de indicio
<i>Falco tinnunculus</i>	Cernícalo vulgar	2	Observación directa
<i>Milvus milvus</i>	Milano real	20	Observación directa
<i>Buteo buteo</i>	Busardo ratonero	4	Observación directa
<i>Corvus corone</i>	Corneja negra	3	Observación directa
<i>Linaria cannabina</i>	Pardillo común	15	Observación directa
<i>Galerida cristata</i>	Cogujada común	4	Observación directa
<i>Emberiza calandra</i>	Triguero	4	Observación directa

Otras fotografías



Imagen 1. Zona en San Isidro 2 que se deberá revegetar.

DATOS DE LA INSTALACIÓN**OBRA: Complejo eólico CINCA (PE SC3, SC4 y SIS2)**

PROMOTOR: REPSOL

CONSTRUCTORES: GES

DIRECCIÓN FACULTATIVA: CEMOSA

Responsable Ambiental de la Obra: Jesús Santabárbara

Responsable Técnico de Medio Ambiente de la Contrata: Jose Luis García

FECHA: 13/12/24

TRABAJOS REALIZADOS**NOTA:**

Aquellos items que no presentan un check en la casilla de verificado, no han sido evaluados por no ser de aplicación la medida en el momento en que se realiza la visita.

SUELO**CONTROL DE RETIRADA DE TIERRA VEGETAL PARA SU ACOPIO Y CONSERVACIÓN**Verificado: Conforme: No cumple:

No conformidad:

Observación:

CONTROL DEL EXTENDIDO DE LA TIERRA VEGETALVerificado: Conforme: No cumple:

No conformidad:

Observación:

CONTROL DE LA ALTERACIÓN Y COMPACTACIÓN DE SUELOSVerificado: Conforme: No cumple:

No conformidad:

Observación:

VIGILANCIA DE LA EROSIÓN DE SUELOS Y TALUDESVerificado: Conforme: No cumple:

No conformidad:

Observación:

HIDROLOGÍA**REDES DE DRENAJE Y CALIDAD DE AGUAS**Verificado: Conforme: No cumple:

No conformidad:

Observación:

CONFORT SONORO**CONTROL DE LOS NIVELES SONOROS**Verificado: Conforme: No cumple:

No conformidad:

Observación:

ATMÓSFERA**CONTROL DE POLVO Y PARTÍCULAS**Verificado: Conforme: No cumple:

No conformidad:

Observación:

CONTROL DE GASES Y HUMOS

Verificado: Conforme: No cumple:

No conformidad:

Observación:

RESIDUOS

PRÉSTAMOS, CANTERAS Y VERTEDEROS

Verificado: Conforme: No cumple:

No conformidad:

Observación:

RECOGIDA, ACOPIO Y TRATAMIENTO DE RESIDUOS

Verificado: Conforme: No cumple:

No conformidad:

Observación:

GESTIÓN DE RESIDUOS

Verificado: Conforme: No cumple:

No conformidad:

Observación:

GESTIÓN DE RESIDUOS DE HORMIGÓN

Verificado: Conforme: No cumple:

No conformidad:

Observación:

FAUNA, VEGETACIÓN, PAISAJE Y POBLACIÓN

PROTECCIÓN DE LA VEGETACIÓN NATURAL

Verificado: Conforme: No cumple:

No conformidad:

Observación:

CONTROL DE LA EJECUCIÓN DEL PLAN DE RESTAURACIÓN VEGETAL

Verificado: Conforme: No cumple:

No conformidad:

Observación:

PREVENCIÓN DE INCENDIOS

Verificado: Conforme: No cumple:

No conformidad:

Observación:

CONTROL DE LOS DESBROCES

Verificado: Conforme: No cumple:

No conformidad:

Observación:

CONTROL DE LA AFECCIÓN A LA FAUNA

Verificado: Conforme: No cumple:

No conformidad:

Observación:

PREVENCIÓN DE ATROPELLOS

Verificado: Conforme: No cumple:

No conformidad:

Observación:

DOMINIO PÚBLICO FORESTAL

Verificado: Conforme: No cumple:

No conformidad:

Observación:

DOMINIO PÚBLICO PECUARIO

Verificado: Conforme: No cumple:

No conformidad:

Observación:

ADECUACIÓN PAISAJÍSTICA

Verificado: Conforme: No cumple:

No conformidad:

Observación:

DESMANTELAMIENTO DE LAS INSTALACIONES TEMPORALES Y LIMPIEZA DE LA ZONA DE OBRA

Verificado: Conforme: No cumple:

No conformidad:

Observación:

CONTROL DE APERTURA DE CAMINOS

Verificado: Conforme: No cumple:

No conformidad:

Observación:

VIGILANCIA DEL MANTENIMIENTO DE LA PERMEABILIDAD TERRITORIAL

Verificado: Conforme: No cumple:

No conformidad:

Observación:

REPOSICIÓN DE SERVICIOS AFECTADOS

Verificado: Conforme: No cumple:

No conformidad:

Observación:

PATRIMONIO

PROTECCIÓN DE PATRIMONIO

Verificado: Conforme: No cumple:

No conformidad:

Observación:

CENSO DE FAUNA

Nombre científico	Nombre común	Nº de individuos	Tipo de indicio
<i>Melanocorypha calandra</i>	Calandria	3	Observación directa
<i>Buteo buteo</i>	Busardo ratonero	1	Observación directa
<i>Circus aeruginosus</i>	Aguilucho lagunero	2	Observación directa
<i>Carduelis carduelis</i>	Jilguero	5	Observación directa
<i>Alauda arvensis</i>	Alondra común	4	Observación directa
<i>Galerida cristata</i>	Cogujada común	5	Observación directa
<i>Falco tinnunculus</i>	Cernícalo vulgar	1	Observación directa

Otras fotografías



Imagen 1. Restauración de la posición SC4-02



Imagen 2. Panorámica de la plataforma de la posición SC3-01

DATOS DE LA INSTALACIÓN

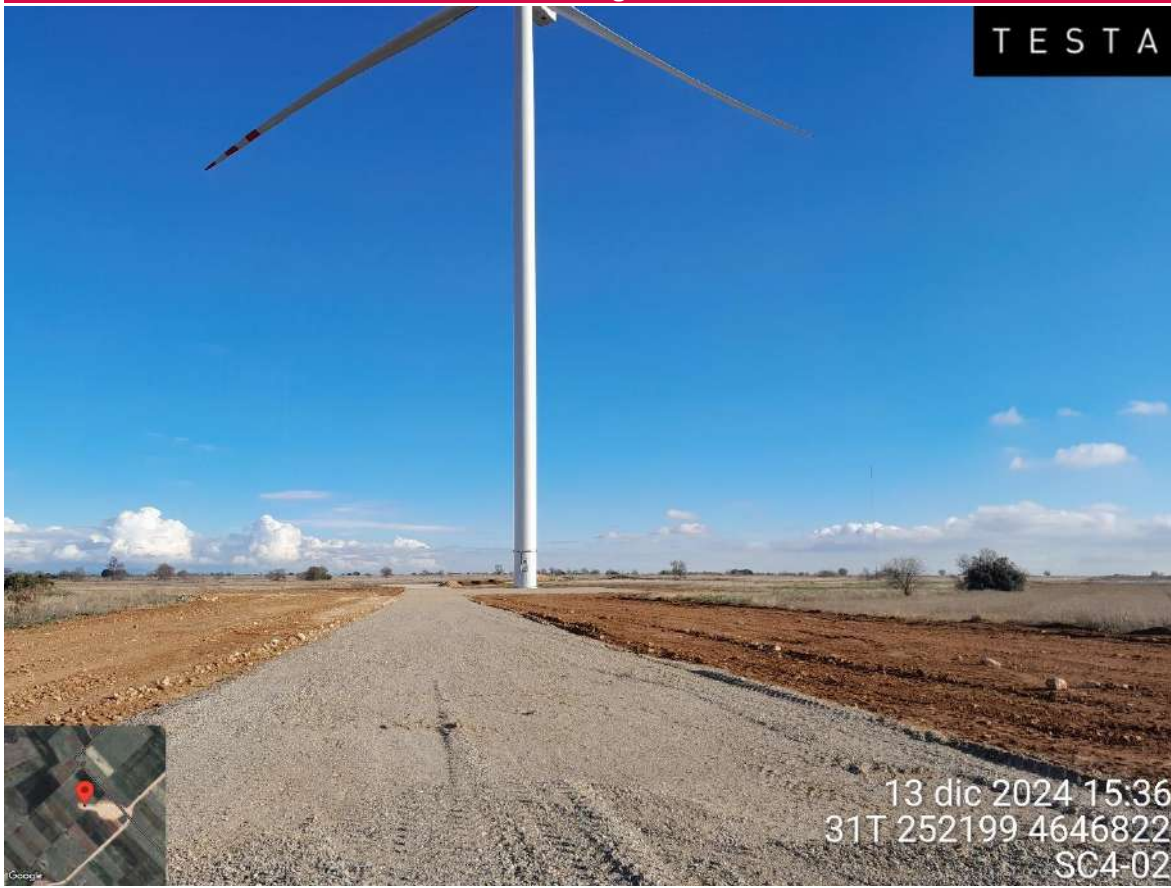
OBRA: Complejo eólico CINCA (PE SC3, SC4 y SIS2)

PROMOTOR: REPSOL

CONSTRUCTORES: GES

DIRECCIÓN FACULTATIVA: CEMOSA

Responsable Ambiental de la Obra: Luis Ballesteros

Responsable Técnico de Medio Ambiente de la Contrata: Jose Luis García

FECHA: 17/12/2024

TRABAJOS REALIZADOS

NOTA:

Aquellos items que no presentan un check en la casilla de verificado, no han sido evaluados por no ser de aplicación la medida en el momento en que se realiza la visita.

SUELO**CONTROL DE RETIRADA DE TIERRA VEGETAL PARA SU ACOPIO Y CONSERVACIÓN**Verificado: Conforme: No cumple:

No conformidad:

Observación:

CONTROL DEL EXTENDIDO DE LA TIERRA VEGETALVerificado: Conforme: No cumple:

No conformidad:

Observación:

CONTROL DE LA ALTERACIÓN Y COMPACTACIÓN DE SUELOSVerificado: Conforme: No cumple:

No conformidad:

Observación:

VIGILANCIA DE LA EROSIÓN DE SUELOS Y TALUDESVerificado: Conforme: No cumple:

No conformidad:

Observación:

HIDROLOGÍA**REDES DE DRENAJE Y CALIDAD DE AGUAS**Verificado: Conforme: No cumple:

No conformidad:

Observación:

CONFORT SONORO**CONTROL DE LOS NIVELES SONOROS**Verificado: Conforme: No cumple:

No conformidad:

Observación:

ATMÓSFERA**CONTROL DE POLVO Y PARTÍCULAS**Verificado: Conforme: No cumple:

No conformidad:

Observación:

CONTROL DE GASES Y HUMOSVerificado: Conforme: No cumple:

No conformidad:

Observación:

RESIDUOS**PRÉSTAMOS, CANTERAS Y VERTEDEROS**Verificado: Conforme: No cumple:

No conformidad:

Observación:

RECOGIDA, ACOPIO Y TRATAMIENTO DE RESIDUOSVerificado: Conforme: No cumple:

No conformidad:

Observación:

GESTIÓN DE RESIDUOSVerificado: Conforme: No cumple:

No conformidad:

Observación:

GESTIÓN DE RESIDUOS DE HORMIGÓNVerificado: Conforme: No cumple:

No conformidad:

Observación:

FAUNA, VEGETACIÓN, PAISAJE Y POBLACIÓN**PROTECCIÓN DE LA VEGETACIÓN NATURAL**Verificado: Conforme: No cumple:

No conformidad:

Observación:

CONTROL DE LA EJECUCIÓN DEL PLAN DE RESTAURACIÓN VEGETALVerificado: Conforme: No cumple:

No conformidad:

Observación:

PREVENCIÓN DE INCENDIOSVerificado: Conforme: No cumple:

No conformidad:

Observación:

CONTROL DE LOS DESBROCESVerificado: Conforme: No cumple:

No conformidad:

Observación:

CONTROL DE LA AFECCIÓN A LA FAUNAVerificado: Conforme: No cumple:

No conformidad:

Observación:

PREVENCIÓN DE ATROPELLOSVerificado: Conforme: No cumple:

No conformidad:

Observación:

DOMINIO PÚBLICO FORESTALVerificado: Conforme: No cumple:

No conformidad:

Observación:

DOMINIO PÚBLICO PECUARIOVerificado: Conforme: No cumple:

No conformidad:

Observación:

ADECUACIÓN PAISAJÍSTICAVerificado: Conforme: No cumple:

No conformidad:

Observación:

DESMANTELAMIENTO DE LAS INSTALACIONES TEMPORALES Y LIMPIEZA DE LA ZONA DE OBRAVerificado: Conforme: No cumple:

No conformidad:

Observación:

CONTROL DE APERTURA DE CAMINOS

Verificado: Conforme: No cumple:

No conformidad:

Observación:

VIGILANCIA DEL MANTENIMIENTO DE LA PERMEABILIDAD TERRITORIAL

Verificado: Conforme: No cumple:

No conformidad:

Observación:

REPOSICIÓN DE SERVICIOS AFECTADOS

Verificado: Conforme: No cumple:

No conformidad:

Observación:

PATRIMONIO

PROTECCIÓN DE PATRIMONIO

Verificado: Conforme: No cumple:

No conformidad:

Observación:

CENSO DE FAUNA

Nombre científico	Nombre común	Nº de individuos	Tipo de indicio
<i>Milvus milvus</i>	Milano real	3	Observación directa
<i>Falco tinnunculus</i>	Cernícalo vulgar	2	Observación directa
<i>Passer domesticus</i>	Gorrión común	7	Observación directa
<i>Motacilla alba</i>	Lavandera blanca	4	Observación directa
<i>Alectoris rufa</i>	Perdiz roja	4	Observación directa
<i>Emberiza calandra</i>	Triguero	9	Observación directa
<i>Buteo buteo</i>	Busardo ratonero	1	Observación directa

Otras fotografías



17 dic 2024 11:26:43
31T 251645 4643209
Vía Sin Nombre

Peralta de Alcofea, Huesca 22131

Imagen 1. Zona de actuación de revegetación en SC4.

PROGRAMA DE VIGILANCIA AMBIENTAL

ANEXO II: RESIDUOS

INFORMACIÓN GENERAL / GENERAL INFORMATION

Nombre Empresa (Contratista Principal)	GLOBAL ENERGY SERVICES SIEMSA
Centro de Trabajo	CINCA I, CINCA II Y CINCA III
NIMA	5000014267
Fecha control (Mes/Año)	dic-24

HOJA DE TRAZABILIDAD RESIDUOS (Retiradas)

Se deberán adjuntar los documentos asociados a las retiradas emitidos por el gestor autorizado

RESIDUOS	FECHA	CANTIDAD	Observaciones (Indicar Gestor)
Residuos Urbanos (Tn)	dic-24	-	
Residuos De Plástico No Contaminado (Tn)	dic-24	-	
Residuos De Cartón (Tn)	dic-24	-	
Efluentes Líquidos Baños	dic-24	80L	
Residuos De Madera Procedentes De Pallets (Tn)	dic-24	3,76	
Tierras Contaminadas (Tn)	dic-24	-	
Residuos Procedentes De Deforestación (Tn)	dic-24	-	
Restos De Demolición Y Construcción (Rcd) (Tn)	dic-24	4,04	
Absorbentes Contaminados (Tn)	dic-24	-	
Paneles Solares Rotos (Tn)	dic-24	-	
Areosoles Y Sprays (Tn)	dic-24	-	
Aceite Usado (M3)	dic-24	-	
Envases Contaminados (Tn)	dic-24	-	
Otros (Indicar): Tierra y piedras	dic-24	-	
Otros (Indicar): RCD muy sucio	dic-24	-	
Otros (Indicar): zahorra artificial	dic-24	-	

HOJA DE TRAZABILIDAD CONSUMOS

Se deberán adjuntar los documentos y/o facturas que evidencien los consumos indicados en la tabla

CONSUMOS	FECHA	CANTIDAD	Observaciones (Indicar Gestor)
Combustible (M3) vehículos y grupos diésel	dic-24	2500	
Productos Químicos (Tn)	dic-24	-	
Agua Para Consumo Humano (M3)	dic-24	100	
Agua Para Riego De Caminos (M3)	dic-24	250	
Electricidad (Kwh)	dic-24	-	
Otros (Indicar):	dic-24	-	
Otros (Indicar):	dic-24	-	

REALIZADO POR

Nombre <i>Name</i>	Andrada Buda	Firma/ <i>Signature</i>	
--------------------	--------------	-------------------------	---

INFORMACIÓN GENERAL / GENERAL INFORMATION

Nombre Empresa (Contratista Principal)	GENERAL ELECTRIC VERNOVA
Centro de Trabajo	CLUSTER CINCA DELTA 2
NIMA	5000073680
Fecha control (Mes/Año)	31/12/2024

HOJA DE TRAZABILIDAD RESIDUOS (Retiradas)

Se deberán adjuntar los documentos asociados a las retiradas emitidos por el gestor autorizado

RESIDUOS	FECHA	CANTIDAD	Observaciones (Indicar Gestor)
Residuos Urbanos (Tn)			
Residuos De Plástico No Contaminado (Tn)			
Residuos De Cartón (Tn)			
Efluentes Líquidos Baños			
Residuos De Madera Procedentes De Pallets (Tn)			
Tierras Contaminadas (Tn)			
Residuos Procedentes De Deforestación (Tn)			
Restos De Demolición Y Construcción (Rcd) (Tn)			
Absorbentes Contaminados (Tn)			
Paneles Solares Rotos (Tn)			
Areosoles Y Sprays (Tn)			
Aceite Usado (M3)			
Envases Contaminados (Tn)			
Otros (Indicar):			

HOJA DE TRAZABILIDAD CONSUMOS

Se deberán adjuntar los documentos y/o facturas que evidencien los consumos indicados en la tabla

CONSUMOS	FECHA	CANTIDAD	Observaciones (Indicar Gestor)
Combustible (M3) vehículos y grupos diésel	20.12.2024	1.500L	
Productos Químicos (Tn)			
Agua Para Consumo Humano (M3)			
Agua Para Riego De Caminos (M3)			
Electricidad (Kwh)			
Otros (Indicar):			
Otros (Indicar):			

REALIZADO POR

Nombre <i>Name</i>	Daniel Santamaria	Firma/ <i>Signature</i>	
--------------------	-------------------	-------------------------	--

PROGRAMA DE VIGILANCIA AMBIENTAL

ANEXO III: NO CONFORMIDAD

NO CONFORMIDAD / INCIDENCIA



Proyecto: CIN-PE

testa

NO CONFORMIDAD/REPORTE DE INCIDENCIA

Tipo	<input type="checkbox"/> INCIDENCIA <input checked="" type="checkbox"/> NO CONFORMIDAD
Código:	CIN-PE-NC-052-TST-GES (sc4 sobre afección en vial solicitado por el alcalde)
Obra:	PE Santa Cruz 4
Constructor:	GES
Ámbito:	Medio Ambiente

GRAVE

DESCRIPCIÓN DEL INCUMPLIMIENTO

Se genera una no conformidad grave debido a la incorrecta realización de los trabajos de ensanche del camino preexistente que el INAGA autorizó a ampliar en 1,5 metros tras la solicitud del alcalde.

El día 04 de octubre de 2023 el Instituto Aragonés de Gestión Ambiental emitió una resolución (Expediente INAGA 220101/49F/2023/08929) relativa a la comunicación previa de ensanche de pistas en terrenos forestales en el término municipal de Peralta de Alcofea (Huesca), presentada por el Ayuntamiento de Peralta de Alcofea.

La ejecución de trabajos relativos al "Ensanchamiento del camino polígono 18 parcela 9018, referencia catastral 22242A018090180000PF, de 4127 m²", en la parcela 9018 del polígono 18 del término municipal de Peralta de Alcofea (Huesca) no se ha realizado tal y como se indica en la resolución y se han incumplido, al menos, los siguientes puntos:

- Realizar una ampliación de caja no superior a 1,5 metros de anchura
- No sobrepasar los 6 metros de anchura total de la caja del camino
- Avisar con un mínimo de una semana de antelación a los APNs del inicio de las actuaciones
- Eliminar pies sin haber realizado el marcaje y señalamiento de los ejemplares a destacoar o cortar

A todo esto, habría que sumarle que a lo largo del vial la obra no está señalizada ni estaquillada, por lo que es imposible saber los límites hasta los que debería llegar la ejecución de los trabajos. Por lo tanto, a petición de REPSOL, los trabajos de poda y desbroce quedan paralizados hasta que desde medio ambiente se aprueben las cortas una vez se haya estaquillado la obra.

Lo más pronto posible se informará sobre cómo se corregirá/compensará esta actuación, ya que numerosos ejemplares arbóreos de *Quercus ilex*, *Quercus coccifera*, *Prunus dulcis*, *Celtis australis*, etc. han sido arrancados. Esta no conformidad no se cerrará hasta que finalice la obra y se realicen los trabajos de restauración, y únicamente podrá modificarse su gravedad.

NO CONFORMIDAD / INCIDENCIA



Proyecto: CIN-PE

ANÁLISIS DE CAUSAS

Ensanchamiento de camino con autorización de INAGA

Elaborada por:

Luis Ballesteros

Nombre/Firma

Fecha apertura:

11/10/2023

Responsable de implantación:

Buda, Andrada

Nombre/Firma

Fecha implantación prevista

Fecha prevista de comprobación

-

FECHA	RESPUESTA
16/10/2023	<p>En contestación a la NC grave sobre el ensanchamiento del camino preexistente en el que el INAGA nos autorizó a ampliar dicho camino 1,5m (a cada lado de los bordes existente) tras la solicitud del alcalde, queremos indicar que, por un despiste, no hemos avisado con el tiempo indicado a los APN sobre las actuaciones que se iban a hacer en la zona indicada, no volverá a suceder y nos pondremos en contacto con ellos para poder visitar la zona con Luis Ballesteros, Los APNs, Carlos Alvarez y Andrada Buda y así asegurarnos de seguir correctamente con la ampliación del camino.</p> <p>Por otro lado, adjuntamos fotos y Plano-croquis donde se indican las zonas y afecciones necesarias para, como se nos indicó por parte de REPSOL, ejecutarlo según especificaciones del tecnólogo (GE), en las que se puede apreciar árboles que todavía no se han talado y están en el límite del camino como todos los demás que se han ido destocando.</p> <p>A simple vista, cuando estás en el camino se aprecian los aboles talados a más de 1,5m de distancia, pero es por el simple hecho de que la maquina los ha apartado para que no estorben a la hora de seguir con los trabajos y poder picarlos y triturar en zona asequibles. También indicar, que hoy lunes 16/10/2023 se procederá a estaquillar y señalizar la zona para que todo quede visible y delimitado.</p> <p>También quiero indicar que en la NC se indica que debemos corregir/ compensar restaurando los numerosos ejemplares arbóreos que han sido arrancados, pero en este caso, se han arrancado porque es necesario para el ensanchamiento del camino.</p>
10/12/2024	<p>Propuesta de plantación para compensar terreno afectado aceptado por MA Testa, indicado en el correo CIN-PE-EML-GES-TST (zonas hidrosiembra para pe cinco).</p>
16/01/2025	<p>Para el cierre de la NC proponemos la plantación en la parcela del vial de;</p> <ul style="list-style-type: none">• 5 UD Juniperus thurifera• 5 UD Juniperus oxycedrus• 5 UD Juniperus phoenicia• 5 UD Lavandula latifolia

NO CONFORMIDAD / INCIDENCIA



Proyecto: CIN-PE

- 2 UD Retama sphaerocarpa
- 2 UD Ehamnus alaternus
- 2 UD Thymus vulgaris

CIERRE

Fecha aceptación cierre:

EVIDENCIA FOTOGRÁFICA / CROQUIS DE REFERENCIA



NO CONFORMIDAD / INCIDENCIA



Proyecto: CIN-PE



NO CONFORMIDAD / INCIDENCIA



Proyecto: CIN-PE



NO CONFORMIDAD / INCIDENCIA



Proyecto: CIN-PE





NO CONFORMIDAD / INCIDENCIA

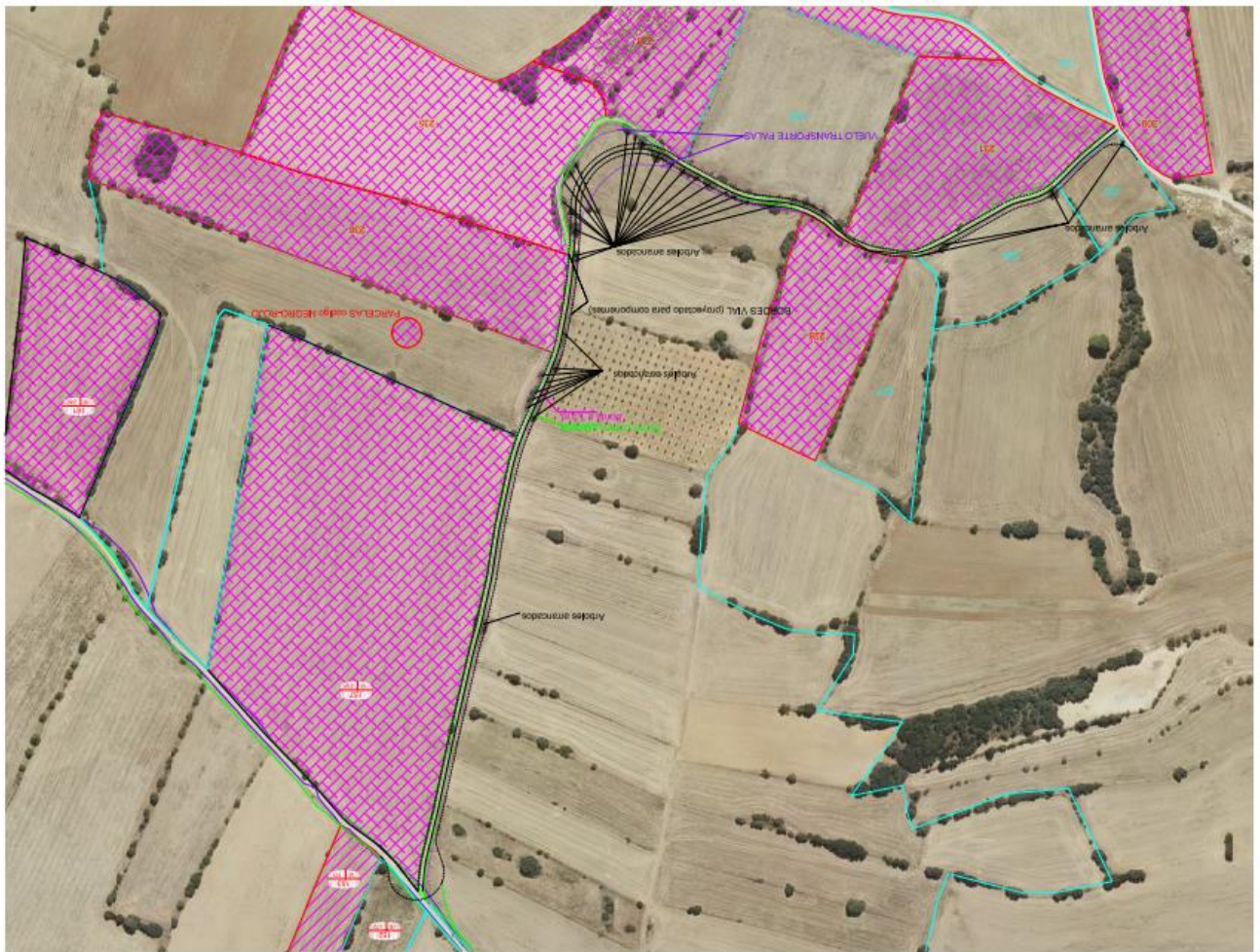

Proyecto: CIN-PE



Nombre/Firma Contratista:	Nombre/Firma REP/APP/TST:
<p>ANDRADA BUDA</p> 	<p>LUIS BALLESTEROS</p> 
Fecha cierre: 10/12/2024	Fecha cierre: 16/01/2024