



Nombre de la instalación:	PE LAS MAJAS VII A
Provincia/s ubicación de la instalación:	HERRERA DE LOS NAVARROS
Nombre del titular:	REPSOL S.A.
CIF del titular:	B-99344137
Nombre de la empresa de vigilancia:	LUZ DE GESTIÓN Y MEDIO AMBIENTE S.L.
Tipo de EIA:	ORDINARIA
Informe de FASE de:	EXPLOTACIÓN
Periodicidad del informe según DIA:	CUATRIMESTRAL
Año de seguimiento nº:	AÑO 4
nº de informe y año de seguimiento:	INFORME Nº 3 DEL AÑO 4
Período que recoge el informe:	SEPTIEMBRE 2024- DICIEMBRE 2024

## ÍNDICE

1.	INTRODUCCIÓN .....	5
1.1.	ANTECEDENTES .....	6
1.2.	OBJETO DEL INFORME .....	6
2.	LOCALIZACIÓN DEL PROYECTO.....	8
2.1.	DESCRIPCIÓN DEL ÁREA DE ESTUDIO .....	9
2.2.	DESCRIPCIÓN DEL AEROGENERADOR.....	11
3.	SEGUIMIENTO DE AVIFAUNA Y QUIROPTEROFAUNA.....	12
3.1.	METODOLOGÍA DEL SEGUIMIENTO DE AVIFAUNA.....	12
3.1.1.	CALENDARIO DE TRABAJO .....	13
3.1.2.	USO DEL ESPACIO POR LA AVIFAUNA EN LA ZONA DE ESTUDIO .....	14
3.1.3.	SEGUIMIENTO PERIÓDICO .....	14
3.1.4.	TRATAMIENTO DE DATOS Y COMUNICACIÓN A ORGANISMO AUTONÓMICO.....	18
3.2.	CRONOLOGÍA DE LAS VISITAS REALIZADAS .....	19
3.3.	RESULTADOS DEL ESTUDIO DE AVIFAUNA.....	21
3.3.1.	USO DE ESPACIO DE TODAS LAS ESPECIES .....	21
3.3.2.	CENSO DE AVIFAUNA.....	22
3.3.3.	ESTUDIO DE LOS VUELOS DE AVES DE GRAN ENVERGADURA .....	24
3.4.	ESTUDIO DE RIESGO PARA LAS AVES.....	32
3.4.1.	METODOLOGÍA ESTUDIO DE RIESGO PARA LAS AVES.....	32
3.4.2.	RESULTADOS ISA E IVE .....	36
3.4.3.	USO DEL ESPACIO DE AVES DE GRAN ENVERGADURA.....	36
3.4.3.1.	BUITRE LEONADO ( <i>GYPS FULVUS</i> ) .....	39
3.4.3.2.	BUSARDO RATONERO ( <i>BUTEO BUTEO</i> ) .....	42
3.4.3.3.	CERNÍCALO VULGAR ( <i>FALCO TINNUNCULUS</i> ) .....	43
3.4.3.4.	CERNÍCALO PRIMILLA ( <i>FALCO NAUMANNI</i> ) .....	45
3.4.3.5.	MILANO NEGRO ( <i>MILVUS MIGRANS</i> ).....	47
3.4.3.6.	CULEBRERA EUROPEA ( <i>CIRCAETUS GALLICUS</i> ).....	47
3.4.3.7.	CUERVO ( <i>CORVUS CORAX</i> ).....	49
3.4.3.8.	MILANO REAL ( <i>MILVUS MILVUS</i> ).....	50
3.4.3.9.	ABEJARUCO ( <i>MEROPS APIASTER</i> ) .....	50
3.4.4.	ZONAS DE NIDIFICACIÓN.....	51
3.5.	METODOLOGÍA DEL SEGUIMIENTO DE LA QUIROPTEROFAUNA.....	53
3.5.1.	MUESTREO MEDIANTE ESTACIONES DE GRABACIÓN CONTINUA .....	54

3.5.2.	INSPECCIÓN DE REFUGIOS POTENCIALES Y PUNTOS DE AGUA .....	57
3.5.3.	TIPOS DE REFUGIOS.....	58
3.5.4.	FUNDAMENTOS ECOLOCACIÓN .....	60
3.6.	RESULTADOS DEL ESTUDIO DE QUIRÓPTEROS.....	62
3.6.1.	ESPECIES DETECTADAS .....	62
3.6.2.	HORARIOS DE ACTIVIDAD .....	68
3.6.3.	DISTRIBUCIÓN DE ESPECIES EN FUNCIÓN DEL HÁBITAT .....	71
3.6.4.	DISTRIBUCIÓN DE ESPECIES EN FUNCIÓN DE SU CICLO VITAL. ....	74
3.7.	MÉTODO DE ESTUDIO DE LA MORTANDAD .....	78
3.7.1.	DIRECTRICES DEL PLAN DE VIGILANCIA AMBIENTAL .....	78
3.7.2.	PERIODO DE VISITAS FIJADO .....	79
3.7.3.	PROTOCOLO METODOLÓGICO .....	80
3.7.4.	PARÁMETROS DE MORTANDAD .....	85
3.7.4.1.	TASA DE DETECTABILIDAD .....	86
3.7.4.2.	MATERIAL Y MÉTODO DE EJECUCIÓN .....	86
3.7.4.3.	RESULTADO .....	87
3.7.4.4.	TASA DE PERMANENCIA .....	88
3.7.4.5.	MATERIAL Y MÉTODO DE EJECUCIÓN .....	89
3.7.4.6.	RESULTADO .....	90
3.8.	ACCIDENTALIDAD DETECTADA EN EL PARQUE EÓLICO .....	90
3.8.1.	DATOS DE MORTANDAD .....	90
3.8.2.	CÁLCULOS DE ESTIMACIÓN DE LA MORTANDAD ANUAL .....	100
3.8.3.	COMPARATIVA INTERANUAL .....	101
3.9.	SISTEMAS ANTICOLISIÓN DE AVIFAUNA Y RESULTADOS.....	103
3.9.1.	PINTADO DE PALAS .....	103
3.9.2.	SISTEMAS DE DETECCIÓN Y DISUASIÓN (DtBird).....	103
3.9.3.	ANÁLISIS DE VISIONADO DE VIDEOS .....	104
3.9.4.	RESULTADOS.....	107
3.9.5.	MEJORAS EN SISTEMAS DtBird .....	110
3.10.	PLAN DE MEDIDAS ADICIONALES ANTICOLISIÓN .....	118
3.10.1.	REDUCCIÓN RASTROJOS DE LARGA DURACIÓN ENTORNO A LOS AEROGENERADORES .....	118
4.	RED HÍDRICA Y SEGUIMIENTO DE PROCESOS EROSIVOS .....	121
5.	SEGUIMIENTO DE LA RESTAURACIÓN .....	125
6.	APLICACIÓN DE MEDIDAS COMPLEMENTARIAS .....	130
6.1.	PLAN DE MEDIDAS COMPLEMENTARIAS .....	¡ERROR! MARCADOR NO DEFINIDO.

<b>7.</b>	<b>CALIDAD ACÚSTICA.....</b>	<b>131</b>
<b>7.1.</b>	<b>METODOLOGÍA .....</b>	<b>139</b>
<b>7.1.1.</b>	<b>ESPECIFICACIONES TÉCNICAS DE LAS TURBINAS GENERAL ELECTRIC MODELO GE130 – 3,8 MW 143</b>	
<b>7.1.2.</b>	<b>SOFTWARE UTILIZADO PARA LAS MEDICIONES .....</b>	<b>144</b>
<b>7.2.</b>	<b>ANÁLISIS DEL CÁLCULO DE RUIDO POTENCIAL .....</b>	<b>145</b>
<b>7.3.</b>	<b>RUIDO DE FONDO. ESCENARIO ACÚSTICO.....</b>	<b>147</b>
<b>7.4.</b>	<b>MEDICIONES REALIZADAS.....</b>	<b>147</b>
<b>7.4.1.</b>	<b>PARÁMETROS REGISTRADOS.....</b>	<b>148</b>
<b>8.</b>	<b>GESTIÓN DE RESIDUOS .....</b>	<b>153</b>
<b>8.1.</b>	<b>LEGISLACIÓN EN MATERIA DE RESIDUOS .....</b>	<b>153</b>
<b>8.2.</b>	<b>GESTIÓN DE RESIDUOS EN LAS INSTALACIONES .....</b>	<b>155</b>
<b>9.</b>	<b>PAISAJE.....</b>	<b>158</b>
<b>10.</b>	<b>CONDICIONES TÉCNICAS Y GARANTÍA DE SEGURIDAD .....</b>	<b>160</b>
<b>10.1.</b>	<b>SISTEMAS CONTRA INCENDIOS .....</b>	<b>160</b>
<b>10.2.</b>	<b>PREVENCIÓN DE ACCIDENTES Y SEÑALIZACIÓN .....</b>	<b>160</b>
<b>11.</b>	<b>CONCLUSIONES.....</b>	<b>166</b>
<b>12.</b>	<b>EQUIPO REDACTOR.....</b>	<b>171</b>
<b>13.</b>	<b>BIBLIOGRAFÍA.....</b>	<b>172</b>
<b>14.</b>	<b>ANEXO 1: CARTOGRAFÍA.....</b>	<b>2</b>
<b>15.</b>	<b>ANEXO 2: INSPECCIÓN REGISTRO DE PEQUEÑOS PRODUCTORES DE RESIDUOS.....</b>	<b>3</b>
<b>16.</b>	<b>ANEXO 3: PLAN DE EMERGENCIA AMBIENTAL .....</b>	<b>4</b>
<b>17.</b>	<b>ANEXO 5: NUEVA CARTELERÍA .....</b>	<b>5</b>



## 1. INTRODUCCIÓN

Este informe ha sido redactado para dar cumplimiento al condicionado de la Declaración de Impacto Ambiental del parque eólico Las Majas VII A, el cual indica lo siguiente:

“Se remitirán a la Dirección General de Energía y Minas (...), informes (...) relativos al desarrollo del plan de vigilancia ambiental, (...) (...) se presentarán (...) en formato digital (textos y planos en archivos con formato .pdf que no superen los 20 MB, datos y resultados en formato exportable, (...), e información georreferenciable en formato shp, huso 30, datum ETRS89). (...)”

De igual modo, se ha adecuado el presente PVA y la información que se entrega, a la comunicación del 23/03/2022 recibida, acerca de la publicación en sede electrónica de los Planes de Vigilancia Ambiental (PVA) y normas de entrega de la documentación correspondiente a los PVA, en la que se refleja que “de acuerdo a la Ley 21/2013, de 9 de diciembre, de evaluación ambiental, legislación básica en lo que respecta al Artículo 52 “Seguimiento de las declaraciones de impacto ambiental y de los informes de impacto ambiental”, establece en su apartado 2 que el ÓRGANO SUSTANTIVO (OS) debe hacer público en la sede electrónica toda la documentación relativa al PVA de todas y cada una de las instalaciones tramitadas en la comunidad autónoma. En concreto indica:

*“(...) A estos efectos, el promotor remitirá al órgano sustantivo, en caso de que así se haya determinado en la declaración de impacto ambiental o el informe de impacto ambiental y en los términos establecidos en las citadas resoluciones, un informe de seguimiento sobre el cumplimiento de las condiciones, o de las medidas preventivas, correctoras y compensatorias establecidas en la declaración de impacto ambiental.*

*El informe de seguimiento incluirá un listado de comprobación de las medidas previstas en el programa de vigilancia ambiental. El programa de vigilancia ambiental y el listado de comprobación se harán públicos en la sede electrónica del órgano sustantivo y previamente, se comunicará al órgano ambiental su publicación en la sede electrónica. (...)”*

Este informe ha sido elaborado por responsable de la vigilancia ambiental, cuyo nombramiento como vigilante ambiental se hizo extensible tanto al INAGA como al Servicio Provincial de Desarrollo Rural y Sostenibilidad de Zaragoza, a fecha 08/05/2021.

El mismo, recoge las acciones descritas en los distintos Planes de Vigilancia Ambiental que se detallan en los Estudios de Impacto Ambiental de las infraestructuras de generación, transformación y

evacuación de energía, así como las medidas adicionales recogidas en las resoluciones de las Declaraciones de Impacto Ambiental, emitidas por el INAGA, propias de cada una de dichas infraestructuras.

### 1.1. ANTECEDENTES

El parque eólico Las Majas VII A, está compuesto por 13 aerogeneradores, 1 subestaciones eléctricas y 1 líneas de alta tensión, con evacuación final en la subestación de Muniesa. Comprende los términos municipales de Fuendetodos, Azuara, Herrera de los Navarros, Aguilón, Villar de los Navarros y Moyuela (Zaragoza), Loscos y Muniesa (Teruel).

DESARROLLO EÓLICO LAS MAJAS VII, S.L con CIF: B-99344137 y domicilio social en C/ Méndez Álvaro 44, 28045 Madrid, promueve la realización del parque eólico **LAS MAJAS VII A** en los términos municipales de Fuendetodos, Herrera de los Navarro y Azuara, en la provincia de Zaragoza. Compuesto por:

- El Parque Eólico Las Majas VII A, está constituido por 13 aerogeneradores del fabricante General Electric modelo GE-130 de 85 metros de altura de buje, 130 m de rotor, con una potencia unitaria de 3,8 MW y una potencia total instalada de 49,4 MW.
- La SET LAS MAJAS VII ocupa una superficie de 3.545 m cuadrados de superficie y a ella llegan 13 líneas alimentación a una tensión entre fase de 30kV. Evacua las líneas de los PE LAS MAJAS VII A, LAS MAJAS VII B, LAS MAJAS VII E y LAS MAJAS VII C. Conectará con la línea SET LAS MAJAS VII D, con una tensión de salida de 220kV
- Instalación de línea eléctrica de evacuación de los parques de la zona denominada LAAT 30kv SET LAS MAJAS VII - SET LAS MAJAS VII D con una longitud 10,2 km y compuesta por 34 apoyos, está situada en los términos municipales de Herrera de los Navarros, Villar de los Navarros y Azuara (Zaragoza). Con cotas que oscilan entre 730 m a los 825 m aproximadamente.

### 1.2. OBJETO DEL INFORME

El presente documento es el **tercer informe cuatrimestral del año 2024** del parque eólico LAS MAJAS VII A, compuesto por 13 aerogeneradores y las infraestructuras de evacuación eléctrica, con evacuación final en la subestación SET Muniesa.

El objeto de este documento es informar sobre las actividades de vigilancia ambiental que se están realizando de acuerdo con los Planes de Vigilancia Ambiental presentados, para realizar una valoración de las afecciones que la explotación del parque eólico está teniendo sobre la avifauna y quiropterofauna existente en el ámbito de los parques eólicos, y realizar el seguimiento del cumplimiento de los objetivos y medidas ambientales presentes en las Declaraciones de Impacto Ambiental, los cuales incluyen un seguimiento de la restauración vegetal y paisajística realizada, de la evolución de los procesos erosivos y del tratamiento de residuos.

El periodo de trabajo comprende el **tercer cuatrimestre**, habiendo realizado tres años de vigilancia con anterioridad, cumpliendo las consideraciones particulares de la DIA en las cadencias semanales y el protocolo metodológico definido.

Este informe expone los resultados y conclusiones obtenidos tras el seguimiento ambiental cuatrimestral realizado, que comprende el periodo desde **septiembre a diciembre de 2024 en el cuarto año del seguimiento**.

## 2. LOCALIZACIÓN DEL PROYECTO

El parque eólico Las Majas VII A, está compuesto por 13 aerogeneradores, 1 subestación eléctrica y 1 líneas de alta tensión, con evacuación final en la subestación de Muniesa.

Comprende los términos municipales de Azuara, Herrera de los Navarros, Villar de los Navarros y Moyuela (Zaragoza).



Figura 1. Localización del proyecto.

En la siguiente tabla se indican las posiciones de los aerogeneradores, en coordenadas UTM ETRS89 (Huso 30).

Parque	Nº AEG	X	Y
MAJAS VII A	LM7A-01	663015	4562988
MAJAS VII A	LM7A-02	662778	4562641
MAJAS VII A	LM7A-03	664391	4563151
MAJAS VII A	LM7A-04	664035	4562982
MAJAS VII A	LM7A-05	663611	4562901
MAJAS VII A	LM7A-06	664876	4563114
MAJAS VII A	LM7A-07	664152	4562425

Parque	Nº AEG	X	Y
MAJAS VII A	LM7A-08	663714	4562334
MAJAS VII A	LM7A-09	663179	4562162
MAJAS VII A	LM7A-10	664642	4562382
MAJAS VII A	LM7A-11	664338	4561817
MAJAS VII A	LM7A-12	663807	4561758
MAJAS VII A	LM7A-13	663207	4561630

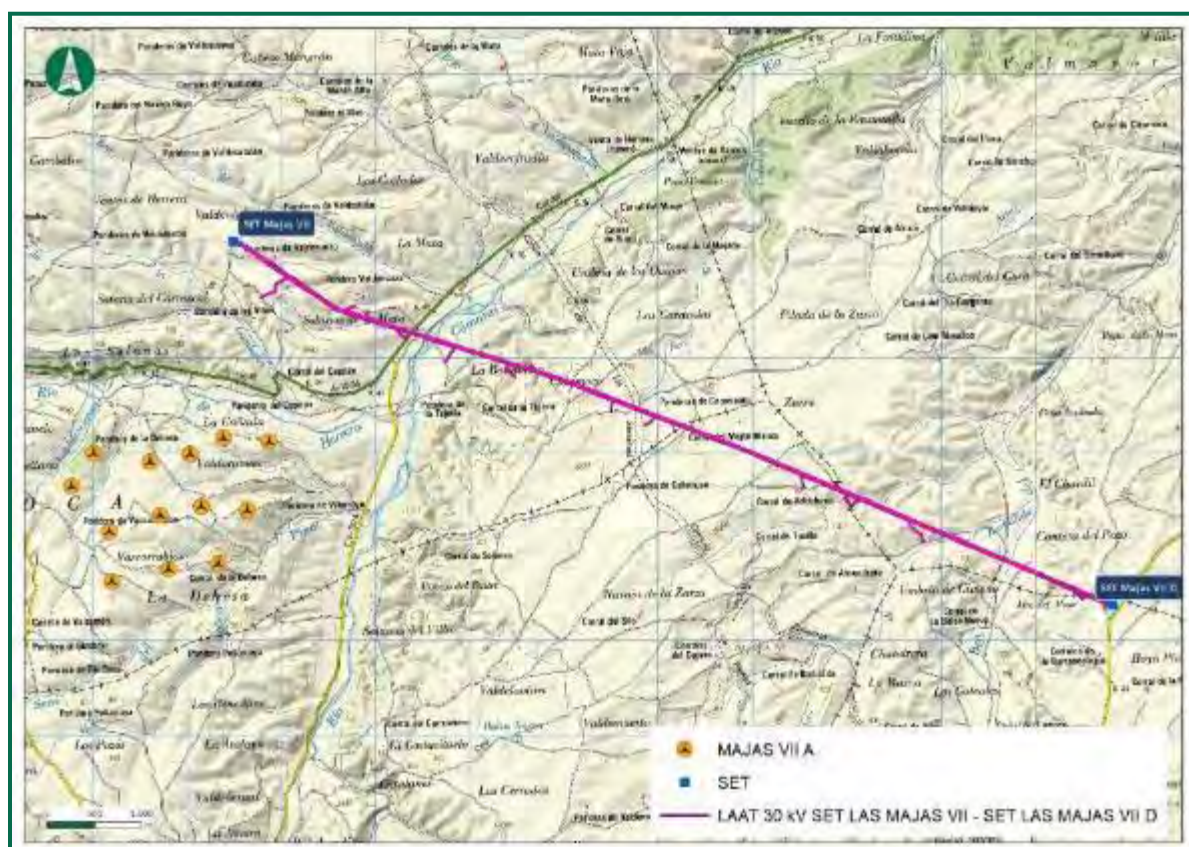
Tabla 1. Coordenadas de los aerogeneradores.

## 2.1. DESCRIPCIÓN DEL ÁREA DE ESTUDIO

Este parque está localizado en una zona de gran actividad agraria, entre los ríos: de Herrera, Cámaras, Seco y barranco del Campillo. Estos ríos, a su paso, han ido erosionando la cuenca, formando paredes verticales, donde anidan multitud de aves: Águila real, Buitre, Alimoche, Búho real, etc. Los aerogeneradores, posicionados en cotas altas, entre 968 y 702 msnm, distan entre 1 y 3,5 km, del núcleo urbano más próximo.

La geología del terreno pertenece a margas y calizas del Mioceno. En su superficie predomina la arcilla y cantos rodados del conglomerado preexistente. La zona presenta un claro dominio del relieve irregular, estando las inmediaciones ocupadas por formaciones de colinas y barrancos. La fisiografía es poco variada, uniforme en su disposición, pasando de rivera a cortados y colinas con desniveles de hasta 60m.

La vegetación predominante es el cereal de secano, con resquicios de la vegetación natural. En la vegetación autóctona, el matorral bajo ocupa la mayor parte, pero cuenta con teselas de carrascas o pino carrasco. Las especies más comunes son: *Genistas scorpius*, *Timus vulgaris*, *Rosmarinus officinalis*, *Lygeum spartum*, *Cistus albidus*, *Rosa canina*, *Quercus ilex*, *Pinus halepensis*, algo de *Quercus cocifera* y *Juniperus oxycedrus* y de forma aislada, hay algún ejemplar de *Pinus pinaster*. Los eriales o prados, proceden de campos de cultivo agrícolas abandonados.

En la zona en estudio se han inventariado diversas especies de herpetofauna, ornitofauna y mastofauna, aunque sin duda, son las aves las que mayor relevancia presentan. En numeroso cortados situados en las márgenes de los ríos, habitan numerosas especies rupícolas y lugar de anidamiento de rapaces como el águila real (*Aquila chrysaetos*), búho real (*Bubo bubo*), Cernícalo vulgar (*Falco tinnunculus*) y aves necrófagas como el buitre (*Gyps fulvus*) o el alimoche (*Neophron percnopterus*).

Además, sus grandes extensiones de cultivos, alberga a multitud de especies esteparias, algunas de ellas, de gran importancia para su conservación.

Las malas condiciones climatológicas, principalmente los días nublados o niebla, aumentan la mortalidad de las aves (Kingsley y Whittam, 2007). Está ampliamente demostrado que las aves se sienten atraídas y desorientadas por las luces, especialmente en las noches nubladas o con niebla (Gauthreaux y Belser 2006). Estas condiciones ocasionan episodios puntuales de muerte por colisión, no necesariamente relacionados con los desplazamientos naturales que realizan las aves en condiciones normales.

Para un mejor análisis de esta mortalidad, se debe recurrir a la dirección del viento predominante en la zona. Consultando el atlas mundial del viento, en la cota más alta del Clúster.



Figura 2. Rosa de los vientos. (Atlas Ibérico del viento).



## 2.2. DESCRIPCIÓN DEL AEROGENERADOR

En la siguiente tabla se indican las características de los aerogeneradores instalados y las especificaciones técnicas de la máquina según el fabricante:

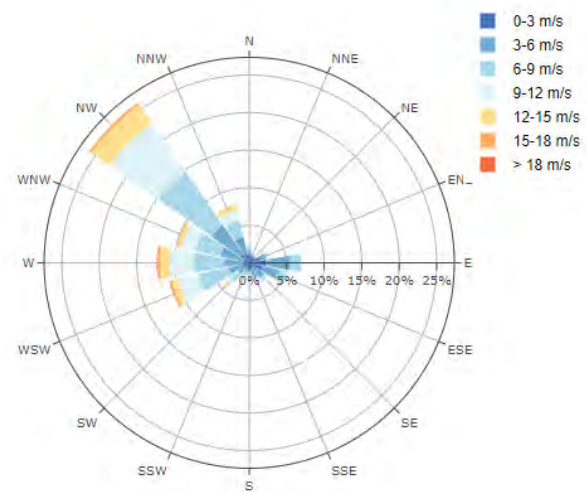
DATOS GENERALES	
Fabricante	General Electric
Turbina eólica	2.5xl
Potencia	3.800 kW
Diámetro	100 m
Clase de viento	DIBt 2
Área de barrido	7.854 m <sup>2</sup>
Densidad de potencia	3.15 m <sup>2</sup> /kW
Número de palas	3
MASAS	
Masa De góndola	85 toneladas
Masa de la torre	241 toneladas
Masa del rotor	52 toneladas
Masa total	378 toneladas
ROTOR	
Velocidad mínima del rotor	5 vuelta/min
Velocidad máxima del rotor	14,1 vuelta/min
Fabricante	LM Glasfiber
CAJA DE CAMBIOS	
Niveles	3
Ratio	1:117,4
GENERADOR	
Tipo	DFIG
Número	1
Velocidad de salida máxima del generador	1650 vuelta/min
Tensión de salida	690 V
TORRE	
Altura mínima de la góndola	85 m
Altura máxima de la góndola	130 m

Tabla 2. Características de los aerogeneradores instalados.

### 3. SEGUIMIENTO DE AVIFAUNA Y QUIROPTEROFAUNA

#### 3.1. METODOLOGÍA DEL SEGUIMIENTO DE AVIFAUNA

El objetivo de un plan de seguimiento sobre la avifauna y quiropteroфаuna en un parque eólico, es garantizar la viabilidad ambiental del proyecto mediante la realización de controles sobre las poblaciones de aves que habitan en la zona y/o aquellas que de alguna manera transitan por ella de forma estacional.

Los objetivos específicos de este trabajo de acuerdo con el Plan de Vigilancia Ambiental, son:

- **Control de colisiones de aves y quirópteros.**

En los aerogeneradores: “Seguimiento de la mortalidad de aves; para ello, se seguirá el protocolo del Gobierno de Aragón, el cual será facilitado por el Instituto Aragonés de Gestión Ambiental. Se deberá incluir un test de detectabilidad y un test de permanencia de cadáveres. Se deberá dar aviso de los animales heridos o muertos que se encuentren, a los agentes de protección de la naturaleza de la zona, los cuales indicarán la forma de proceder. En el caso de que los agentes no puedan hacerse cargo de los animales heridos o muertos, el personal que realiza la vigilancia los deberá trasladar por sus propios medios al Centro de Recuperación de Fauna Silvestre de La Alfranca. Se remitirá, igualmente, comunicación mediante correo electrónico a la Dirección General de Sostenibilidad. Las personas que realicen el seguimiento deberán contar con la autorización pertinente a efectos de manejo de fauna silvestre”.

En las líneas de alta tensión: “Se seguirá el protocolo metodológico propuesto para el seguimiento de la mortalidad de aves y quirópteros en los parques eólicos y líneas de evacuación del Gobierno de Aragón y que será facilitado por el INAGA. Se realizarán prospecciones a lo largo de la línea con una cadencia de, al menos, una prospección cada tres meses. Se comprobará también el estado de los materiales aislantes y de las balizas salvapájaros y, en su caso, el estado de las superficies restauradas (regeneración de la vegetación)”.

- **Determinación de estimas de siniestralidad.**

“Se deberán incluirían test de detectabilidad y permanencia de cadáveres con objeto de realizar las estimas de mortalidad real con la mayor precisión posible. Debe, asimismo, prestar especial atención a detectar vuelos de riesgo y cambios destacables en el entorno que puedan generar un

incremento del riesgo de colisiones. Igualmente, se deberán realizar censos anuales específicos de las especies de avifauna que se censaron durante la realización de los trabajos del EslA y Adendas de avifauna, con objeto de comparar la evolución de las poblaciones antes y después de la puesta en marcha del parque eólico”.

- **Seguimiento del uso del espacio de avifauna** en el entorno de las instalaciones

“Se realizará el seguimiento del uso del espacio en el parque eólico y su zona de influencia de las poblaciones de quirópteros y avifauna de mayor valor de conservación de la zona, prestando especial atención y seguimiento específico del comportamiento de las poblaciones de buitre leonado, águila perdicera, águila real, alimoche, chova piquirroja, milano real, sisón común, ganga ibérica, ganga ortega y avutarda, así como otras especies detectadas en la totalidad del área de la poligonal del parque eólico durante, al menos, los seis primeros años de vida útil del parque. Se aportarán las fichas de campo de cada jornada de seguimiento, tanto de aves como de quirópteros, indicando la fecha, las horas de comienzo y finalización, meteorología y titulado que la realiza”.

A continuación, se describe la metodología seguida para la realización del seguimiento de fauna en la fase de explotación del parque eólico, en el **cuarto año del estudio**.

### 3.1.1. CALENDARIO DE TRABAJO

El trabajo se desarrolló en el periodo de tiempo comprendido entre los meses de **septiembre a diciembre de 2024**, ambos inclusive.

El trabajo que se realiza consiste en: la evaluación del estado paisajístico modificado, el seguimiento de la mortandad y seguimiento de la fauna alar (aves y quirópteros); así como de conocer las interrelaciones de las especies con el entorno, evaluando sus conductas y las causas de los efectos producidos por los elementos antrópicos próximos. Todo ello, dentro del área de estudio de los aerogeneradores e instalaciones anexas y su entorno.

El nuevo protocolo de medioambiente indica que, en relación a la periodicidad de las visitas para el seguimiento de la mortandad de fauna en parques eólicos, “se establece como semanal la periodicidad de las prospecciones, desarrollándose en ciclos anuales completos”.

Además de las visitas marcadas por el protocolo para las revisiones de mortandad, se realizan visitas para la realización de otras tareas.

### 3.1.2. USO DEL ESPACIO POR LA AVIFAUNA EN LA ZONA DE ESTUDIO

El análisis del uso del espacio de la fauna se ha centrado en los grupos de las aves, debido a su mayor susceptibilidad ante este tipo de infraestructuras (colisión, ocupación del territorio, efecto vacío y alteración del comportamiento). A continuación, se seleccionaron aquellas que, por sus características y nivel de catalogación, han podido verse más afectadas por la implantación del parque.

Para prospectar la zona se han seguido los procedimientos más comúnmente empleados en este tipo de estudios, en los que el objetivo primordial es caracterizar la presencia/ausencia de especies, obteniendo en paralelo las pautas generales de distribución, uso del medio y densidades.

A partir de esta información se diseñó un método de muestreo de campo que se adaptara a las condiciones morfológicas de la zona de estudio, basado fundamentalmente en el estudio de la comunidad ornítica mediante transectos finlandeses y puntos de observación.

El inventario de fauna se ha obtenido a partir de las especies avistadas durante los transectos y puntos de observación, además de las observaciones en campo.

Todos los recorridos fueron realizados por técnicos cualificados especialistas en estudios de fauna, los cuales contaron con cartografía de detalle y Sistema de Posicionamiento mediante Navegador (GPS).

### 3.1.3. SEGUIMIENTO PERIÓDICO

Se ha realizado el seguimiento de avifauna centrando el esfuerzo de censo en las zonas de ubicación de cada aerogenerador y su camino de acceso, realizando la toma de datos en días soleados o con cielo parcialmente cubierto, pero sin comprometer en ningún caso los resultados por mala visibilidad del observador.

Para caracterizar la comunidad de aves con una envergadura inferior a 50 cm, se optó por los **transectos finlandeses** (Tellería, 1986). El objeto de éstos es determinar la densidad de aves por hectárea y los índices kilométricos de abundancia (IKAs) en las zonas próximas a la ubicación del aerogenerador. Para ello, se ha estimado una banda de 25 m a cada lado del observador y se registraron todos los contactos por delante de la línea progresión, especificando si se encontraban dentro o fuera de la banda de 50 m.

El censo se realiza lentamente deteniéndose tantas veces como exija la correcta identificación y ubicación de las aves con respecto a la banda, y además se anotaron los siguientes datos:

- Identificación de especie.
- Nº de individuos.
- Localización dentro o fuera de banda.

De este modo, la diversidad muestra una estima de la riqueza obtenida en un parque, ponderada por los valores de abundancia de cada especie detectada.

Para este fin se fijó un recorrido, que fue escogido teniendo en cuenta los biotopos presentes, y así sacar valores de diversidad más representativas de la zona de estudio. A continuación, se describen las distintas unidades morfológicas (biotopos) representadas:

- Campo de cultivo y carrascal próximo a corral abandonado.

A continuación, se muestra el itinerario de censo de los 4 transectos realizados, con su longitud y coordenadas UTM.

ITINERARIO DE CENSO	LONGITUD (m)	UTM (ETRS 89)			
		INICIO		FINAL	
		X	Y	X	Y
1C	992	664197	4566743	665036	4567056
2C	1065	666436	4568325	665968	4569239
1BE	1070	664922	4563922	664363	4564738
1A	1051	664825	4563133	663835	4563401

Tabla 3. Transecto de censo (en longitud) en el itinerario realizado.

Además, para rapaces y otras especies de tamaño medio o grande, se han realizado Puntos de Observación. Desde los mismos, se anotan las líneas de vuelo, con el objetivo de plasmar el uso del espacio en la zona de estudio. Se ubicaron **7 puntos** de observación, desde los cuales todos los aerogeneradores eran visibles a menos de 1km, desde uno de estos puntos.

Puntos de observación	UTM (ETRS 89)	
	X	Y
PO 1	667651	4556400
PO 2	667361	4554703
PO 3	675840	4565371
PO 4	674124	4563455
PO 5	673719	4561817

Puntos de observación	UTM (ETRS 89)	
	X	Y
PO 6	663283	4561650
PO 7	664885	4564678

Tabla 4. Ubicación de los Puntos de observación realizados.

Para cada observación, se anotaron los siguientes datos:

- Hora de paso.
- Identificación de especie.
- Nº de individuos.
- Altura de vuelo:
  - Altura 1 (por debajo de la altura de barrido de las palas),
  - Altura 2 (la altura de barrido de las palas) y
  - Altura 3 (superior a la altura de barrido de las palas).
- Dirección de vuelo.
- Tipo de vuelo
  - Cicleo
  - Posado
  - Cernido
  - Prospección
  - Desplazamiento
- Dentro de bando
- Tiempo de observación



Mediante esta metodología se obtuvieron dos estimas de abundancia, una estima de la densidad de aves, expresada en nº de aves / 10 has obtenida de la siguiente fórmula:

$$D = \frac{n \cdot k}{L} \quad k = \frac{1 - \sqrt{(1-p)}}{W}$$

Donde:

- n = nº total de aves detectadas.
- L = longitud del itinerario de censo.
- p = proporción de individuos dentro de banda con respecto al total.
- W = anchura de la banda de recuento a cada lado de la línea de progresión (en este caso 25 m).

Y un Índice kilométrico de abundancia (IKA), obtenido de dividir el total de aves observadas sin límite de distancia por la longitud del recorrido, que se expresa como nº de aves / km.

Para caracterizar en su conjunto a la comunidad ornítica, además, se obtuvo la **Riqueza** (nº de especies contactadas durante el itinerario de censo) y la **Diversidad**, calculada en base al índice de Shannon-Wiener, calculada según la siguiente fórmula (Margalef, 1982):

$$D = -\sum p_i \times \log_2 p_i$$

Donde:

- $p_i$  es la proporción el tanto por 1 de cada una de las especies detectadas.

En esta figura se muestra la ubicación de los Transectos y Puntos de Observación fijados para el estudio de la avifauna del parque eólico.



Figura 3. Transectos y Puntos de Observación fijados.

#### 3.1.4. TRATAMIENTO DE DATOS Y COMUNICACIÓN A ORGANISMO AUTONÓMICO

Todos los datos obtenidos en las visitas realizadas se procesan mediante un Sistema de Información Geográfica que permite el análisis espacial de la información recopilada. Así, de los datos obtenidos en los puntos de observación, con el número de ejemplares avistados y el recorrido de su vuelo, se puede obtener la densidad de líneas de vuelo y por lo tanto las zonas con mayor riesgo de colisión.

La comunicación con los organismos autonómicos es continua.

- Cada día de visita para revisión de mortandad, se comunica previamente al coordinador de los agentes forestales de la comarca. Al finalizar, se remiten los datos digitalizados y georreferenciados de las colisiones detectadas, al mismo agente de protección de la naturaleza. En caso de encontrar una especie catalogada, se comunica inmediatamente mediante llamada. Garantizando el cumplimiento del protocolo metodológico de recogida de carcassas, se envía una tabla recopilando todos los datos recogidos hasta la fecha al departamento de Servicio Biodiversidad del Gobierno de Aragón, perteneciente a la Dirección General de Medio Natural y Gestión Forestal

- Con cierta periodicidad se realizan las retiradas de las aves recogidas en los congeladores por los técnicos ambientales en campo, que se llevan a cabo por mano de los Agentes de Medio Ambiente. Se adjuntan en los Anexos los listados de las especies retiradas.
- Fruto de esa comunicación continua con los Agentes de Protección de la Naturaleza, se ha dispuesto de más información respecto a las especies presentes.
- Para minimizar el impacto sobre la fauna se hallan instalados sistemas de disuasión en varios aerogeneradores de cada parque. En coordinación con la Administración se está informando el avance sobre los sistemas de detección y disuasión de DtBird. Del mismo modo que se cumple con las condiciones para la verificación de estos sistemas y funcionamiento en los aerogeneradores.
- Se mantendrá las reuniones correspondientes con la Administración cuando sea necesario.

El 30 de octubre de 2024, tuvo lugar la reunión de la Comisión de Seguimiento Ambiental “Las Majas”. En ella se expuso el trabajo realizado durante la vigilancia ambiental y la presentación de los datos de seguimiento de la avifauna y quiropteroфаuna, así como de la siniestralidad hallada hasta el momento.

### 3.2. CRONOLOGÍA DE LAS VISITAS REALIZADAS

El periodo de seguimiento objeto de evaluación del presente informe comprende los meses de **septiembre a diciembre de 2024**.

En este periodo se han realizado un total de 18 visitas, donde se han revisado las bases de los aerogeneradores y estudio y vigilancia de la avifauna y quiropteroфаuna presentes, siguiendo los Protocolos: ***Protocolo metodológico propuesto para el seguimiento de aves y murciélagos*** y el ***Protocolo sobre recogida de cadáveres*** (del 6 de noviembre de 2020) en parques eólicos y de las decisiones tomadas en la última Comisión de Seguimiento Ambiental, por parte del Gobierno de Aragón.

También se ha revisado y realizado un seguimiento para el cumplimiento de las medidas marcadas por las DIA, las cuales se han distribuido teniendo en cuenta el protocolo especificado en las instrucciones para la recogida de restos de animales en parques eólicos, facilitado por el Servicio de Medio Ambiente de la Delegación Territorial del Gobierno de Aragón.

A continuación, se expone la cronología de las visitas realizadas:

Nº visita	Fecha	Actividades realizadas	Siniestralidad
114	03/09/2024	Revisión siniestralidad. Puntos de observación y transecto.	-
115	11/09/2024	Revisión siniestralidad. Puntos de observación y transecto.	3 <i>Hypsugo savii</i> y <i>Gyps fulvus</i> .
116	19/09/2024	Revisión siniestralidad. Puntos de observación y transecto.	<i>Lullula arborea</i>
117	24/09/2024	Revisión siniestralidad. Puntos de observación y transecto.	-
118	02/10/2024	Revisión siniestralidad. Puntos de observación y transecto.	-
119	09/10/2024	Revisión siniestralidad. Puntos de observación y transecto.	2 <i>Gyps fulvus</i> y <i>Galerida theklae</i> .
120	15/10/2024	Revisión siniestralidad. Puntos de observación y transecto.	-
121	22/10/2024	Revisión siniestralidad. Puntos de observación y transecto.	2 <i>Galerida sp.</i> y <i>Hypsugo savii</i>
122	29/10/2024	Revisión siniestralidad. Puntos de observación y transecto.	-
123	05/11/2024	Revisión siniestralidad. Puntos de observación y transecto.	<i>Sylvia atricapilla</i>
124	12/11/2024	Revisión siniestralidad. Puntos de observación y transecto.	<i>Gyps fulvus</i>
125	19/11/2024	Revisión siniestralidad. Puntos de observación y transecto.	<i>Emberiza calandra</i>
126	26/11/2024	Revisión siniestralidad. Puntos de observación y transecto.	<i>Hypsugo savii</i>
127	27/11/2024	Retirada congeladores.	-
128	03/12/2024	Revisión siniestralidad. Puntos de observación y transecto.	-
129	11/12/2024	Revisión siniestralidad. Puntos de observación y transecto.	<i>Galerida theklae</i>
130	18/12/2024	Revisión siniestralidad. Puntos de observación y transecto.	-
131	26/12/2024	Revisión siniestralidad. Puntos de observación y transecto.	<i>Hypsugo savii</i>

Tabla 5. Visitas realizadas durante cuatro meses.

### 3.3. RESULTADOS DEL ESTUDIO DE AVIFAUNA

#### 3.3.1. USO DE ESPACIO DE TODAS LAS ESPECIES

En la tabla siguiente se exponen los datos referentes a todos los contactos obtenidos con las distintas especies, tanto desde los transectos como de los puntos de observación realizados durante este seguimiento, indicando el número de individuos detectados y el porcentaje que representan respecto del total.

NOMBRE COMÚN	ESPECIE	NÚMERO DE VUELOS	%
Rapaz sp.	<i>Accipitriforme sp</i>	3	1,5%
Busardo ratonero	<i>Buteo buteo</i>	2	1%
Culebrera europea	<i>Circaetus gallicus</i>	6	3%
Paloma bravía	<i>Columba livia</i>	1	0,5%
Cuervo	<i>Corvus corax</i>	1	0,5%
Escribano triguero	<i>Emberiza calandra</i>	4	2%
Cernícalo primilla	<i>Falco naumanni</i>	2	1%
Cernícalo sp.	<i>Falco sp</i>	4	2%
Cernícalo vulgar	<i>Falco tinnunculus</i>	4	2%
Buitre leonado	<i>Gyps fulvus</i>	72	36%
Pardillo común	<i>Linaria cannabina</i>	42	21%
Calandria común	<i>Melanocorypha calandra</i>	7	3,5%
Abejaruco	<i>Merops apiaster</i>	13	6,5%
Milano negro	<i>Milvus migrans</i>	37	18,5%
Milano real	<i>Milvus milvus</i>	2	1%
Total general		200	100

Tabla 6. Contactos de aves realizados durante el estudio especies presentes.

Durante los cuatro meses de seguimiento se han observado un total de 200 ejemplares de 15 especies distintas. Siendo las especies más comunes; el buitre leonado (*Gyps fulvus*), el pardillo común (*Linaria cannabina*), el milano negro (*Milvus migrans*) y el abejaruco (*Merops apiaster*).

Las observaciones durante este cuatrimestre han correspondido con la fenología de la migración postnupcial y la invernada.

El ecosistema donde están ubicados estos parques corresponde al hábitat de especies esteparias, aves actualmente en declive. En este periodo de estudio, se ha datado la presencia de especies catalogadas en Aragón, como el milano real (*Milvus milvus*) en “Peligro de Extinción”, el cernícalo primilla (*Falco naumanni*) catalogado como “Vulnerable” y en el Listado Aragonés de Especies Silvestres en Régimen de Protección Especial (LAESRPE) se encuentran las siguientes especies: cuervo (*Corvus corone*),

escribano triguero (*Emberiza calandra*) y el pardillo común (*Linaria cannabina*) (Decreto 129/2022, del Gobierno de Aragón).

Por otro lado, no hay que olvidar el uso del espacio que los mamíferos terrestres hacen de la zona, pudiéndose comprobar la presencia de conejo silvestre (*Oryctolagus cuniculus*), la liebre (*Lepus europaeus*), zorro rojo (*Vulpes vulpes*), tejón (*Meles meles*), corzo (*Capreolus capreolus*), cabra montesa (*Capra pyrenaica*), jabalí (*Sus scrofa*), garduña (*Martes foina*) y comadreja (*Mustela nivalis*), detectados mediante rastros o el avistamiento directo e indirecto.



Fotografía 1. Tejonera.

### 3.3.2. CENSO DE AVIFAUNA

Los transectos lineales seleccionados han sido recorridos a lo largo del periodo de seguimiento, durante el periodo que corresponde este cuatrimestre. Los transectos se realizaron en días donde la visibilidad fuera suficiente y donde las condiciones meteorológicas permitirán el vuelo normal de las aves.

ESPECIE	3º CUATRIMESTRE	
	D (nº aves/10 ha)	IKA (nº aves/km)
<i>Columba livia</i>	0,040	0,239
<i>Emberiza calandra</i>	0,000	0,957
<i>Linaria cannabina</i>	1,694	10,053
<i>Melanocorypha calandra</i>	0,131	1,675
<b>TOTAL</b>	<b>1,865</b>	<b>12,925</b>
<b>RIQUEZA</b>	<b>4</b>	
<b>DIVERSIDAD</b>	<b>1,049</b>	

Tabla 7. Valores de densidad de aves por hectárea, índices kilométricos de abundancia (IKAs), riqueza y diversidad. 3er Cuatrimestre 2024.



Como se puede observar en la tabla, el presente cuatrimestre de seguimiento se ha contabilizado un total de 4 especies diferentes.

La diversidad en la zona se ha calculado según el índice de Shannon o índice de Shannon-Wiener, este índice se usa en ecología para medir la biodiversidad. Este índice contempla la cantidad de especies presentes en el área de estudio (riqueza de especies), y la cantidad relativa de individuos de cada una de esas especies (abundancia) y se expresa con un número positivo, que en la mayoría de los ecosistemas naturales varía entre 0 y 5 aunque no tiene límite superior. Los ecosistemas con mayores valores son los bosques tropicales y los arrecifes de coral, y los menores las zonas desérticas. Los datos de los tres transectos se han calculado conjuntamente para obtener unos índices homogéneos de las especies del parque en estudio.



Fotografía 2. Cogujada montesina (*Galerida theklae*)

En la siguiente figura se indica el valor numérico de individuos de cada especie en la zona de estudio:



Figura 4. Número de individuos de cada especie observadas.

Como puede observarse en la figura, el pardillo común (*Linaria cannabina*) representa el 77% de los individuos avistados. Durante el invierno, el pardillo y otras aves se juntan en bandos llegando a ser de decenas de individuos.

### 3.3.3. ESTUDIO DE LOS VUELOS DE AVES DE GRAN ENVERGADURA

En la siguiente tabla se expone las especies vistas desde los puntos de observación, anotando como líneas de vuelo, durante el periodo correspondiente a este cuatrimestre.

NOMBRE COMÚN	ESPECIE	NÚMERO DE VUELOS	%
Rapaz sp.	<i>Accipitriforme sp.</i>	3	2,1%
Busardo ratonero	<i>Buteo buteo</i>	2	1,4%
Culebrera europea	<i>Circaetus gallicus</i>	6	4,1%
Cuervo	<i>Corvus corax</i>	1	0,7%
Cernícalo primilla	<i>Falco naumanni</i>	2	1,4%
Cernícalo sp.	<i>Falco sp.</i>	4	2,7%
Cernícalo vulgar	<i>Falco tinnunculus</i>	4	2,7%
Buitre leonado	<i>Gyps fulvus</i>	72	49,3%
Abejaruco	<i>Merops apiaster</i>	13	8,9%
Milano negro	<i>Milvus migrans</i>	37	25,3%
Milano real	<i>Milvus milvus</i>	2	1,4%
Total general		146	100

Tabla 8. Aves de gran envergadura presentes, avistadas durante el estudio del uso del espacio.



Figura 5. Aves de gran envergadura presentes en la zona de estudio.

Las especies más abundantes en la zona de estudio durante este cuatrimestre han sido los buitres leonados, estos últimos haciendo uso del espacio durante todo el año. El resto de aves, son avistamientos puntuales de otras rapaces que realizan prospección o en migración por la zona de estudio (caso del milano negro). Se han seguido observando la presencia del cernícalo vulgar (*Falco tinnunculus*) ha sido detectado en varias zonas del área de estudio. Cabe destacar la presencia del cernícalo primilla (*Falco naumanni*), la culebrera europea (*Circaetus gallicus*), el busardo ratonero (*Buteo buteo*) y el milano real (*Milvus milvus*).

Los estudios más recientes apuntan en la dirección de que la mortalidad no depende tanto de la densidad de aves en la zona como de la ubicación de cada uno de los aerogeneradores o "micrositing", estando, por tanto, más relacionados con el comportamiento de vuelo específico de las especies presentes, el clima y la topografía, pudiendo ser estos factores más importantes para explicar las diferencias en las tasas de mortalidad que la propia densidad de aves en general (De Lucas *et al.*, 2008).

Según esto, la presencia en la zona de aves planeadoras, hace que las tasas de mortalidad aumenten al ser las más susceptibles a estas infraestructuras ya que poseen una menor capacidad de maniobra y dependen de las corrientes de aire existentes para sus desplazamientos (Tucker, 1971; Orloff y Flannery, 1993; Thelander, Smallwood y Rugge, 2003; Barrios y Rodríguez, 2004; Drewitt y Langston, 2006). En la zona de estudio, el 50% de los vuelos, corresponden a buitres en su mayoría en vuelos de desplazamiento y cicleo.

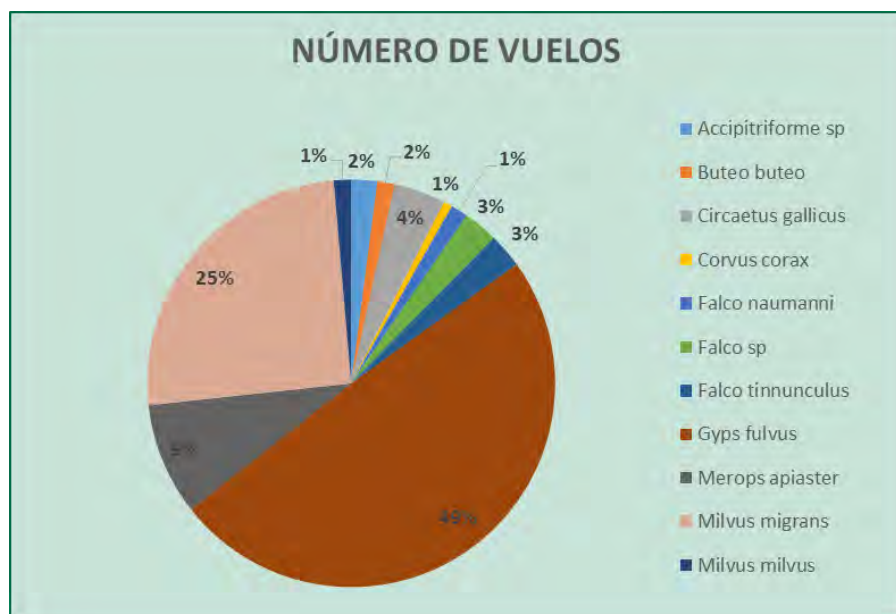
A continuación, se muestra los tipos de vuelos usados por cada especie, de los vuelos anotados:

ESPECIE	TIPO DE VUELO					Total general
	Cernido	Cicleo	Desplazamiento	Posado	Prospección	
<i>Accipitriforme sp.</i>	-	2	-	-	1	3
<i>Buteo buteo</i>	-	1	1	-	-	2
<i>Circaetus gallicus</i>	1	-	5	-	-	6
<i>Corvus corax</i>	-	-	-	1	-	1
<i>Falco naumanni</i>	-	-	-	-	2	2
<i>Falco sp.</i>	-	2	-	-	2	4
<i>Falco tinnunculus</i>	2	-	1	1	-	4
<i>Gyps fulvus</i>	-	55	14	2	1	72
<i>Merops apiaster</i>	-	13	-	-	-	13
<i>Milvus migrans</i>	-	37	-	-	-	37
<i>Milvus milvus</i>	-	-	-	-	2	2
<b>Total general</b>	<b>3</b>	<b>110</b>	<b>21</b>	<b>4</b>	<b>8</b>	<b>146</b>
<b>Porcentaje (%)</b>	<b>2%</b>	<b>75%</b>	<b>14%</b>	<b>3%</b>	<b>5%</b>	<b>100%</b>

Tabla 9. Tipos de vuelo en las aves de gran envergadura presentes, avistadas durante el estudio del uso del espacio.



Figura 6. Tipo de vuelos por especies.



Figura 7. . Tipo de vuelos.

El 75% de los vuelos corresponden a vuelos de cícleo, representados mayoritariamente por el buitre leonado (*Gyps fulvus*) y el milano negro (*Milvus migrans*). El milano real (*Milvus milvus*) y el cernícalo primilla (*Falco naumanni*) realizaron sus vuelos en prospección.

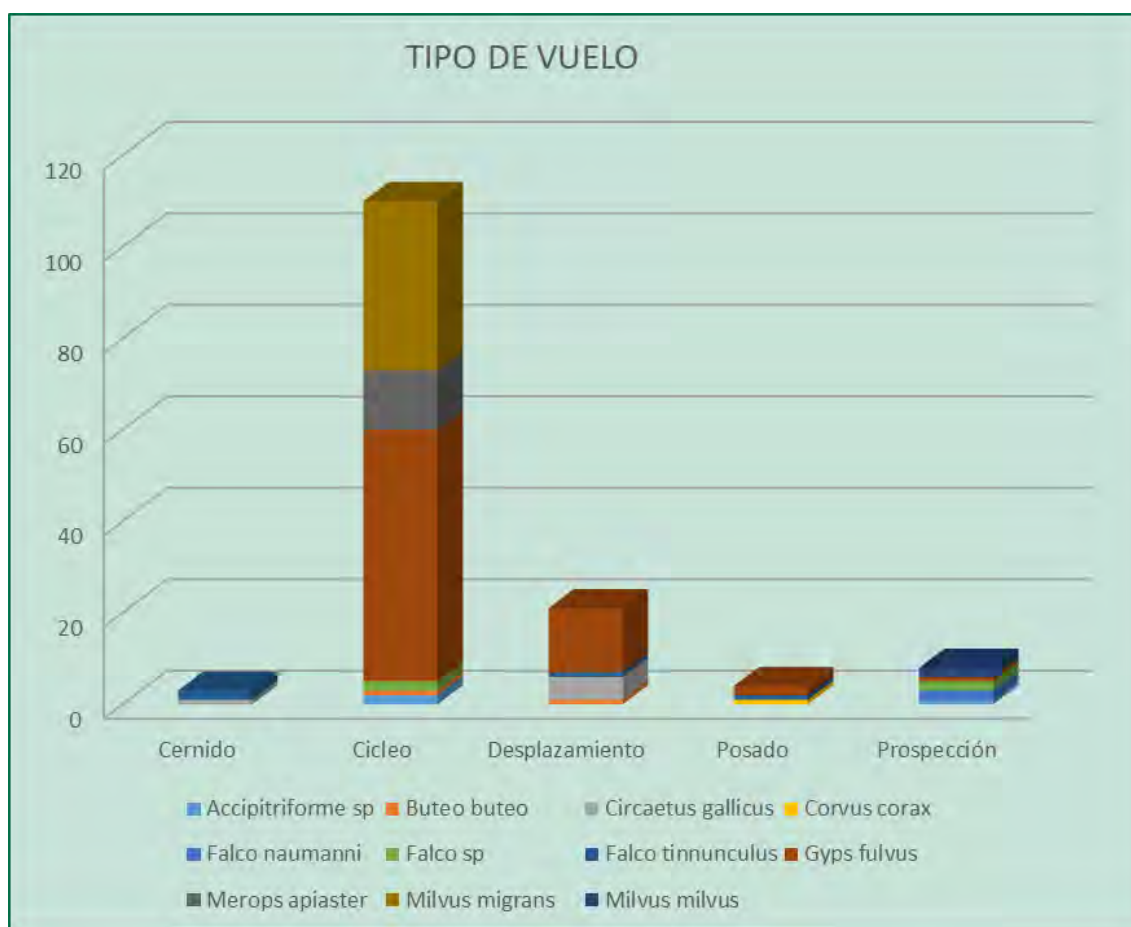
El buitre leonado es la especie más abundante, realizando en su mayoría vuelos de cícleo, este tipo de vuelo en la zona de estudio, se suele dar en vuelos que implican un desplazamiento, lo que se desprende que se trata de una especie con un uso extenso del espacio de vuelo durante su trayectoria de desplazamiento.

Los tipos de vuelo “prospección” señalan un uso intenso del espacio. La “prospección” está representada mayoritariamente por rapaces de pequeña y mediana envergadura, como el cernícalo vulgar (*Falco tinnunculus*), aguiluchos (*Circus cyaneus* y *Circus aeruginosus*), el águila culebrera (*Circaetus gallicus*) y milano real (*Milvus milvus*). Esta actitud de prospección, en caso de los cernícalos y aguiluchos, suelen realizarlo a una altura de vuelo por debajo de altura de palas o en el radio inferior de barrido. El milano real y el ratonero, sin embargo, realizan el vuelo de prospección a altura de barrido, en la mitad superior del diámetro de las palas; el águila real y el buitre, su prospección son a gran altura, por encima de barrido. Por último, los vuelos en “Cernido” muy habitual en los cernícalos, pero que en este caso está representados el cernícalo vulgar (*Falco tinnunculus*) y la culebrera europea (*Circaetus gallicus*).

Mencionar que las aves representadas en “Posado” son en su mayoría aves que realizan un uso del espacio para prospectar y se posan en arbolado o torres de alta tensión para otear el terreno.

Para las aves planeadoras, que dependen de las corrientes térmicas para desplazarse, la dirección del vuelo puede indicar la dirección de estas corrientes, que habitualmente depende de la orografía del terreno, y por lo tanto nos indicaría rutas habituales de desplazamiento de estas aves. También nos indica la dirección de vuelo de las aves migradoras. Por otro lado, aves más pequeñas, utilizan mayoritariamente la fuerza de sus alas para desplazarse y tomar trayectorias independientes de dichas corrientes térmicas. No obstante, estas aves también tienen rutas habituales de desplazamiento y campeo, que variará en función de la época del año y la disponibilidad de alimento.

A continuación, se muestra la dirección de vuelo de las especies avistadas:

ESPECIE	DIRECCIÓN								Total general
	E	NE	N	NW	S	SE	W	Sin dirección	
<i>Accipitriforme sp.</i>	-	-	-	-	1	-	2	-	3
<i>Buteo buteo</i>	1	-	-	-	1	-	-	-	2
<i>Circus gallicus</i>	1	-	-	-	-	1	4	-	6
<i>Corvus corax</i>	-	-	-	-	-	-	-	1	1
<i>Falco naumanni</i>	-	-	-	-	-	2	-	-	2
<i>Falco sp.</i>	-	2	-	-	-	-	-	2	4
<i>Falco tinnunculus</i>	1	-	1	-	-	1	-	1	4
<i>Gyps fulvus</i>	15	1	21	5	-	2	7	21	72
<i>Merops apiaster</i>	6	-	-	-	7	-	-	-	13
<i>Milvus migrans</i>	-	-	-	-	-	-	37	-	37
<i>Milvus milvus</i>	-	-	-	-	-	-	-	2	2
<b>Total general</b>	<b>24</b>	<b>3</b>	<b>22</b>	<b>5</b>	<b>9</b>	<b>6</b>	<b>50</b>	<b>27</b>	<b>146</b>
<b>Porcentaje (%)</b>	<b>16%</b>	<b>2%</b>	<b>15%</b>	<b>3%</b>	<b>6%</b>	<b>4%</b>	<b>34%</b>	<b>18%</b>	<b>100%</b>

Tabla 10. Porcentaje de las direcciones tomadas por las aves de gran envergadura presentes, avistadas durante el estudio del uso del espacio.





Figura 8. Vuelos observados según dirección y especie



Figura 9. Vuelos observados según dirección

Las direcciones de vuelo son muy variadas, dependen de los tipos de vuelo y de la actividad que estén realizando, durante este cuatrimestre en dirección W se han registrado el 34% de los vuelos, un 19% de los vuelos fueron sin dirección, un 17% en dirección E y un 15% en dirección N. En la zona de estudio, el ave más abundante es el buitre leonado, que realiza desplazamientos en dirección N y E mayoritariamente.

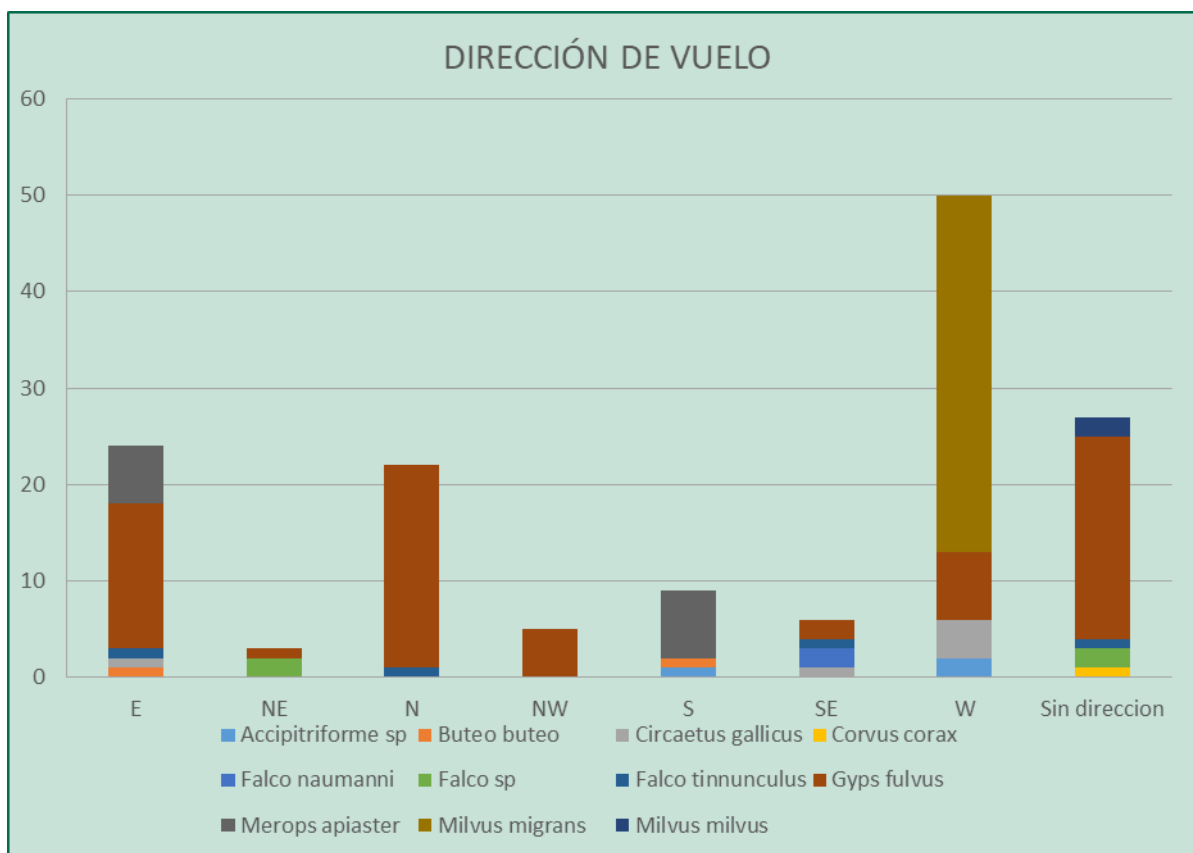
La altura de vuelo de las aves de gran envergadura o planeadoras está condicionada por el tipo de corriente que estén utilizando (térmicos ascendentes, de ladera o convergentes) y del propósito del vuelo (desplazarse, posarse, ascender o prospectar). Si al propósito del vuelo, no acompaña una corriente adecuada, estas recurren al batido de alas. Esta forma de volar es más utilizada por las aves de envergadura media o pequeña. Cuando soplan vientos moderados o fuertes, desplazan a las aves planeadoras, en la dirección en la que sopla. Por tanto, los aerogeneradores representan riesgo de colisión para las aves, ya que dependen de las condiciones meteorológicas y tipo de corrientes, haciéndolas poco ágiles en vuelo.

A continuación, se muestran las especies avistadas en campo y clasificadas según la altura de su vuelo, asociando un valor de riesgo para cada altura:

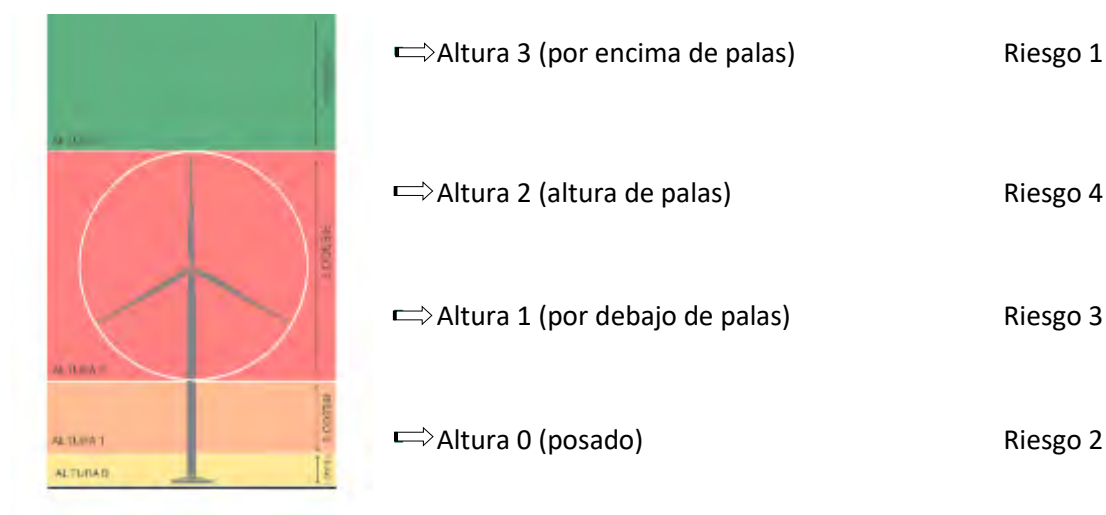

Especie	Riesgo				
	1	2	3	4	Total general
<i>Accipitriforme sp.</i>	1	-	-	2	3
<i>Buteo buteo</i>	-	-	-	2	2
<i>Circaetus gallicus</i>	2	-	-	4	6
<i>Corvus corax</i>	-	1	-	-	1
<i>Falco naumanni</i>	-	-	-	2	2

Especie	Riesgo				Total general
	1	2	3	4	
<i>Falco sp.</i>	-	-	-	4	4
<i>Falco tinnunculus</i>	-	1	-	3	4
<i>Gyps fulvus</i>	10	2	-	60	72
<i>Merops apiaster</i>	-	-	-	13	13
<i>Milvus migrans</i>	37	-	-	-	37
<i>Milvus milvus</i>	-	-	-	2	2
<b>Total general</b>	<b>50</b>	<b>4</b>	<b>0</b>	<b>92</b>	<b>146</b>
<b>Porcentaje (%)</b>	<b>34,25%</b>	<b>2,74%</b>	<b>0,00%</b>	<b>63,01%</b>	<b>100,00%</b>

Tabla 11. Altura de riesgo de las aves de gran envergadura presentes, avistadas durante el estudio del uso del espacio.

El 63% de los vuelos se realizaron a una altura de riesgo 4 (altura de vuelo 2), de este porcentaje el 65% de los vuelos fueron de buitres leonados (*Gyps fulvus*), destacar que los vuelos de milano real (*Milvus milvus*) y del cernícalo primilla (*Falco naumanni*) fueron a altura de riesgo 4. El 34,25% de los vuelos se realizaron a altura de riesgo 1 y aproximadamente un 3% a altura de riesgo 2. No se registraron vuelos a altura de riesgo 3.

Observamos que la mayoría de las especies han realizado sus vuelos a riesgo 4. No obstante, no todas las aves conllevan el mismo riesgo real de colisión, siendo el buitre leonado la principal rapaz con mayor número de siniestros sufridos.

Algunos factores relacionados con el comportamiento de vuelo de las especies aumentan o disminuyen las tasas de mortalidad, ya que, con una débil potencia de vuelo, el buitre leonado, depende en gran medida del viento para elevarse por encima de las turbinas (Pennycuick, 1975). Los vientos que ayudan a los buitres a elevarse, provienen de dos fuentes principales: las corrientes de aire que se elevan gracias a las laderas y las corrientes térmicas (Pennycuick, 1998), por lo que es de esperar, que las colisiones sean más probables cuando los vientos de elevación son más débiles. La debilidad de las corrientes de aire ascendentes que se dan, durante el invierno cuando las corrientes térmicas son menos frecuentes debido a las bajas temperatura del suelo, así como las corrientes ascendentes de pendientes suaves cuando corre poco viento, hacen que las turbinas situadas en la parte superior de estas suaves pendientes presenten un riesgo mayor para los buitres leonados y otras aves planeadoras.

Este hecho lleva a relacionar los 3 factores comentados anteriormente (especie, clima y topografía), siendo por tanto sumatorios; de forma que si tenemos en una zona aves planeadoras (como por

ejemplo los buitres), nieblas densas habituales y/o vientos flojos y una topografía con relieves suaves, hace que la tasa de mortalidad aumente considerablemente.



Figura 10. . Intensidad del riesgo por alturas, y especies.

Como se mencionaba anteriormente, las aves que entrañan mayor riesgo según la altura de su vuelo, son las aves en que realizan vuelos en “prospección” y “cernido”. Además, las aves planeadoras que se desplazan mediante corrientes térmicas, como es el caso del buitre leonado. También, las aves en migración son un grupo vulnerable.

### 3.4. ESTUDIO DE RIESGO PARA LAS AVES

Con este estudio se pretende cuantificar el riesgo de las aves ante las infraestructuras eólicas, valorando distintos aspectos y características de las especies que reflejan la vulnerabilidad de la especie. El análisis se realiza mediante la aplicación de dos índices que miden el riesgo de colisión para cada especie; utilizando los datos recogidos en el estudio de avifauna tomados durante los transectos lineales y puntos de observación.

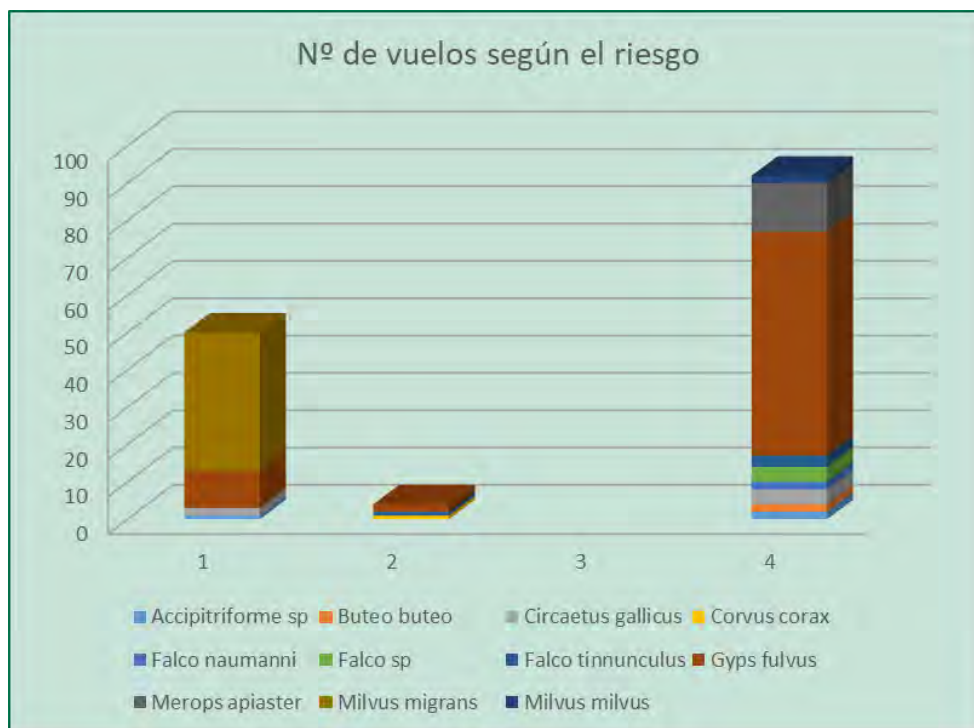
#### 3.4.1. METODOLOGÍA ESTUDIO DE RIESGO PARA LAS AVES

El *Índice de Sensibilidad para Aves (ISA)*, mide el riesgo relativo de sufrir accidentes para cada una de las especies de aves detectadas en función de una serie de parámetros referidos a pautas de

comportamiento de los individuos en la zona de estudio (tipo de vuelo, altura de vuelo), aptitudes para el vuelo de la especie (carga alar, aspecto alar), estacionalidad, tamaño poblacional, estado de conservación y capacidad reproductora. Se calcula para cada especie detectada en el estudio de trayectorias. Las especies con mayor sensibilidad son buitre leonado, alimoche, milano real y buitre negro, seguidas de águila real y águila calzada.

Es decir, es un índice que pondera los factores más importantes recogidos por estudios recientes, acerca del riesgo de colisión para aves en parques eólicos.

- El índice se calcula para cada especie detectada en el estudio de trayectorias.
- El índice de cada especie está relacionado con cada una de las zonas en que se dividió el área de estudio (ver mapa I). Una especie puede tener distinto índice de sensibilidad entre zonas, dependiendo de factores inherentes al comportamiento predominante de esa especie en una zona determinada: tipo de vuelo, altura de vuelo, etc.
- Los datos utilizados son los obtenidos mediante el trabajo de campo específico de trayectorias.
- Para el cálculo del ISA se seleccionaron 7 factores que se valoraron de 1 a 4 (1: menor vulnerabilidad, 4: mayor vulnerabilidad).

$$ISA = \frac{(A + B + C1 + C2 + D)}{5} \times \frac{(E + F + G)}{3}$$

<b>A</b>	Tipo de vuelo	1. Posado (en el momento del avistamiento) 2. Vuelo en ladera (desplazamiento paralelo a la ladera) 3. Vuelo de cruce (atraviesa la creta o cumbre, perpendicular a la ladera) 4. Cicleo (vuelos circulares en térmicas o en prospección intensa)
<b>B</b>	Altura de vuelo (AEG 3,8 MW; Altura 85 m; Diámetro de rotor: 130 m)	1. > 150 m (punto alto aspa)

			<ol style="list-style-type: none"> <li>2. 0 - 5 m (por debajo de 15 m del punto más bajo de las palas)</li> <li>3. 16 – 20 (punto más bajo de palas y 15 por debajo); 150 – 165 m (punto más alto de las palas y 15 por encima)</li> <li>4. 20 – 150 (rango del giro de las palas)</li> </ol>
C	Maniobrabilidad	C1 carga alar  C2 aspecto alar	C1: (Masa g / Superficie alar $\text{cm}^2$ ) <ol style="list-style-type: none"> <li>1. &lt;0,29 <math>\text{g}/\text{cm}^2</math></li> <li>2. 0,29 – 0,39 <math>\text{g}/\text{cm}^2</math></li> <li>3. 0,40 – 0,70 <math>\text{g}/\text{cm}^2</math></li> <li>4. &gt; 0,70 <math>\text{g}/\text{cm}^2</math></li> </ol> C2: (Envergadura cm / Masa g) <ol style="list-style-type: none"> <li>1. &gt;0,29 cm/g</li> <li>2. 0,29 – 0,18 cm/g</li> <li>3. 0,17 – 0,09 cm/g</li> <li>4. &lt; 0,09 cm/g</li> </ol>
D	Estacionalidad		<ol style="list-style-type: none"> <li>1. Especies raras o divagantes</li> <li>2. Migrantes no reproductoras</li> <li>3. Invernantes o migrantes reproductoras</li> <li>4. Residentes</li> </ol>
E	Tamaño de la población en Europa		<ol style="list-style-type: none"> <li>1. &gt; 9,14 (&gt;100.000)</li> <li>2. 8,87 – 9,14 (30.000-100.000)</li> <li>3. 7,39 – 8,26 (10.000-30.000)</li> <li>4. &lt; 7,39 (&lt; 10.000)</li> </ol>
F	Estado de Conservación (Libro rojo de las aves de España 2021)		<ol style="list-style-type: none"> <li>1. Preocupación menor LC</li> <li>2. No evaluado (ocasional o rareza) NE</li> <li>3. Casi amenazado NT</li> <li>4. Vulnerable o en Peligro VU, EN, CR</li> </ol>

<b>G</b>	Capacidad reproductora	<ol style="list-style-type: none"> <li>1. &gt; 4 huevos</li> <li>2. 3 – 4 huevos</li> <li>3. 2 huevos</li> <li>4. 1 huevo</li> </ol>
----------	------------------------	--

Tabla 12. Tabla metodología ISA.

El *índice de Vulnerabilidad Espacial (IVE)* se calcula a partir del ISA, teniendo en cuenta el número total de observaciones de cada especie. Pondera en cada sector la abundancia de cada una de las especies y la presencia de especies muy abundantes (buitre leonado) frente a otras esporádicas. El resultado final de la aplicación de este índice es una sectorización de la zona de estudio en zonas con diferente nivel de riesgo por colisión para aves. De este modo, pueden identificarse de manera objetiva las ubicaciones potencialmente peligrosas y el nivel de riesgo relativo.

$$IVE = \sum_{i=1}^n (\ln(\rho_i + 1) * ISA_i)$$

Donde:

- $\rho_i$  es el número de observaciones para especie  $i$  para la misma cuadrícula UTM
- RSI el valor calculado del índice de sensibilidad de aves.

De esta manera se obtiene un valor que cuantifica el riesgo en una posición concreta, de acuerdo a las especies observadas.

Se considera los grados de riesgo de acuerdo a las siguientes franjas de valores, propuestos por Noguera et al. 2010:

IVE < 50 RIESGO BAJO	50 > IVE > 75 RIESGO MODERADO	IVE > 75 RIESGO ALTO
----------------------	-------------------------------	----------------------

Tabla 13. Caracterización del IVE.

Cabe decir que un requisito para el uso de este índice ha sido su utilización para zonas concretas y no para áreas donde el flujo de especies no sea homogéneo.

### 3.4.2. RESULTADOS ISA E IVE

Se ha calculado estos índices para aquellas posiciones de aerogeneradores donde, por la morfología del terreno y ubicación de estos, los vuelos de las aves van condicionados por estos factores y por lo tanto siguen una tendencia de tipología de vuelo continua en el tiempo.

En la siguiente tabla se muestran los valores por especie utilizados, de las observaciones tomadas en el parque próximas a las posiciones del todo el parque eólico LM7A, ahí donde el riesgo de colisión era mayor.

ESPECIES	n	A	B	C1	C2	D	E	F	G	ISA	Grado Sensibilidad
<i>Corvus corax</i>	1	4	3	1	1	3	1	1	2	3,20	Bajo
<i>Gyps fulvus</i>	17	1	2	4	4	2	2	1	4	6,07	Moderado

Tabla 14. Valores para el cálculo del ISA, para todos los vuelos observados.

A continuación, se muestra el número de vuelos para cada categoría de grados de sensibilidad (ISA):

Grado de sensibilidad	LM7A
Alto	0
Moderado	17
Bajo	1
Total general	18

Tabla 15. Índice ISA para las posiciones de vuelos de los aerogeneradores LM7A

Como se puede observar, de acuerdo con los tipos de vuelos y el grado de vulnerabilidad de cada especie, el índice de sensibilidad general para las especies presentes en este parque, es mayoritariamente “moderado”. Esto se debe a que el buitre leonado (*Gyps fulvus*) es una especie de gran envergadura, con poca capacidad de maniobrabilidad en su vuelo y por lo tanto con más riesgo de colisionar con las aspas. También, es una especie con baja capacidad de reemplazo, haciendo de ella una especie que cuya población sufre más la baja de ejemplares adultos. Esto también se debe a la trayectoria de desplazamiento mediante corrientes de ladera perpendiculares a la línea de aerogeneradores a una altura baja.

El valor IVE mide el grado de vulnerabilidad de una zona, valorando el índice ISA y la abundancia. El resultado de este índice ha sido “Bajo”:

$$\text{IVE} = 19,75$$

### 3.4.3. USO DEL ESPACIO DE AVES DE GRAN ENVERGADURA

Un efecto común a todo tipo de infraestructuras sobre las comunidades faunísticas, es la fragmentación de los hábitat mediante la apertura de caminos o zanjas y la instalación de tendidos



eléctricos o alineaciones de aerogeneradores, lo que origina, además de la pérdida de poblaciones animales concretas (aquellas que habitan en el lugar de la instalación) por el "efecto vacío", una disminución del flujo entre poblaciones cercanas debido al "efecto barrera" (Robinson, 1991; Rodríguez & Crema, 2000). Estos cambios en el medio tienen, así mismo, un efecto positivo para otras especies más generalistas y propias de ambientes humanizados.

El estudio del uso del espacio ayuda a conocer los cambios sobre la abundancia y presencia de las especies presentes, así como de preferencias de zonas, para qué especies ha habido pérdida de hábitat y a estimar lo que supondrá para las poblaciones en el largo plazo.

Uno de los datos interesantes recogidos durante las visitas efectuadas, es la identificación de zonas de concentración de riesgo. Esta distribución de zonas se ha obtenido mediante el cálculo de la densidad del uso del espacio por las aves a partir de las líneas de vuelo, que han sido digitalizadas e integradas en un Sistema de Información Geográfica (SIG). De esta manera se ha obtenido las siguientes figuras.

A lo largo de este cuatrimestre se ha observado que los buitres siguen siendo la especie dominante. Las rapaces hacen un uso amplio del espacio y con menor predisposición a seguir rutas predeterminadas. Cabe destacar el paso en migración de cernícalo primilla (*Falco naumanni*).



Figura 11. Intensidad del uso del espacio por las aves de gran envergadura detectadas.

Durante este cuatrimestre, el uso del espacio lo ha predominado el buitre leonado, que se concentran en las posiciones próximas al barranco del río Herrera.

El resto de rapaces presentes que han sido observadas son: el milano negro (*Milvus migrans*), milano real (*Milvus milvus*), aguilucho lagunero (*Circus aeruginosus*), culebrera (*Circaetus gallicus*), busardo ratonero (*Buteo buteo*), cuervo (*Corvus corax*), cernícalo vulgar (*Falco tinnunculus*), cernícalo primilla (*Flaco naumanni*) y grajilla (*Corvus monedula*). Únicamente el cernícalo vulgar y la corneja son observadas durante todo el año, siendo el cernícalo la especie con mayor concentración en pequeñas zonas de caza. El cernícalo primilla se han visto únicamente en su paso migratorio postnupcial.

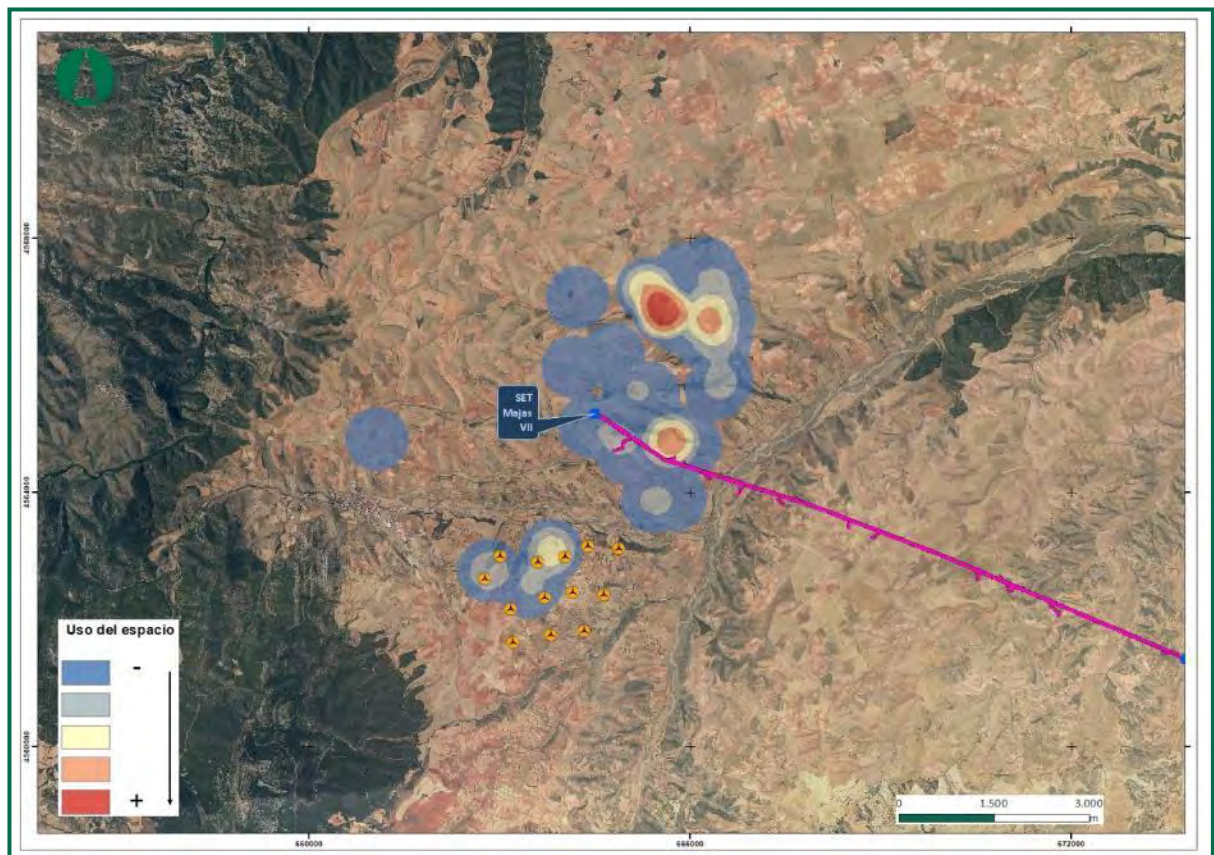

### 3.4.3.1. Buitre leonado (*Gyps fulvus*)



Figura 12. Intensidad del uso del espacio de buitre leonado (*Gyps fulvus*), 3<sup>er</sup> cuatrimestre 2021.  
 Figura 13. Intensidad del uso del espacio de buitre leonado (*Gyps fulvus*), 3<sup>er</sup> cuatrimestre 2022.  
 Figura 14. Intensidad del uso del espacio de buitre leonado (*Gyps fulvus*), 3<sup>er</sup> cuatrimestre 2023.



Figura 15. Intensidad del uso del espacio de buitre leonado (*Gyps fulvus*), 3º cuatrimestre 2024.

Los avistamientos de buitre se concentran en zonas de paso habitual, aprovechado que las condiciones meteorológicas son favorables. Estos mantienen las rutas de desplazamientos observados hasta ahora: desplazamientos E-W sobre el río Herrera.

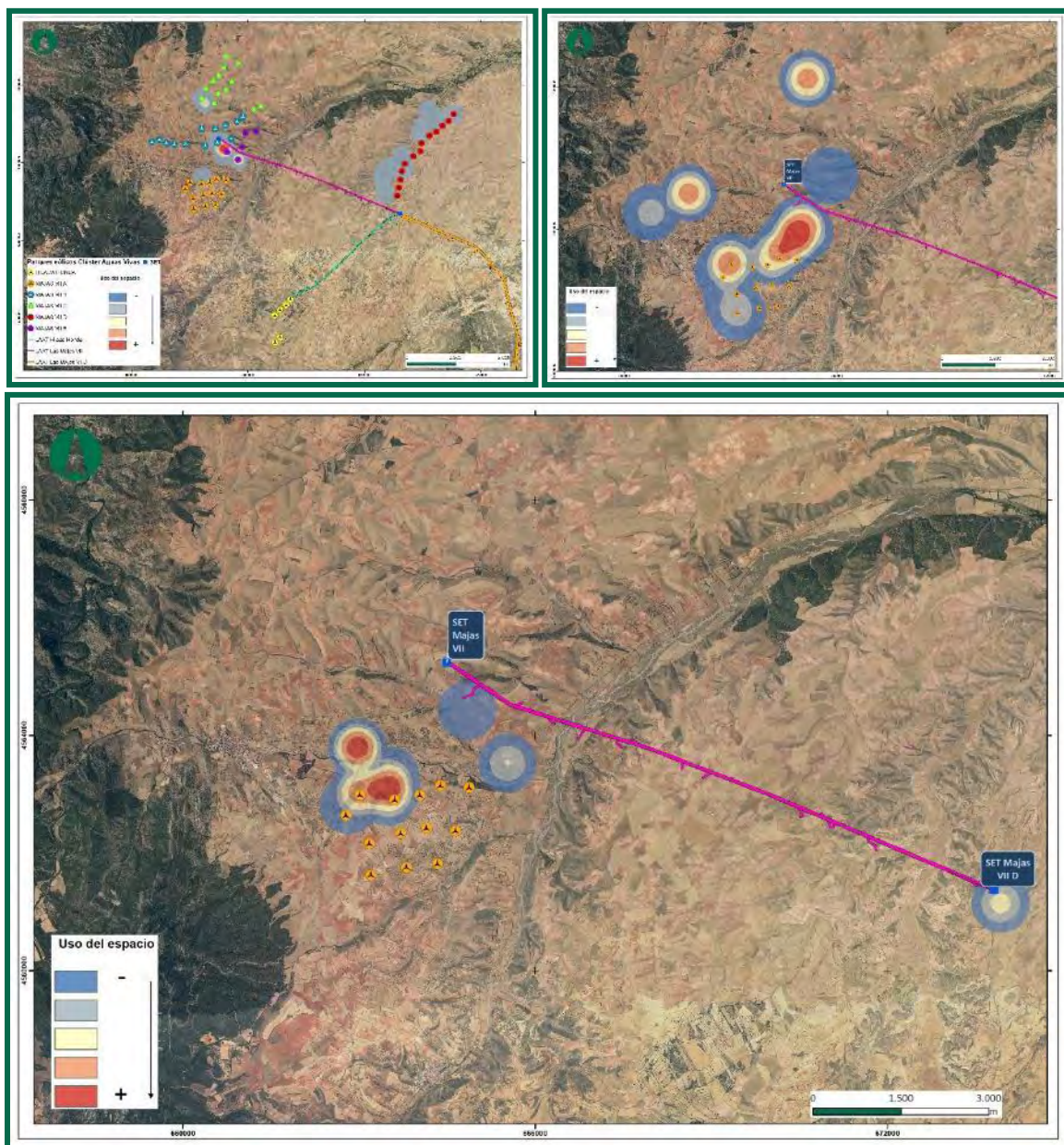
Siendo las rutas de desplazamientos, las mismas que hasta ahora, los barrancos de los ríos Herrera, próximos a LM7A-01, LM7A-02, LM7A-06 y LM7A-03, rodeando la parte norte del parque. Los cruces se han dado en menor frecuencia.

En comparación con los cuatrimestres de los años anteriores, se observa que los vuelos del buitre siguen la misma distribución, haciendo uso del espacio sobre todo sobre el río de Herrera y los otros

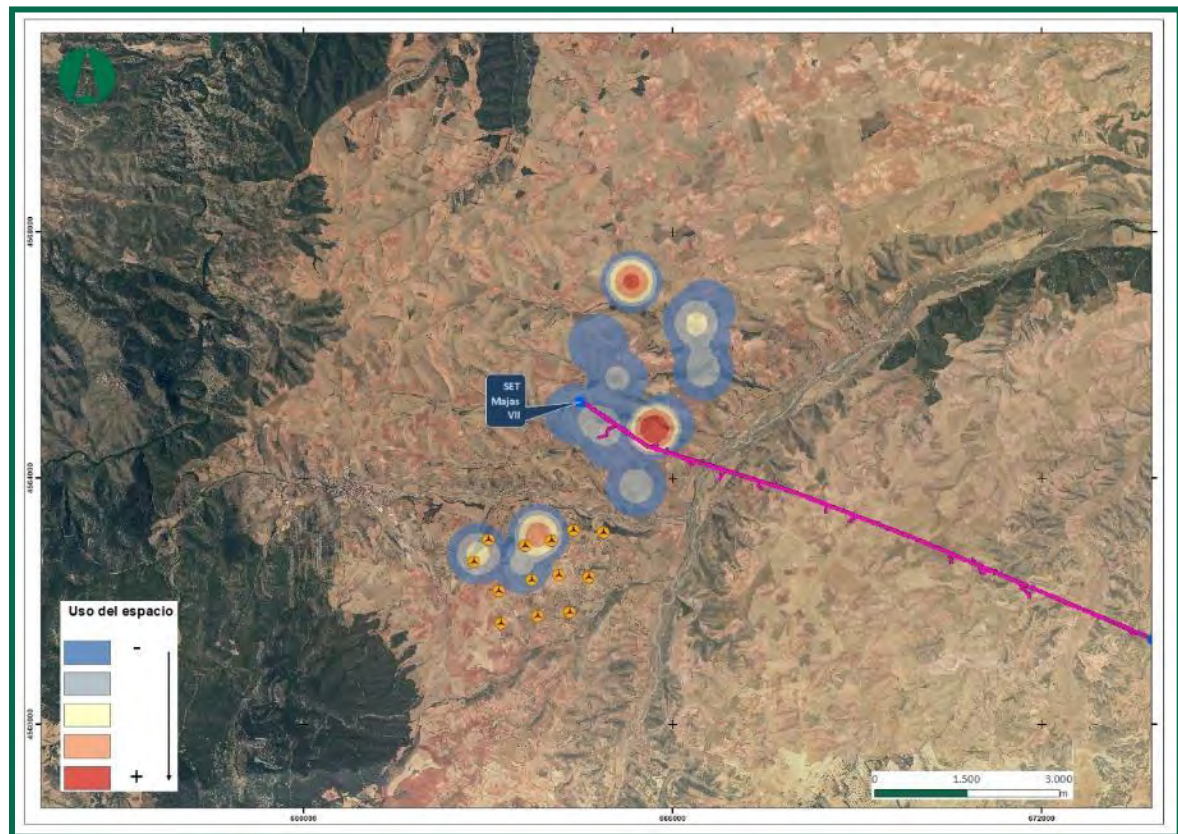
Al este de las posiciones, se encuentra varios posaderos y nidificaciones de esta especie. Sus vuelos, a menudo, se dirigen hacia el oeste.





Fotografía 3. Buitre leonado (*Gyps fulvus*) sobre talud situado enfrente a la posición LM7A-05.



Fotografía 4. Cadáver de ovejas abandonado cerca de una de las posiciones.

El abandono de piezas dentro del parque eólico es un foco de atracción y un riesgo para las aves carroñeras (*Gyps fulvus*) y las oportunistas (*Milvus milvus* y *Corvus corax*) que se acercan. Estos hechos son informados al Agente de Protección de la Naturaleza que coordina en esta comarca. Desde la comunicación, se puso en marcha en averiguar al ganadero e informarle.

### 3.4.3.2. Busardo ratonero (*Buteo buteo*)



Figura 16. Intensidad del uso del espacio de Busardo ratonero (*Buteo buteo*), 3er cuatrimestre 2021.



Figura 17. Intensidad del uso del espacio de Busardo ratonero (*Buteo buteo*), 3er cuatrimestre 2022.

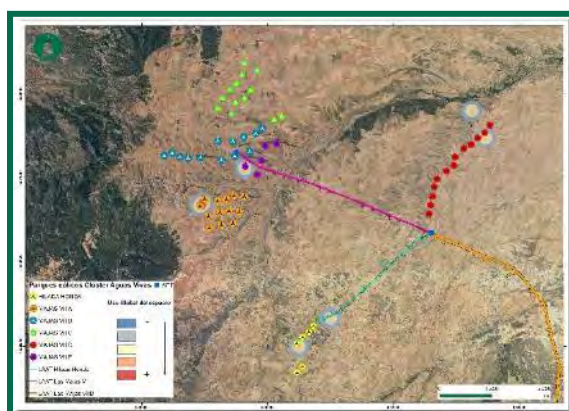

Figura 18. Intensidad del uso del espacio de Busardo ratonero (*Buteo buteo*), 3er cuatrimestre 2024.

El busardo ratonero se distribuye ampliamente por el territorio, posándose habitualmente puntos altos y realizando vuelos prospectivos. Se encuentra principalmente durante el invierno, cuando es más abundante en la Península ibérica.

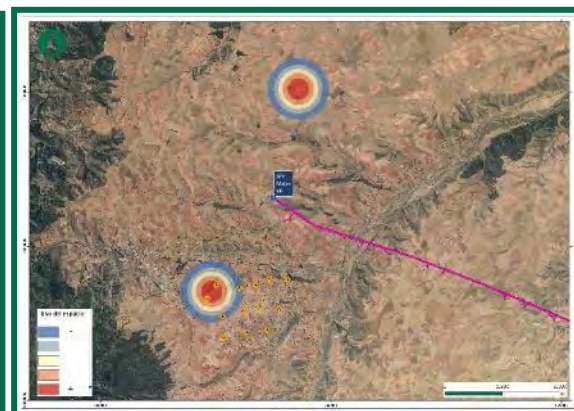

### 3.4.3.3. Cernícalo vulgar (*Falco tinnunculus*)



Figura 19. Intensidad del uso del espacio de Cernícalo vulgar (*Falco tinnunculus*), 3<sup>er</sup> cuatrimestre 2021.

Figura 20. Intensidad del uso del espacio de Cernícalo vulgar (*Falco tinnunculus*), 3<sup>er</sup> cuatrimestre 2022.

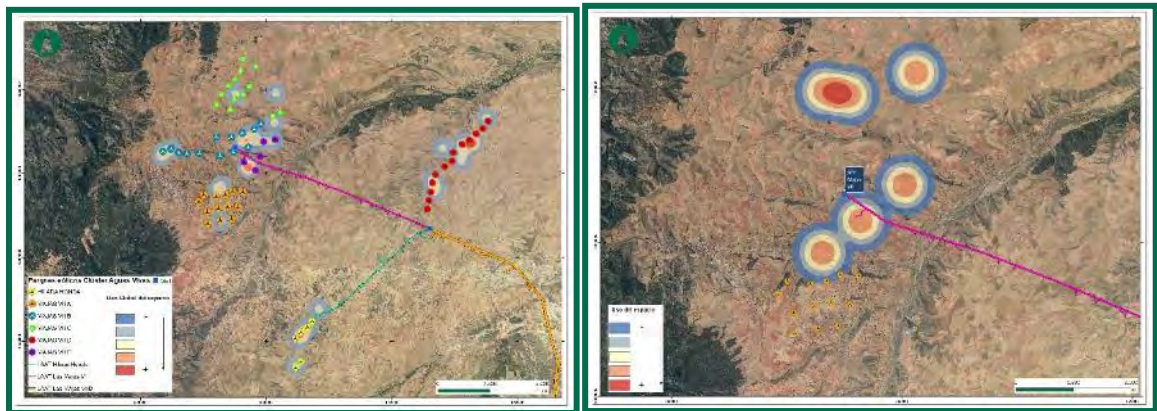

Figura 21. Intensidad del uso del espacio de Cernícalo vulgar (*Falco tinnunculus*), 3<sup>er</sup> cuatrimestre 2023.

Las observaciones de esta especie durante el periodo correspondiente a este cuatrimestre se localizan al noreste cerca de una paridera, en el camino del Carrascal por la que cruza una línea de alta tensión. También se han observado en la proximidad de la SET LM7.

Desde el inicio del proyecto, se detectan menos ejemplares de esta especie durante el invierno.



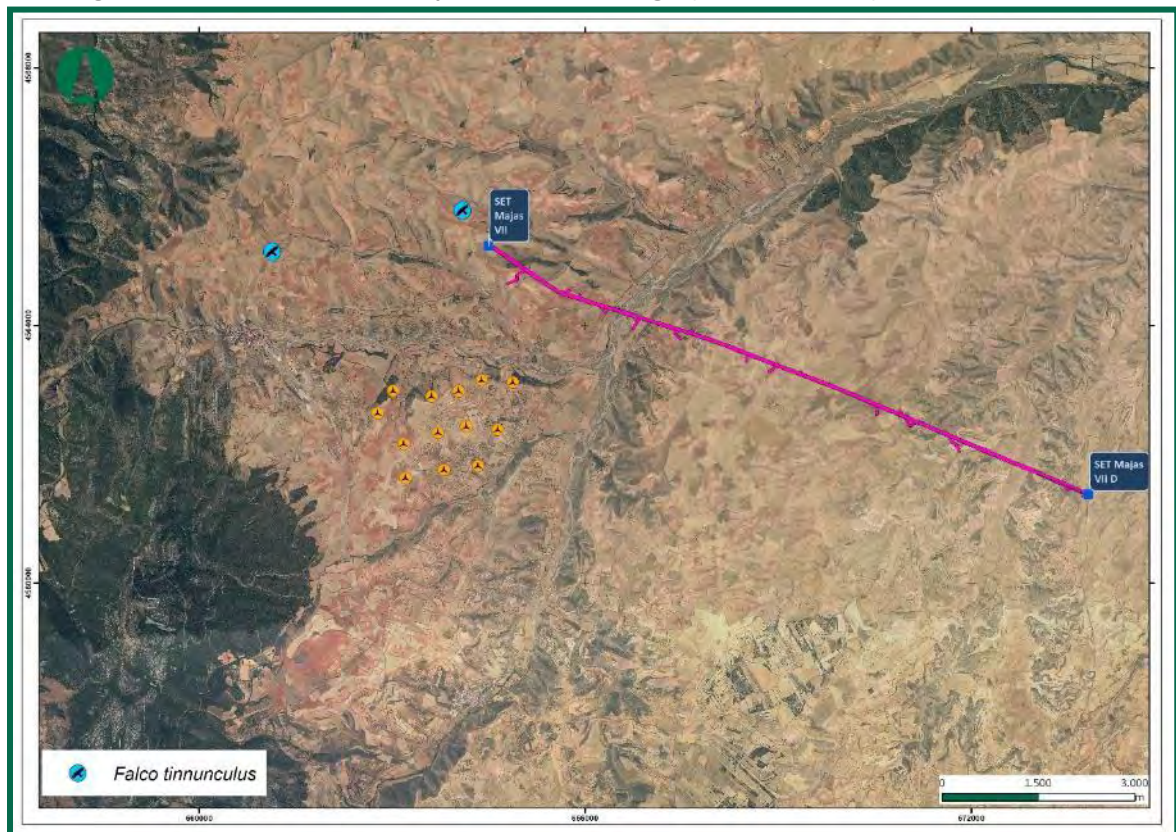

Figura 22. Intensidad del uso del espacio de Cernícalo vulgar (*Falco tinnunculus*) y *Falco sp*, 3º cuatrimestre 2024.

Durante este cuatrimestre, se han detectado dos parejas de cernícalo no identificados.

#### 3.4.3.4. Cernícalo primilla (*Falco naumanni*)

Durante este año se ha procedido a la activación de la Vigilancia Activa en dos posiciones de otros parques pertenecientes a este mismo clúster. Esto ha permitido observar el paso migratorio del cernícalo primilla (*Falco naumanni*). Esta especie inicia la migración a principios de agosto y la prolonga hasta principios de octubre debido a que ejemplares juveniles o subadultos prolongan la migración en movimientos dispersivos premigratorios. A lo largo de la migración se ha podido observar varios ejemplares en bandos muy pequeños.

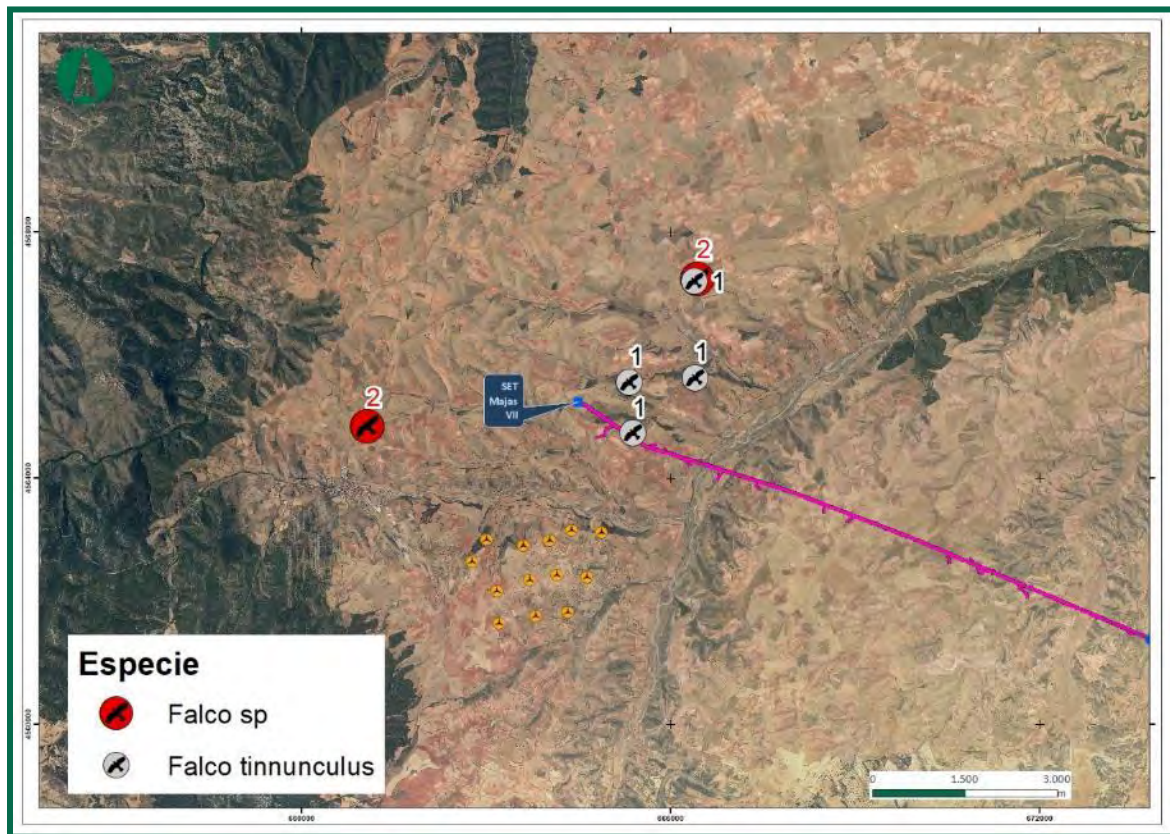
Las observaciones se han dado con dirección NW en pequeños bandos localizados principalmente próximos a tendidos eléctricos que utilizan para posarse para descansar y prospectar. No permanecieron mucho tiempo, con tipo de vuelo en “Desplazamiento”. La observación próxima a la SET se trató de un bando de 6 ejemplares que permaneció cazando varias horas hasta seguir el desplazamiento hacia el noroeste.



Figura 23. Intensidad del uso del espacio de Cernícalo primilla (*Falco naumanni*) y *Falco sp.*, 2º cuatrimestre 2024.



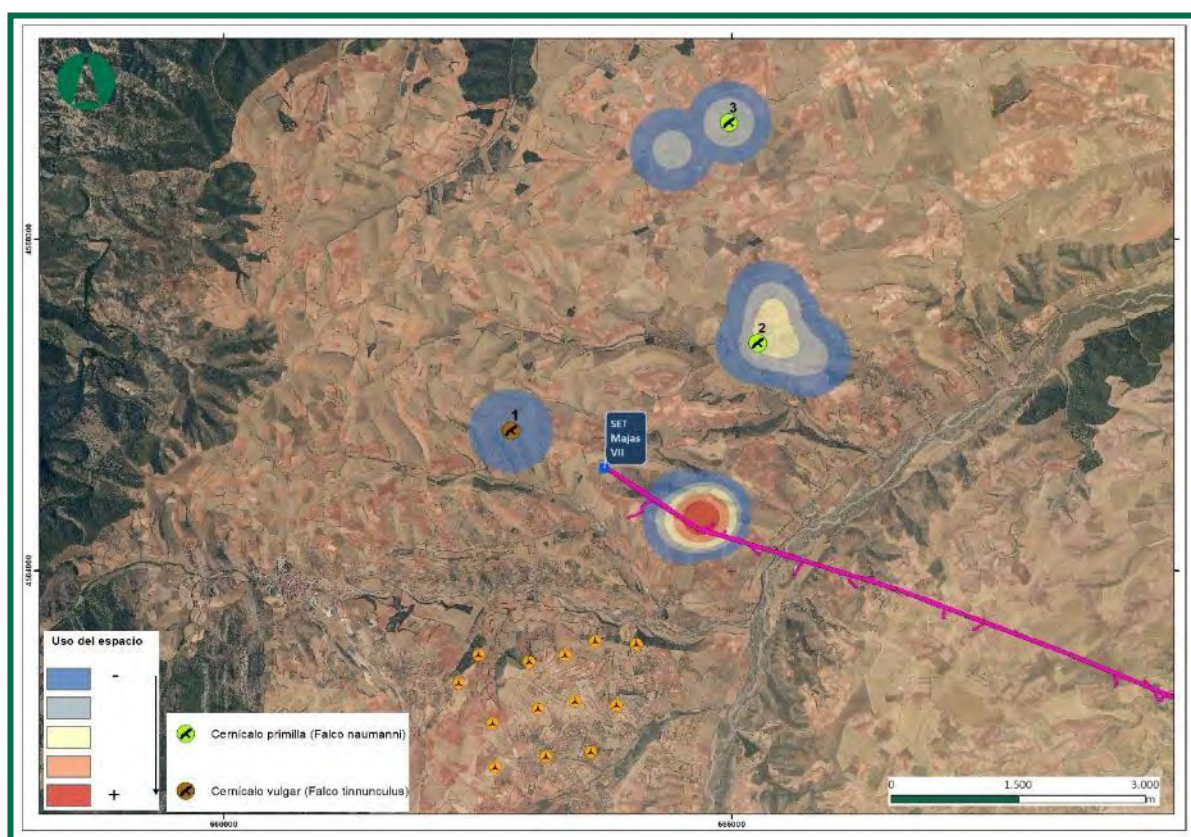

Figura 24. Intensidad del uso del espacio de Cernícalo primilla (*Falco naumanni*) y *Falco sp.*, 3º cuatrimestre 2024.

#### 3.4.3.5. Milano negro (*Milvus migrans*)

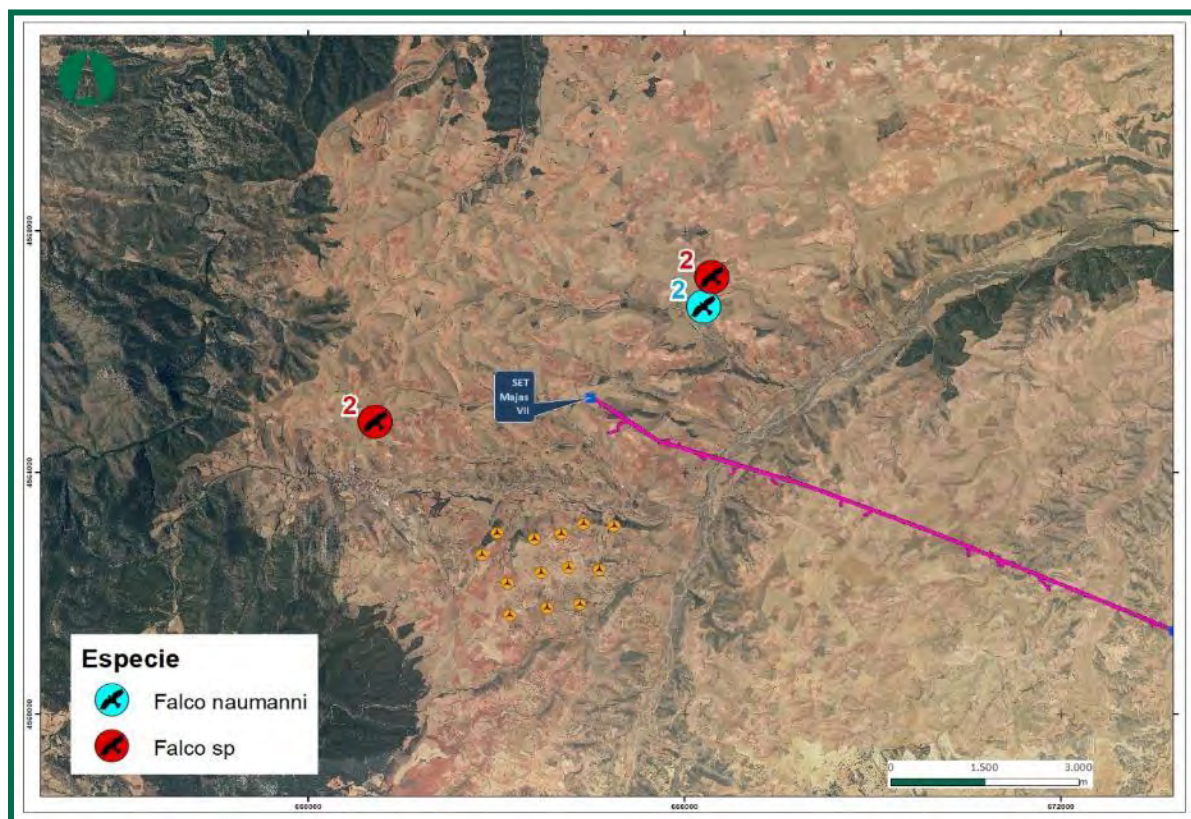

Figura 25. Intensidad del uso del espacio de Milano negro (*Milvus migrans*), 3º cuatrimestre 2024.

Los avistamientos de esta especie durante esta época son muy escasos. Durante la época de migración postnupcial se avistó un bando de 37 ejemplares con dirección norte a gran altura.

#### 3.4.3.6. Culebrera europea (*Circaetus gallicus*)

Se trata de una especie únicamente estival, pero durante su paso migratorio prenupcial donde las poblaciones del norte con dirección al continente africano se han observado una pareja en plena migración durante el mes de septiembre que tuvo un desplazamiento irregular tomando finalmente dirección sur. Esta observación fue anotada durante las jornadas de vigilancia ambiental para otro de los parques eólicos.

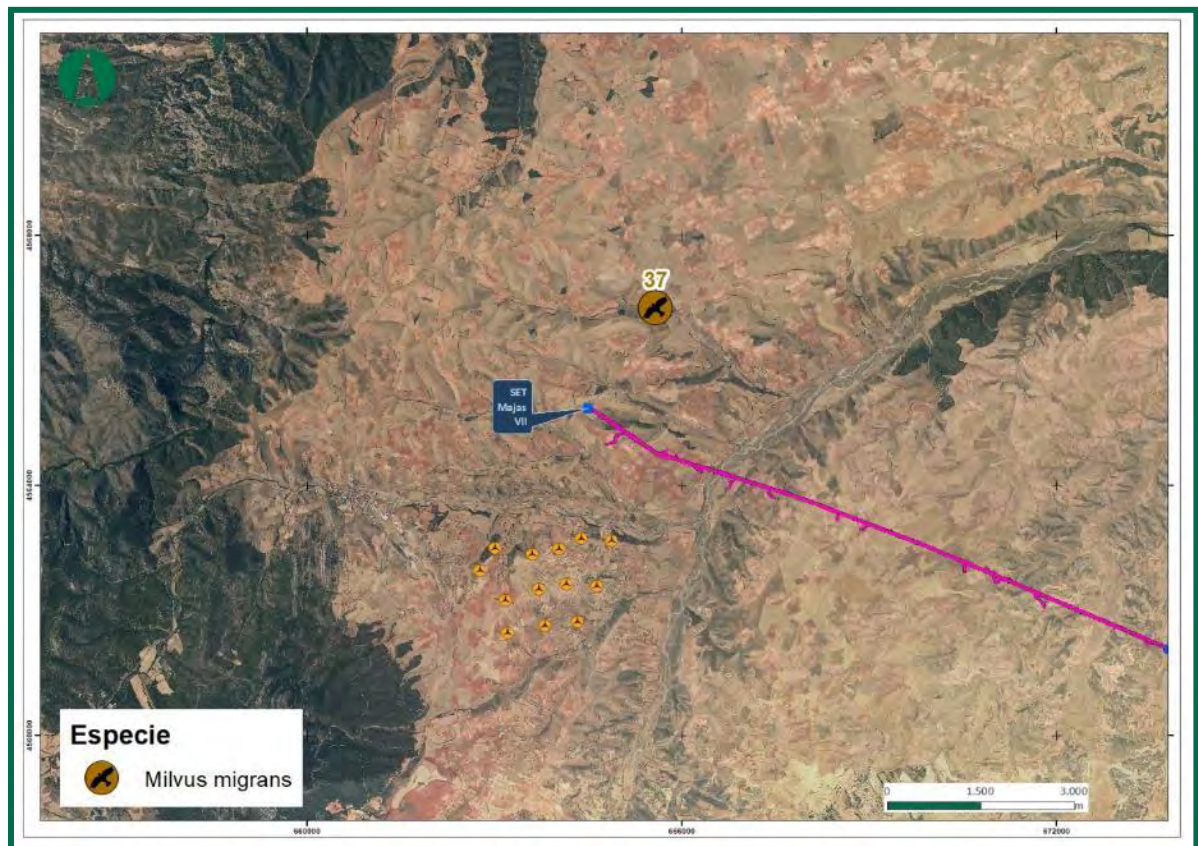



Figura 26. Intensidad del uso del espacio de Culebrera europea (*Circaetus gallicus*), 3º cuatrimestre 2024.

### 3.4.3.7. Cuervo (*Corvus corax*)

Córvido de mayor tamaño presentes únicamente durante el invierno. Hace uso amplio del territorio, pero sus avistamientos son muy escasos.

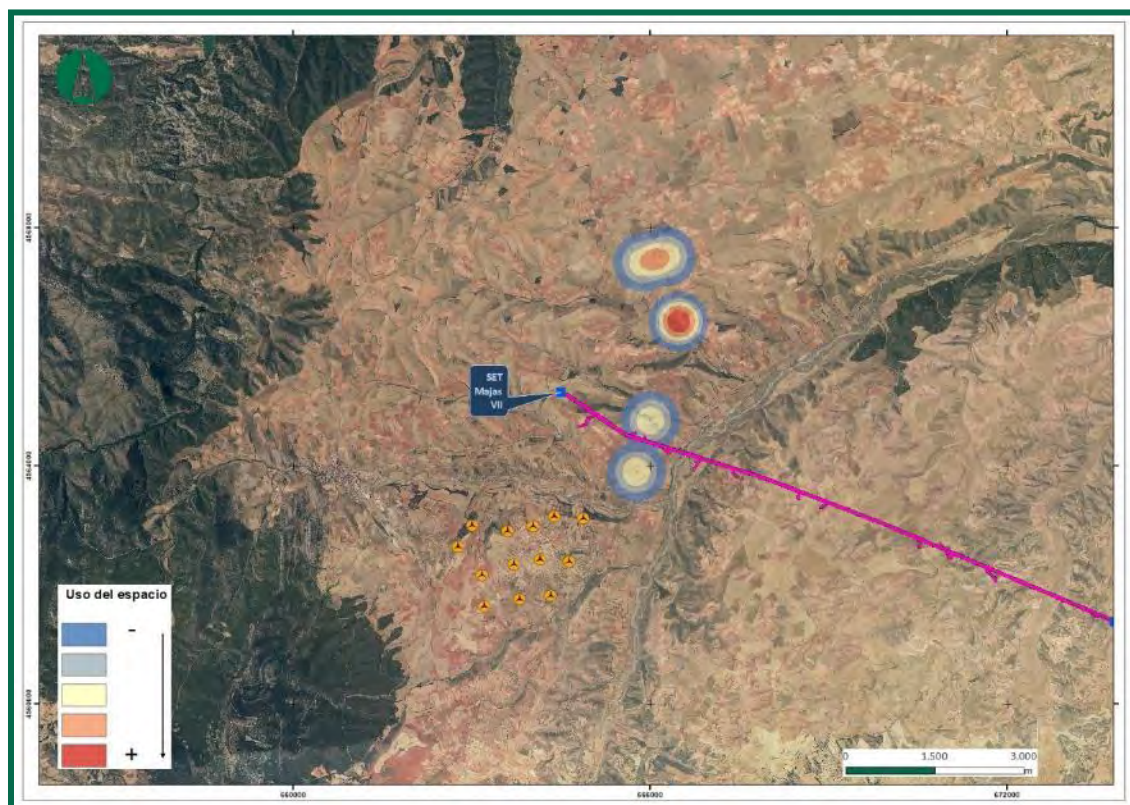

Figura 27. Intensidad del uso del espacio de Cuervo (*Corvus corax*), 3º cuatrimestre 2024.



#### 3.4.3.8. Milano real (*Milvus milvus*)



Figura 28. Intensidad del uso del espacio de Milano real (*Milvus milvus*), 3º cuatrimestre 2024.

Se trata de una especie principalmente presente durante el invierno. Durante este periodo se ha observado una pareja en vuelo errático durante la migración postnupcial.

#### 3.4.3.9. Abejaruco (*Merops apiaster*)

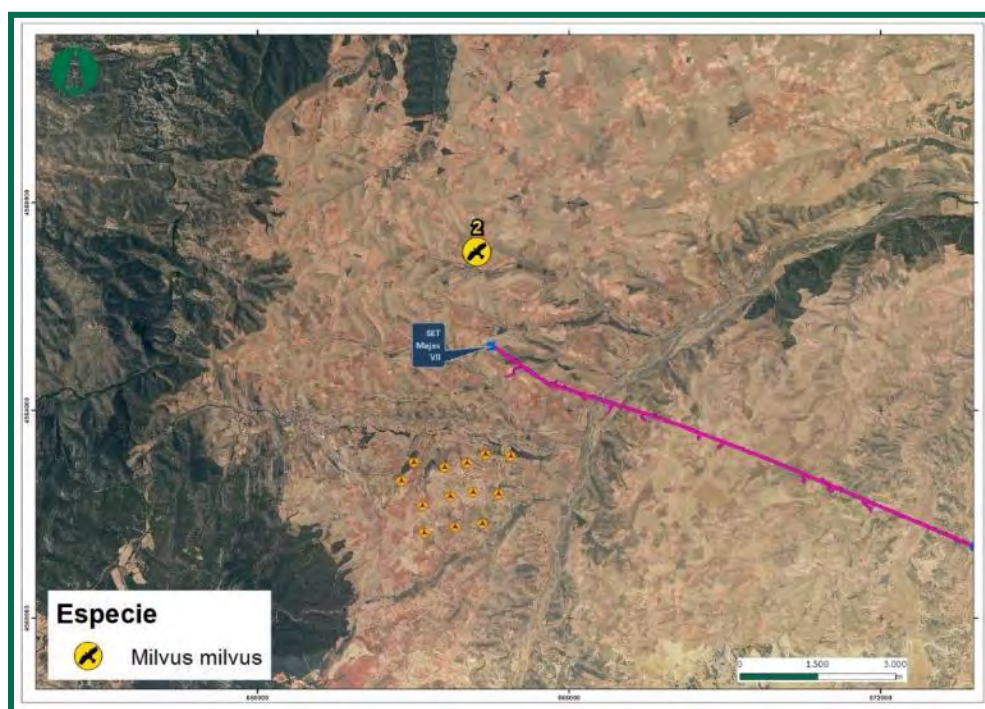

Figura 29. Intensidad del uso del espacio de Abejaruco (*Merops apiaster*), 3º cuatrimestre 2024.



### 3.4.4. ZONAS DE NIDIFICACIÓN

Durante el periodo de invierno, se han visitado zonas de cría de grandes aves, identificación los posaderos de los buitres leonados y otras especies gregarias. En la siguiente figura, se muestra las zonas visitadas, consideradas de importancia para la reproducción de aves rupícolas y de grandes rapaces.



Figura 30. Situación de zonas de fauna establecidas como lugar Importante de nidificación de especies.

Desde el inicio del seguimiento ambiental se realizó una búsqueda de lugares de nidificación de especies relevantes, sobre las cuales fueron objeto de seguimiento. Especialmente del alimoche (*Neophron percnopterus*) y águila real (*Aquila chrysaetos*). La nidificación del águila real sobre los cortados del río Cámaras, han ido cambiando, abandonando repisas de un año para otro. Actualmente han ocupado el nido en árbol, en la posición norte de la figura anterior. No se observaron ejemplares juveniles. Sin embargo, el alimoche, sigue haciendo uso del mismo lugar, sacando un pollo adelante año tras año.

Se aprecia un aumento de nidos de buitre en los últimos años, ocupando más huecos lo que dificultando a otras rapaces encontrar oquedades para su nido. Se ha contrastado que lugares antiguos de nidificación de alimoche, ahora están ocupados por el buitre leonado.

En estos cortados, se han detectado la presencia de otras muchas aves nidificadoras, como es el caso de: Chova piquirroja (*Pyrrhocorax pyrrhocorax*), halcón peregrino (*Falco peregrinus*), cernícalo vulgar (*Falco tinnunculus*), búho real (*Bubo bubo*), gorrión chillón (*Petronia petronia*), avión roquero (*Ptyonoprogne rupestris*), entre otras.

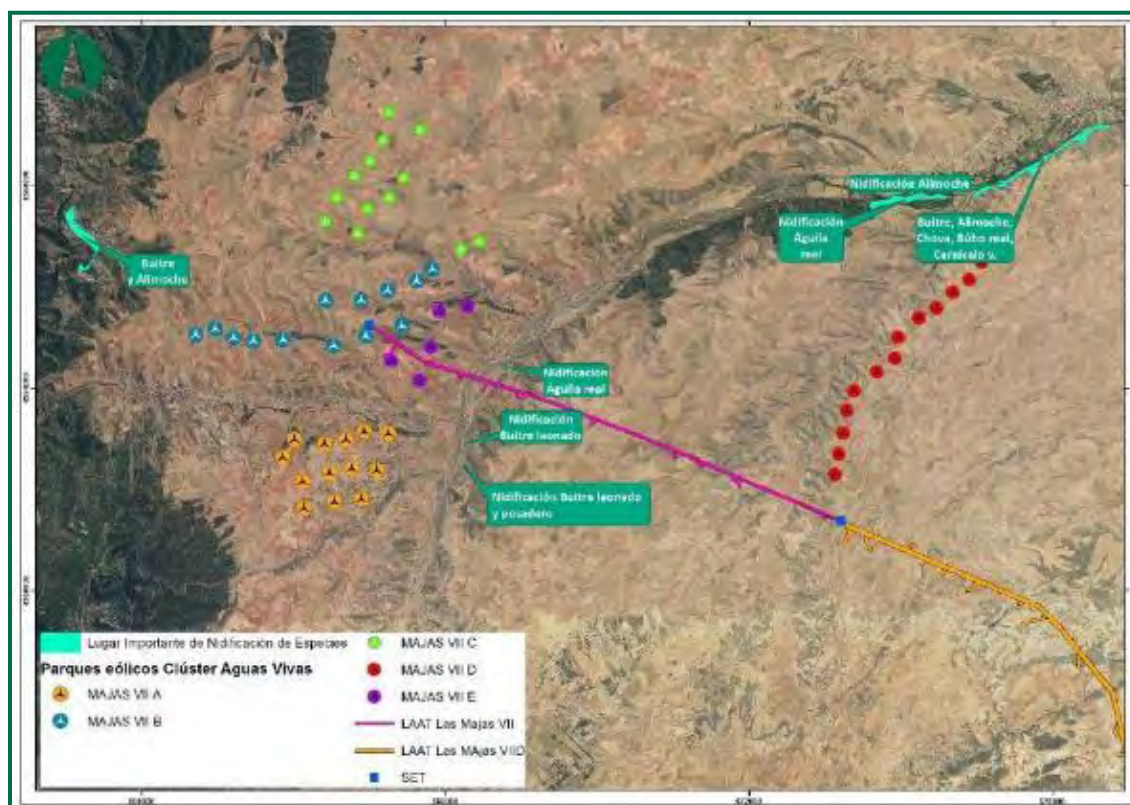

Fotografía 5. Cortados en el río Cámaras, Azuara.

En los cortados de Azuara, se encuentran multitud de cavidades y antiguas casas cueva donde se han hallado una pequeña población de murciélagos de herradura, entre ellas de *Rhinolophus ferrumequinum*, y ejemplares del género *Myotis* sp., ambas catalogadas como especies “Vulnerable” en el Catálogo de Especies Amenazadas de Aragón. Ambos ejemplares, se han vuelto a ver en los mismos lugares, durante los meses de invierno. Durante este año, se ha detectado la presencia de dos ejemplares de murciélago grande de herradura (*Rhinolophus ferrumequinum*) y uno del género *Myotis*



Fotografía 6. Murciélago del género *Myotis*, Azuara.

Fotografía 7. Murciélago de herradura grande (*Rhinolophus ferrumequinum*), Azuara.

### 3.5. METODOLOGÍA DEL SEGUIMIENTO DE LA QUIROPTEROFAUNA

El muestreo de quirópteros requiere de una metodología de muestreo compleja en comparación con otros grupos taxonómicos debido a su baja detectabilidad. Al tener hábitos nocturnos, la posibilidad de detectarlos visualmente se limita a la inspección de refugios que utilizan durante el día, cuya disponibilidad, especialmente en los casos de especies fisurícolas adaptados al medio urbano, puede ser elevada y fácil de muestrear. No obstante, no todos los refugios utilizados por quirópteros se inspeccionan fácilmente:

1. Las cuevas y fisuras en riscos y acantilados rocosos son, a menudo, difícilmente accesibles. Muchas especies que utilizan este tipo de refugios son, precisamente, son de gran interés de conservación: por ejemplo, el Murciélago de cueva (*Miniopterus schreibersi*).
2. Las especies que utilizan refugios forestales no acostumbran a concentrarse en refugios grandes sino más bien en refugios individuales o de grupos de pequeño tamaño (pies de árboles muertos, corteza y orificios de árboles maduros), por lo que la detección de especies en estos hábitats es poco eficiente: por ejemplo, el Murciélago de bosque (*Barbastella barbastella*).

La detección acústica es otra metodología ampliamente utilizada, que consiste en la grabación nocturna de las vocalizaciones de ultrasonidos emitidas por los murciélagos para alimentarse, relacionarse socialmente y desplazarse por el territorio, con el fin de identificar las especies cuyas vocalizaciones han sido grabadas. La identificación es mediante un posterior análisis exhaustivo de las grabaciones con software específico. Este método, sin embargo, no permite la detección de todas las especies presentes en la zona de estudio por dos motivos:

No todas las especies son igual de detectables. Aquellas especializadas en hábitats abiertos y grandes vocalizan más intensamente (debido a la necesidad de detectar objetos y presas a mayor distancia) y, por tanto, su detectabilidad es mayor, mientras que aquellas especializadas en hábitats cerrados, con objetos y presas a menudo cerca del murciélago, vocalizan más débilmente y, por tanto, su detectabilidad es menor. Este último grupo de especies engloba:

- *Plecotus sp.*
- *Rhinolophus sp.*
- *Myotis sp.*

Muchas especies vocalizan igual, siendo imposible discernir entre ellas (algunas raras y otras comunes). Estos casos se engloban en estos 'grupos acústicos':

- *Rhinolophus hipposideros/R.mehelyi/R.euryale*:
- *Eptesicus sp. /Vespertilio sp. /Nyctalus sp.*
- *Plecotus sp.* (todas las especies de este género)
- *Pipistrellus kuhlii/P.nathusii*
- *Pipistrellus pipistrellus/P.pygmaeus*
- *Pipistrellus pygmaeus/Miniopterus schreibersi*
- *Myotis sp.* (todas las especies de este género)

Debido a esto, la combinación de metodologías es la manera más efectiva de inventariar las especies de quirópteros presentes en un área determinada (Flaquer et al., 2007). Aun así, es preciso recalcar que la no detección de una especie mediante estas metodologías, no significa la ausencia de esta en el área de muestreo, por las limitaciones de cada técnica mencionadas anteriormente.

El objetivo de la metodología utilizada para el muestreo de quirópteros es caracterizar la quiropteroфаuna mediante:

- a. Inventariado de las especies detectadas acústicamente.
- b. Ubicación de los refugios o puntos de agua con potencial de uso por quirópteros en las inmediaciones de los parques.
- c. Determinar la densidad por horas de actividad.
- d. Índice de Actividad de cada especie (minutos positivos de actividad por noche).
- e. Hábitats favorables para los murciélagos

A continuación, se describen las metodologías utilizadas.

### 3.5.1. MUESTREO MEDIANTE ESTACIONES DE GRABACIÓN CONTINUA

Esta metodología ha consistido en la colocación de grabadoras pasivas de ultrasonidos en puntos determinados de las inmediaciones de los parques eólicos para la detección acústica de quirópteros y el posterior análisis de los sonidos. Mediante una grabadora de sonido programada, se registra todo el sonido detectable por el micrófono. El sonido registrado se guarda en archivos de formato .WAV en una tarjeta de memoria extraíble.

Utilizando como referencia las directrices y recomendaciones de SECEMU (González et al., 2013), EUROBATS (Rodrigues et al., 2015) y la propuesta del MITECO (Biodiversidad, S. G. & Marina.). Las grabaciones se han realizado regularmente para cada una de las estaciones, obteniendo un mínimo de 10 noches/mes de grabaciones. Con el objetivo de asegurar un mínimo de 3 días consecutivos de meteorología óptima (viento <15 km/h, temperatura >10°C y ausencia de lluvia), desde el inicio del período de mayor actividad de quirópteros (mayo). El resto del período de actividad, entre el 1 de abril y el 30 de octubre, se muestrearán como mínimo 10 noches de cada mes. Dado que en algunos casos puede resultar complicado mantener estas grabadoras a nivel del suelo en un mismo emplazamiento durante periodos prolongados, podrán variar de emplazamiento en diferentes fechas, aunque situándose siempre en lugares muy próximos (inferior a 100 m) respecto a su ubicación original.

Es preciso mencionar aquí que, aunque el tiempo total de grabación pueda parecer muy corto, este es suficiente para detectar vocalizaciones de quirópteros, ya que estos son emitidos a un ritmo muy elevado (una vocalización por cada 40-200 milisegundos).

Las grabadoras se han ubicado en una altura comprendida entre 0,5 y 2 metros, dependiendo de la facilidad de acceso al lugar de colocación.

De acuerdo con las indicaciones de MITECO, se usarán como puntos de grabación las zonas de caza (campo abierto, zonas de cultivo, hábitats naturales o naturalizados). Se deberá ubicar al menos una estación, en una posición de aerogenerador, para poder estudiar el grado de atracción que tienen sobre los insectos, y por lo tanto de los quirópteros. A pesar de las indicaciones del MITECO, se ha evitado ubicar como puntos de grabación, zonas de refugios o de tránsito entre zonas de refugio, para no sesgar la muestra.

Este estudio se llevará a cabo dentro del área definida por un radio de, al menos, 1 km en torno a la envolvente de los aerogeneradores.

Las zonas de grabación se han seleccionado previamente teniendo en cuenta la representación de los distintos hábitats para quirópteros, dentro de la zona de estudio. Tenido en cuenta un radio de 500 m para los murciélagos de detección de largo alcance y de 25 m para los de corto alcance.

Para cada punto de grabación se toman los siguientes datos:

- Proyecto



- Nombre (nº) de la estación
- Fecha/hora
- Coordenadas XY/UTM
- Altitud: msnm
- Altura sobre el suelo (m)
- Programa de grabación empleado
- Detector (modelo y número ID)

Para realizar estas grabaciones en los puntos seleccionados, se ha utilizado la grabadora Song Meter Mini Bat Ultrasonic Recorder, una grabadora de audio de espectro completo (full spectrum) y de cruce por cero (zero crossing). Es capaz de grabar ultrasonidos (192kHz, 256kHz, 384kHz y 500kHz) rangos entre los cuales se encuentran los ultrasonidos emitidos por los murciélagos. Es capaz de registrar sonido descomprimido en una tarjeta microSD a una frecuencia de muestreo de entre 8kHz y 250kHz. Es una alternativa más pequeña y menos costosa que el otro modelo de la misma marca SM4 BAT, pero igualmente válida para análisis acústicos de quiroptero fauna.



Figura 31. Song Meter Mini Bat Ultrasonic Recorder. Fuente: Wildlife Acoustics.

Utilizando como referencia algunas de las directrices y recomendaciones de SECEMU (González et al., 2013) y EUROBATS (Rodrigues et al., 2015), las grabaciones se han realizado regularmente, en períodos de hasta 10 noches de grabación continua con el objetivo de asegurar un mínimo de 3 días consecutivos de meteorología óptima (viento <15 km/h, temperatura >10°C y ausencia de lluvia), desde el inicio del período de mayor actividad de quirópteros (Marzo), hasta octubre.

Las grabadoras se han ubicado en una altura comprendida entre 0,5 y 2 metros, dependiendo de la facilidad de acceso al lugar de colocación.

El análisis de identificación de estas grabaciones se realizará mediante el software Kaleidoscope, un programa de procesamiento y análisis de sonido creado por Wildlife Acoustics Inc ampliamente utilizado en análisis bioacústico. La identificación de la especie se realiza de manera automática utilizando los algoritmos propios del programa y se revisa manualmente para evitar identificaciones erróneas, posibles especialmente en los grupos de especies que vocalizan igual y mencionados en el apartado anterior.

Cada grabadora se ha ido colocando en una estación diferente, cada semana. Se han seleccionado un total de **7 estaciones de grabación semicontinua** en las inmediaciones del parque y las líneas de evacuación.

Complementariamente, también se ha dedicado un esfuerzo al muestreo en hábitats diferentes (puntos de agua y refugios) para ampliar el rango de especies detectadas.

De acuerdo a la información disponible en las Bases de datos de biodiversidad y Libro rojo de mamíferos, las especies presentes en las cuadrículas que abarca el proyecto son las siguientes:

NOMBRE CIENTÍFICO	NOMBRE COMÚN
<i>Rhinolophus ferrumequinum</i>	Murciélago grande de herradura
<i>Rhinolophus hipposideros</i>	Murciélago pequeño de herradura
<i>Rhinolophus euryale</i>	Murciélago mediterráneo de herradura
<i>Hypsugo savii</i>	Murciélago montaño
<i>Eptesicus isabellinus</i>	Murciélago hortelano
<i>Plecotus austriacus</i>	Orejudo gris
<i>Tadarida teniotis</i>	Rabudo

Tabla 16. Especies de quirópteros conocidos en la zona.

### 3.5.2. INSPECCIÓN DE REFUGIOS POTENCIALES Y PUNTOS DE AGUA

Esta metodología consiste en la identificación y caracterización simple de los refugios potenciales de quirópteros, así como de los puntos de agua, zonas conocidas de concentración de estas especies tanto para alimentarse como hidratarse. Por cada refugio potencial visitado, se ha valorado si es apto para albergar quirópteros en base a la presencia de tres características fundamentales:

1. Presencia de habitáculos oscuros y con poca o nula frecuentación humana.
2. Presencia de orificios de cierta magnitud (15-20 cm) que sirvan de entrada y salida.



### 3. Presencia de excrementos de estos mamíferos.

Se han localizado casetas abandonadas propicias para esta finalidad. Al tratarse de una zona principalmente agrícola, con poco bosque y escaso desnivel, este tipo de estructuras son las más adecuadas para el establecimiento de colonias, especialmente de los pertenecientes a la familia Rhinolophidae y al género Pipistrellus.

PUNTOS DE GRABACIÓN	UTM ETRS89 30N	
	X	Y
22	675960	4565874
24	664414	4563169
25	663774	4561780
26	667124	4565645
27	665112	4565239
28	661791	4564114
29	664561	4568446
30	673688	4561541
31	676333	4567856
32	658879	4566843

Tabla 17. Ubicación del punto de grabación y coordenadas UTM.

#### 3.5.3. TIPOS DE REFUGIOS

Los murciélagos dependen estrechamente de sus refugios ya que pasan la mayor parte de su vida en ellos. Los escogen por las demandas fisiológicas de los adultos o de los jóvenes en cada momento del ciclo anual, por la presión de los depredadores, por consideraciones relativas a comportamientos sociales o por diversos condicionantes geográficos, micro climáticos o topográficos. En algunos casos los requerimientos son tan específicos, que la ausencia o la destrucción de refugios apropiados, es la principal causa de la ausencia o rarefacción de algunas especies en determinadas áreas. Por ello se consideró como uno de los objetivos de este informe la localización y caracterización de estos lugares:

- Cueva: comprende cuevas, simas y cualquier otra cavidad de origen natural. No se ha encontrado información sobre ninguna cueva en las proximidades del proyecto donde pueda existir alguna población de murciélagos.
- Mina: cavidades del terreno producidas por el hombre para la extracción de minerales, rocas o áridos. Incluye canteras y graveras. Los sistemas de galerías subterráneas de los complejos mineros de mayor entidad sustituyen el tipo de ecosistema subterráneo que suponen las cuevas en las provincias que carecen de ellas. En algunos casos suponen el único lugar disponible para las especies trogloditas en un amplio terreno y si éstas se sitúan además en terrenos en los que la disponibilidad de recursos tróficos e hídricos es suficiente, entonces no es extraño que sea en

estos complejos mineros donde se encuentren algunas de las colonias de murciélagos más interesantes, no sólo de las provincias con menor número de cavidades naturales, sino también de todo el conjunto de la comunidad.

- Túnel: paso subterráneo artificial que se abre para establecer una comunicación o para realizar determinadas actividades. Incluye galerías de reconocimiento de presas y similares. Especialmente importantes para los murciélagos han resultado los túneles de las vías férreas abandonadas, tanto de líneas en desuso o desmanteladas como los de los antiguos trenes mineros. A la estructura propicia que genera el tipo de material de construcción, que suele dejar fisuras y grietas muy apropiadas, se une el hecho de la escasa interferencia humana de la que gozan por encontrarse alejados de áreas transitadas por el hombre.
- Grieta: únicamente para grietas naturales en cortados rocosos, peñascos, acantilados que, debido a su estrechez no son accesibles para el ser humano.
- Edificación abandonada: cualquier tipo de edificación humana (no histórica) destinada a viviendas, actividades agrícolas o ganaderas y de servicios (casas, transformadores, silos, naves, molinos, estaciones de ferrocarril, etc.) que se encuentre en desuso y generalmente abandonada o en ruinas y que resulte improbable que se vuelva a utilizar.
- Edificación en uso: Cualquier tipo de edificación humana (no histórica) destinada a viviendas, actividades agrícolas o ganaderas y de servicios (casas, transformadores, silos, naves, etc.) que esté en uso o cerrada, pero no en ruinas ni abandonada.
- Edificios históricos: En general, grandes edificios de carácter histórico o religioso. Incluso aquellos que actualmente se encuentren en ruinas o abandonados (iglesias, monasterios, castillos, palacios, ermitas, conventos, etc.).
- Árbol: cualquier tipo de grieta, oquedad o estructura que se encuentre en un árbol, sea cual fuere su especie.
- Puente: construcción que se utiliza para pasar de un lado a otro de un río, un desnivel, etc. (en carreteras, caminos, vías férreas, etc.) En ocasiones el gran tamaño de algunos puentes genera en su parte inferior (ojos o arcos) una cavidad con aspecto de túnel, pero se ha seguido con el criterio de asignarlos como puentes. Las numerosas grietas y profundas fisuras que se generan en las juntas de las piedras que los forman, son lugares muy apreciados por los murciélagos fisurícolas.
- Caja: cajas nido o refugios artificiales para aves insectívoras o específicas para murciélagos.

- Otros: resto de refugios no incluidos en los anteriores tales como pozos, presas, etc.

#### 3.5.4. FUNDAMENTOS ECOLOCACIÓN

La ecolocación es el método que tienen los quirópteros para ubicarse en el espacio. Consiste en la emisión de sonidos en un rango de frecuencia ultrasónica (>14 kHz), cuya interacción con los elementos del medio (ecos) les permite obtener información acerca de los distintos elementos presentes en un espacio determinado.

Es un método de ubicación similar al radar, con la diferencia de que en el caso de la ecolocación se utilizan ondas acústicas en lugar de ondas electromagnéticas. Durante este proceso el individuo que actúa a la vez como transmisor y receptor de la señal acústica, produce una serie de pulsos acústicos de corta duración, que pueden ser radiados desde el transmisor y registrados por el receptor. Los pulsos de sonidos deben ser cortos, ya que el receptor mientras está emitiendo no puede recibir los ecos. El tiempo que tarda en llegar un eco indica la distancia a la cual se encuentra el objeto que ha reflejado el sonido. Cuanto más preciso pueda ser medido este lapso de tiempo, mejor conocimiento de la distancia se tendrá. Mientras que la distancia a la que se encuentra la superficie que ha reflejado el eco es fácilmente medible, conocer la dirección en la que lo hace es más complicado. Existen diferentes formas de determinar la dirección:

- Utilizando un foco concentrado de emisión con el que escanear el medio, de manera que los ecos sólo puedan retornar desde la misma dirección en la que el rayo sónico ha sido emitido.
- Teniendo varios receptores que puedan calcular la dirección en función de las diferencias de tiempo entre ellos.

Si se usan señales de banda ancha (que cubren un elevado rango de frecuencia) también se puede utilizar la calidad del tono del eco para determinar su dirección. Los distintos grupos de murciélagos que existen utilizan diferentes combinaciones de estas posibilidades.

Conocer el fundamento por el cual un eco retorna, es más difícil y menos preciso de determinar que medir la distancia a la que está el objeto que ha causado esa reflexión del sonido.

Además de las señales producidas para orientarse e identificar presas y otros objetos, los murciélagos emiten señales sociales que utilizan para comunicarse entre ellos. Suelen emitirlos en frecuencias

relativamente bajas, a menudo también parcialmente audibles para el ser humano, y suelen tener complejas estructuras en comparación con las de ecolocación que son más sencillas y repetitivas.

La mayoría de las especies emiten sus señales de ecolocación con una intensidad suficiente para recibirse a distancias de hasta 50 m en buenas condiciones con un equipo de sensibilidad media. Existen excepciones entre las que se podrían mencionar a los murciélagos de herradura (*Rhinolophidae*) y a los orejudos (gen. *Plecotus*) porque emiten con intensidad relativamente baja, solo captable a muy pocos metros con un equipo normal. Por razones acústicas las frecuencias más elevadas se disipan a distancias más cortas que las más graves. En el caso de *Plecotus* las señales no tienen una frecuencia tan elevada, pero sus enormes pabellones auriculares les permiten detectar sus propias débiles señales reduciendo el radio de riesgo de ser detectados por depredadores y por presas.



Figura 32. Delante de cada murciélago que esté utilizando la ecolocalización se extiende una "ventana ciega", puesto que el eco que retorna lo hace mientras el murciélago aún está emitiendo los pulsos de llamada. Una zona similar, en la que el murciélago puede apenas detectar ecos débiles, se asocia con cualquier superficie reflectante. Tan sólo entre ellos existe una "ventana sin interferencias" (clutter-free window), en la cual el murciélago puede detectar los ecos débiles de pequeños insectos.



Figura 33. Cazar sobre una superficie suave (como la superficie del agua) conlleva la ventaja de que el impacto del sonido sobre la superficie se refleja en una dirección alejada del murciélago (a) y sólo recibe el eco de vuelta si un objeto, p.ej. una presa, es interceptada (b).

### 3.6. RESULTADOS DEL ESTUDIO DE QUIRÓPTEROS

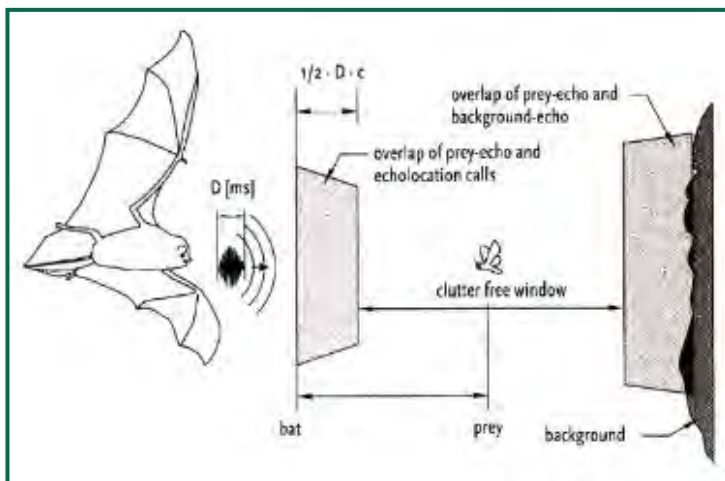
Los quirópteros, al igual que las aves, han sido tenidos en cuenta para este estudio debido a que también pueden ser objeto de afecciones y mortalidad por colisión y barotrauma por efecto de los aerogeneradores, incrementando su vulnerabilidad. Como sucede en otras especies con elevado riesgo de extinción, la baja tasa de renovación de las poblaciones de murciélagos hace que pequeños incrementos en la mortalidad de ejemplares adultos puedan tener consecuencias significativas para su viabilidad (Racey & Entwistle, 2003; Hötker et al., 2006)

Las llamadas o pulsos de murciélagos intensas (amplitud alta) pueden ser detectadas a grandes distancias en contraste con las llamadas poco intensas (<1 m). Teniendo en cuenta la alta sensibilidad del micrófono utilizado y las buenas condiciones atmosféricas acontecidas durante las sesiones de seguimiento, pudieron detectarse señales de ecolocación a distancias de más de 50 metros. Cabe destacar que determinadas especies, como los murciélagos orejudos (*Plecotus sp.*), emiten ultrasonidos de ecolocación muy débiles, incluso son capaces de detectar a sus presas mediante escucha pasiva, es decir, percibiendo los sonidos que producen al aletear o al desplazarse, es por ello que dichas especies resultan difíciles de identificar mediante detectores de ultrasonidos y por ello pueden estar ausentes en muchos estudios.

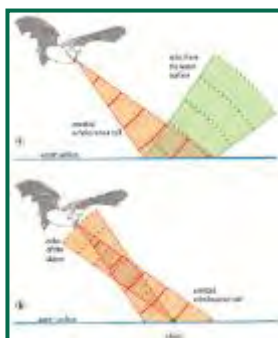
#### 3.6.1. ESPECIES DETECTADAS

A continuación, se detallan las especies detectadas y la cantidad de contactos (o *bat passes*) registrados de cada una de ellas. Se consideran los contactos en lugar de los pulsos debido a la variabilidad en el número de pulsos emitidos por cada una de las diferentes especies en un mismo espacio de tiempo, que puede inducir a error a la hora de comparar la actividad de cada una de ellas.

A modo de introducción y para el conocimiento de las características y especificaciones de las especies presentes, se detallan algunos rasgos sobre los tipos de hábitats preferentes, tipos de refugios y sobre los tipos de señales que emiten, de las principales especies de murciélagos:

- Las especies del género *Pipistrellus sp.* y la especie *Hypsugo savii* son las más abundantes, que se encuentran en todo tipo de hábitats y en rangos altitudinales muy amplios. Muestran una fuerte selección hacia las zonas húmedas y medios urbanos donde encuentra lugar como refugio.

- La segunda especie más abundantes son las del género ***Rhinolophus sp.***, capaz de desenvolverse en cualquier medio que ofrezca un mínimo de recursos alimentarios y de refugios apropiados. Muestra cierta preferencia por ambientes urbanos ubicados en zonas de arbolado o ambientes húmedos. Sus refugios preferentes son las cuevas. En el área de estudio se ha detectado una colonia cerca de una de las posiciones. Sus señales de débil intensidad, difícilmente perceptibles a una distancia superior a los 10m. Dos de las tres especies presentes se encuentran catalogadas como Vulnerables (VU) en el Catálogo Español de Especies Amenazadas, y las tres están catalogadas en Aragón como Vulnerables.
- En cuanto a la especie ***Barbastella barbastella*** presenta una abundancia muy escasa. Tiene una fuerte atracción por las zonas arboladas y bosque de ribera y un rechazo hacia las zonas de pastizal y matorral (el hábitat más característico de la zona). Sus señales de ecolocación son de fácil identificación.
- Son siete las especies europeas del género ***Myotis sp.*** por lo general muestran una preferencia por las formaciones arbóreas y bosques de ribera, evitando las áreas de matorral, especificaciones dadas únicamente en la ribera del Ebro. Su distribución es muy baja fuera de sus áreas preferentes. Los refugios cavernícolas donde puede crear colonias. Algunas de estas especies están catalogadas como Vulnerables (VU) en el Catálogo Español de Especies Amenazadas.
- La presencia de especies del género ***Nyctalus sp.*** llama mucho la atención, dado que se trata de una especie muy asociada a ambientes de boques de roble y haya con poca preferencia a otro tipo de hábitats. Sin embargo, es una de las pocas especies con un carácter migrador acusado, con desplazamientos estacionales de varios kilómetros. Sus señales de baja frecuencia les permite cazar muy bien en espacios más cerrados, emite una sonoridad muy rica que les permite en variados ambientes. Emite pulsos muy fuertes audibles desde más de los 100m de distancia.
- El ***Tadarida teniotis*** no tienen unos requerimientos ecológicos estrictos, por lo general prefiere los espacios abiertos, siempre que exista refugios adecuados. Es una especie fisurícolas en grietas naturales pero que se ha adaptado a construcciones humanas. Tiene preferencia de caza en zonas abiertas arbustivas. Emite pulsos muy fuertes audibles desde más de los 100m de distancia.

La identificación de algunas especies tiene limitaciones por tener llamadas similares con otros taxones similares, por este motivo se agrupan en grupos fónicos. Para la auto identificación sonora mediante software automático, se ha aplicado un rango conservador.

A continuación, se detallan las especies detectadas y la cantidad de pulsos de cada una de ellas a lo largo del cuatrimestre.

Se han detectado llamadas de 12 grupos como se detalla en la tabla siguiente:

Grupos/especies	nº PULSOS	nº CONTACTOS	%
No identificados	7.611	578	20%
<i>Barbastella barbastellus</i>	25	6	0%
<i>Hypsugo savii</i>	2.243	136	5%
<i>Myotis sp.</i>	38	6	0%
<i>Nyctalus sp./Eptesicus sp.</i>	473	64	2%
<i>Pipistrellus khulii/Pipistrellus nathusii</i>	10.353	515	18%
<i>Pipistrellus pipistrellus</i>	11.117	719	25%
<i>Pipistrellus pygmaeus/Miniopterus schreibersii</i>	7.337	534	18%
<i>Plecotus sp.</i>	264	30	1%
<i>Rhinolophus euryale</i>	7	1	0%
<i>Rhinolophus ferrumequinum</i>	116	8	0%
<i>Rhinolophus hipposideros</i>	38	4	0%
<i>Tadarida teniotis</i>	2.437	302	10%
<b>Total</b>	<b>42.059</b>	<b>2.903</b>	<b>100%</b>

Tabla 18. Registros de las diferentes especies identificadas agrupando las estaciones de escucha.

Durante este cuatrimestre, la especie más representada en el área de estudio es *Pipistrellus pipistrellus* con 719 contactos, lo que representa el 25% del total. El segundo grupo más representado es el formado por *Pipistrellus pygmaeus/Miniopterus schreibersii* con 534 contactos, un 18%. El grupo formado por *Pipistrellus khulii/Pipistrellus nathusii* representan otro 18% del total con 515 contactos. La especie *Tadarida teniotis* obtuvo 302 contactos, un 10% y la especie *Hypsugo savii* 136 contactos, un 5%. El resto de especies han tenido un bajo número de contactos: *Nyctalus sp./Eptesicus sp.* 64 contactos, *Plecotus sp.* 30 contactos, *Rhinolophus ferrumequinum* 8 contactos, *Barbastella barbastellus* 6 contactos, *Myotis sp.* 6 contactos, *Rhinolophus hipposideros* 4 contactos y *Rhinolophus euryale* 1 contacto. Resaltar que 578 contactos corresponden con pulsos no identificados. El periodo de mayor actividad, en el ciclo biológico de este grupo, es el de Apareamiento que cubre los meses de septiembre y octubre. La franja de mayor actividad se ha dado entre las 20h y las 23h.





Figura 34. Registros totales de las diferentes especies identificadas.

Las estaciones de quirópteros están repartidas en el entorno del parque eólico, para la ubicación de estas se ha tenido en cuenta la metodología propuesta por el MITECO. A continuación, se muestra la localización de las estaciones en la zona de estudio, con respecto a la ubicación del parque eólico del presente informe.

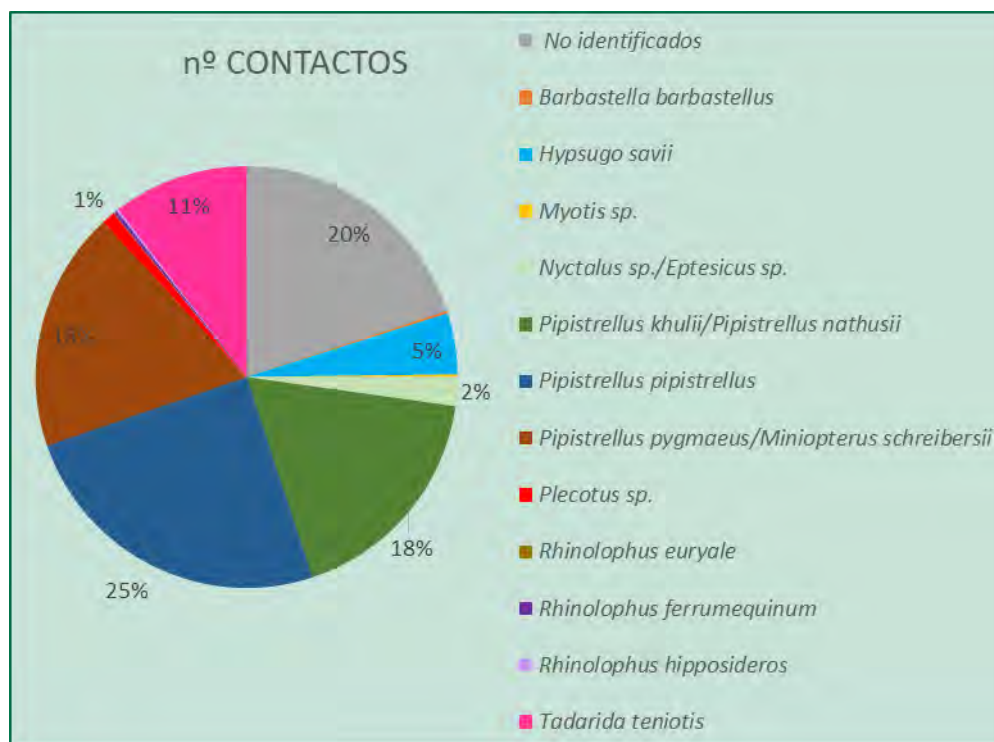

Figura 35. Estaciones de grabación de quiropterofauna.

Por otra parte, se han analizado las especies por cada una de las estaciones, para conocer qué especies son más abundantes en cada zona. En la siguiente tabla se muestran las especies detectadas por estaciones, concretamente de la estación nº 22, la estación nº 25, la estación nº 26, la estación nº 27, la estación nº 28, la estación nº 29, la estación nº 30 y de la estación nº 31.

Grupos/especies	Estación 22	Estación 25	Estación 26	Estación 27	Estación 28	Estación 29	Estación 30	Estación 31	Total
No identificados	21	-	236	41	148	66	64	2	578
<i>Barbastella barbastellus</i>	-	-	2	-	1	2	1	-	6
<i>Hypsugo savii</i>	15	1	57	4	46	3	10	-	136
<i>Myotis sp.</i>	-	-	2	-	1	2	1	-	6
<i>Nyctalus sp./Eptesicus sp.</i>	11	-	20	-	7	21	5	-	64
<i>Pipistrellus khulii/Pipistrellus nathusii</i>	35	-	191	1	188	10	89	1	515
<i>Pipistrellus pipistrellus</i>	17	-	397	16	120	141	26	2	719
<i>Pipistrellus pygmaeus/Miniopterus schreibersii</i>	18	-	292	26	84	86	28	-	534
<i>Plecotus sp.</i>	1	-	15	1	2	4	7	-	30
<i>Rhinolophus euryale</i>	-	-	-	-	1	-	-	-	1
<i>Rhinolophus ferrumequinum</i>	-	-	2	-	-	-	6	-	8
<i>Rhinolophus hipposideros</i>	-	-	-	3	-	-	1	-	4
<i>Tadarida teniotis</i>	51	-	160	11	41	22	17	-	302

Grupos/especies	Estación 22	Estación 25	Estación 26	Estación 27	Estación 28	Estación 29	Estación 30	Estación 31	Total
Total	169	1	1.374	103	639	357	255	5	2.903

Tabla 19. Registros de las diferentes especies identificadas en cada una de las estaciones de escucha.

Destacar que la estación con mayor número de contactos corresponde con la estación 26, que registró 1.374 contactos, de los cuales 397 contactos pertenecen a la especie *Pipistrellus pipistrellus* y 292 contactos al grupo de *Pipistrellus pygmaeus/Miniopterus schreibersii*. Las estaciones con menos contactos han sido la 25 con un contacto de *Hypsugo savii* y la estación 31 con 5 contactos, de *Pipistrellus pipistrellus* y *Pipistrellus khulii/Pipistrellus nathusii*.

La estación 22 registró 169 contactos, la estación 27 obtuvo 103 contactos, la estación 28 un total de 639 contactos, destacando 188 contactos del grupo formado por *Pipistrellus khulii/Pipistrellus nathusii*. La estación 29 obtuvo 357 contactos, destacando 141 contactos de la especie *Pipistrellus pipistrellus*. La estación 30 registró 255 contactos. Destacar que en la estación 24 no se registraron contactos, solo ruido.

Como podemos observar, la especie *Pipistrellus pipistrellus* es la más abundante y se concentra en las estaciones 26, 28 y 29, aunque se registran unos pocos contactos en todas las estaciones, excepto en la 25.



Figura 36. Contactos totales por estación y especies.

### 3.6.2. HORARIOS DE ACTIVIDAD

Una parte importante de este estudio consiste en identificar las horas de mayor actividad, ya que será cuando un mayor riesgo de mortalidad exista. Estos horarios dependen considerablemente de las especies, de la ubicación de sus refugios respecto de los aerogeneradores, de la época del año y de las condiciones meteorológicas existentes.

En lo que respecta a horarios de mayor actividad, la franja en la que se han registrado un mayor número de llamadas en total es la comprendida entre las 21:00 y 22:00 horas seguida de las franjas entre las 20:00 y las 21:00, 22:00 y las 23:00, y 00:00 y 01:00.

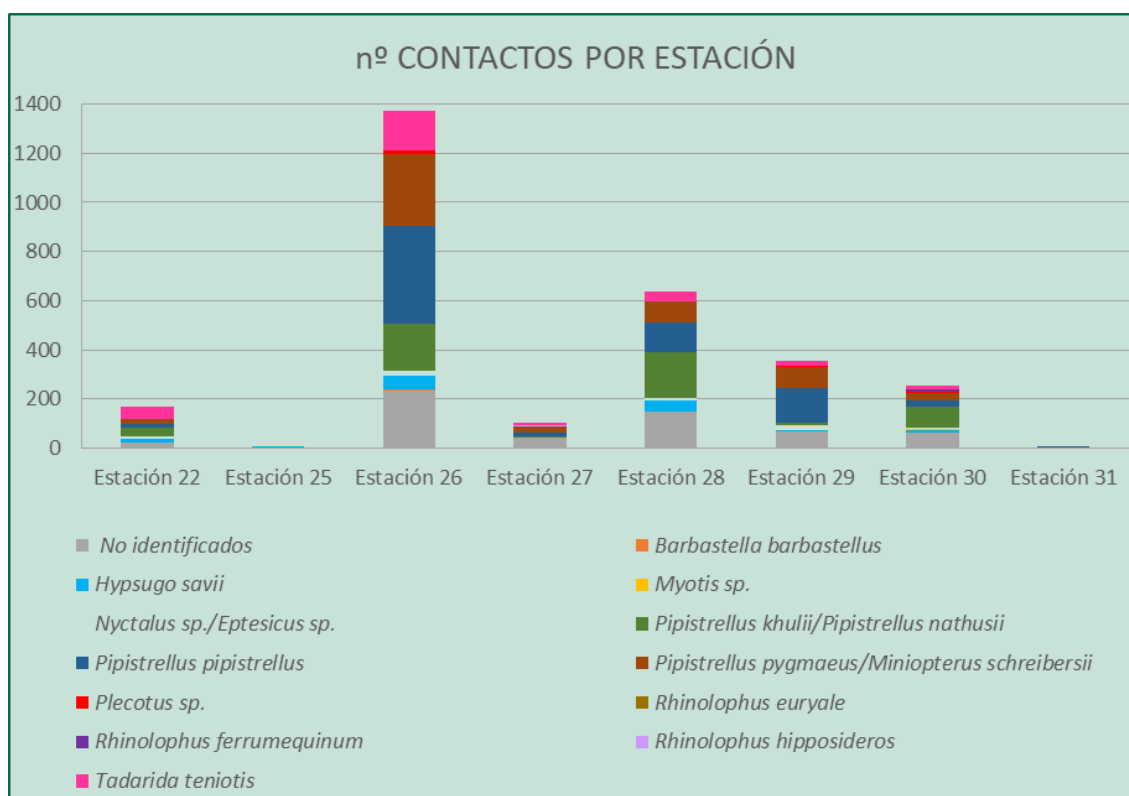
INTERVALO HORARIO	nº CONTACTOS
00:00/01:00	307
01:00/02:00	174
02:00/03:00	145
03:00/04:00	196
04:00/05:00	109
05:00/06:00	143
06:00/07:00	99
07:00/08:00	29
08:00/09:00	21
09:00/10:00	3
18:00/19:00	8
19:00/20:00	92
20:00/21:00	404
21:00/22:00	507
22:00/23:00	398
23:00/00:00	268
<b>Total</b>	<b>2.903</b>

Tabla 20. Registros totales en función de la hora.





Figura 37. Registros totales en función de la hora.

Grupos/especies	00:00/01:00	01:00/02:00	02:00/03:00	03:00/04:00	04:00/05:00	05:00/06:00	06:00/07:00	07:00/08:00	08:00/09:00	09:00/10:00	10:00/11:00	11:00/12:00	12:00/13:00	13:00/14:00	14:00/15:00	15:00/16:00	16:00/17:00	17:00/18:00	18:00/19:00	19:00/20:00	20:00/21:00	21:00/22:00	22:00/23:00	23:00/00:00	Total
No identificados	58	37	31	30	22	25	20	6	8	3	3	16	84	98	83	54									578
<i>Barbastella barbastellus</i>	1	-	1	-	-	-	1	-	-	-	-	-	1	1	-	1									6
<i>Hypsugo savii</i>	28	5	6	2	3	1	1	1	-	-	1	-	9	25	40	14									136
<i>Myotis sp.</i>	1	-	-	-	-	1	-	-	-	-	-	-	-	1	3	-									6
<i>Nyctalus sp./Eptesicus sp.</i>	4	7	-	-	6	1	-	6	8	-	1	4	15	3	4	5									64
<i>Pipistrellus khulii/Pipistrellus nathusii</i>	66	29	29	17	10	28	20	1	-	-	-	4	47	117	98	49									515
<i>Pipistrellus pipistrellus</i>	56	41	22	46	25	13	25	7	-	-	3	19	126	150	105	81									719
<i>Pipistrellus pygmaeus/Miniopterus schreibersii</i>	38	29	30	35	25	49	21	8	-	-	-	33	110	83	43	30									534
<i>Plecotus sp.</i>	3	-	5	-	2	1	3	-	-	-	-	-	5	2	5	4									30
<i>Rhinolophus euryale</i>	-	-	-	-	-	-	-	-	-	-	-	-	-	-	-	1									1
<i>Rhinolophus ferrumequinum</i>	2	-	-	-	-	1	-	-	-	-	-	-	-	3	2	-									8
<i>Rhinolophus hipposideros</i>	-	-	-	-	-	-	-	-	3	-	-	-	-	1	-	-									4
<i>Tadarida teniotis</i>	50	26	21	66	16	23	8	-	2	-	-	16	7	23	15	29									302
<b>Total</b>	<b>307</b>	<b>174</b>	<b>145</b>	<b>196</b>	<b>109</b>	<b>143</b>	<b>99</b>	<b>29</b>	<b>21</b>	<b>3</b>	<b>8</b>	<b>92</b>	<b>404</b>	<b>507</b>	<b>398</b>	<b>268</b>									<b>2.903</b>

Figura 38. Contactos totales en función de la hora y los grupos de vocalización.

ESPECIE	MÁXIMA DISTANCIA DE DETECCIÓN DE ULTRASONIDOS (metros)
<i>Eptesicus nilssonii</i>	50
<i>Eptesicus serotinus</i>	40
<i>Hypsugo savii</i>	40
<i>Miniopterus schreibersii</i>	30
<i>Myotis dasycneme</i>	30
<i>Nyctalus noctula</i>	100
<i>Pipistrellus kuhlii</i>	30
<i>Pipistrellus nathusii</i>	30
<i>Pipistrellus pipistrellus</i>	30
<i>Pipistrellus pygmaeus</i>	25
<i>Tadarida teniotis</i>	100
<i>Vespertilio murinus</i>	50

Tabla 21. Distancias máximas de detección por especies. Fuente: Guidelines for conservation of bats in wind farm projects (Revision 2014).

Cabe destacar que determinadas especies, como los murciélagos orejados (*Plecotus sp.*), emiten ultrasonidos de ecolocación muy débiles, incluso son capaces de detectar a sus presas mediante escucha pasiva, es decir, percibiendo los sonidos que producen al aletear o al desplazarse, es por ello que dichas especies resultan difíciles de identificar mediante detectores de ultrasonidos y por ello pueden estar ausentes en muchos estudios. Por otro lado, los géneros *Nyctalus* y *Eptesicus* realizan llamadas muy similares y los detectores pueden confundirlas, por lo que discernir entre las especies con métodos automáticos puede no ser concluyente y por ese motivo se agrupan. *Miniopterus schreibersii* también puede confundirse con *Pipistrellus pygmaeus*.

3.6.3. DISTRIBUCIÓN DE ESPECIES EN FUNCIÓN DEL HÁBITAT



Figura 39. Hábitats en el área de detección en las estaciones de grabación de quiropterofauna.

Para cada estación de medición de escuchas de quiropterofauna, se analiza el tipo de suelo con el fin de separar distintos ecosistemas y conocer los hábitats y las especies que los frecuenta.

HABITATS	ESTACIONES QUIROPTEROS											Total
	22	23	24	25	26	27	28	29	30	31	32	
A.F.M. (Bosquetes)	0,00%	0,00%	0,00%	0,00%	0,00%	0,00%	40,00%	0,00%	0,00%	0,00%	0,00%	4,44%
A.F.M. (Riberas)	0,00%	0,00%	0,00%	0,00%	0,00%	0,00%	0,00%	0,00%	0,00%	33,33%	11,11%	11,11%
Agua	0,00%	0,00%	0,00%	0,00%	0,00%	0,00%	20,00%	0,00%	0,00%	0,00%	0,00%	2,22%
Bosque	0,00%	0,00%	0,00%	0,00%	0,00%	0,00%	0,00%	0,00%	0,00%	0,00%	22,22%	4,44%
Matorral	0,00%	0,00%	0,00%	0,00%	0,00%	50,00%	0,00%	0,00%	0,00%	0,00%	22,22%	6,67%
Mosaico sobre cultivo	0,00%	66,67%	0,00%	0,00%	0,00%	0,00%	0,00%	0,00%	0,00%	0,00%	0,00%	4,44%
Pastizal-Matorral	50,00%	0,00%	0,00%	0,00%	0,00%	0,00%	0,00%	0,00%	83,33%	8,33%	11,11%	17,78%
Agrícola y prados artificiales	50,00%	33,33%	100,00%	100,00%	100,00%	50,00%	40,00%	100,00%	16,67%	25,00%	33,33%	40,00%
Bosque Plantación	0,00%	0,00%	0,00%	0,00%	0,00%	0,00%	0,00%	0,00%	0,00%	33,33%	0,00%	8,89%

Tabla 22. Tipos de hábitats en un radio de 500 m de las estaciones.

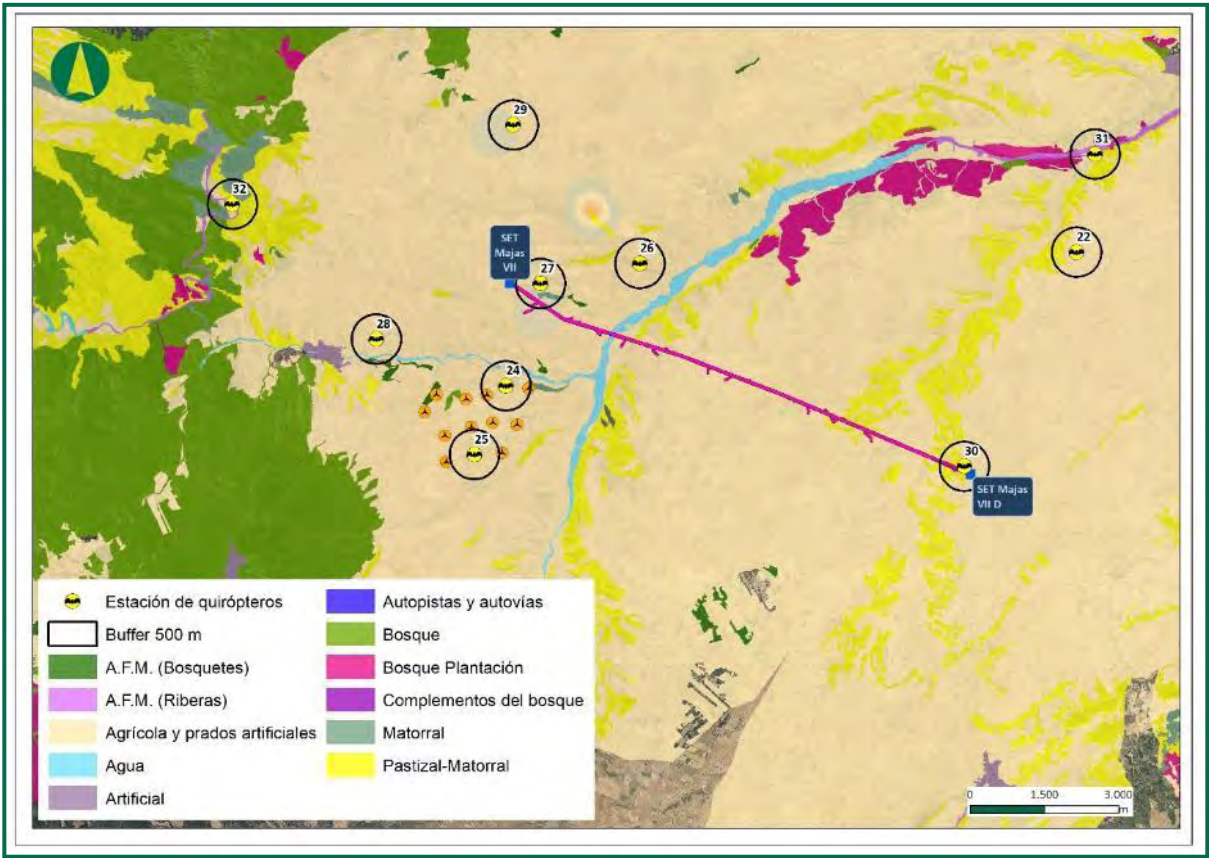

Figura 40. Porcentaje de los hábitats que abarca las estaciones a 500m.

Se puede observar que el hábitat más abundante es el pasto agrícola y prados artificiales (40%) y el menos abundante el “A.F.M (Bosques)” (4,4%). En casi todas las estaciones se han recogido pulsos y se han podido detectar distintas especies/grupos.

Grupos/especies	Estación 22	Estación 25	Estación 26	Estación 27	Estación 28	Estación 29	Estación 30	Estación 31	Total
No identificados	21	-	236	41	148	66	64	2	578
<i>Barbastella barbastellus</i>	-	-	2	-	1	2	1	-	6
<i>Hypsugo savii</i>	15	1	57	4	46	3	10	-	136
<i>Myotis sp.</i>	-	-	2	-	1	2	1	-	6
<i>Nyctalus sp./Eptesicus sp.</i>	11	-	20	-	7	21	5	-	64
<i>Pipistrellus khulii/Pipistrellus nathusii</i>	35	-	191	1	188	10	89	1	515
<i>Pipistrellus pipistrellus</i>	17	-	397	16	120	141	26	2	719
<i>Pipistrellus pygmaeus/Miniopterus schreibersii</i>	18	-	292	26	84	86	28	-	534
<i>Plecotus sp.</i>	1	-	15	1	2	4	7	-	30
<i>Rhinolophus euryale</i>	-	-	-	-	1	-	-	-	1
<i>Rhinolophus ferrumequinum</i>	-	-	2	-	-	-	6	-	8
<i>Rhinolophus hipposideros</i>	-	-	-	3	-	-	1	-	4
<i>Tadarida teniotis</i>	51	-	160	11	41	22	17	-	302
<b>Total</b>	<b>169</b>	<b>1</b>	<b>1.374</b>	<b>103</b>	<b>639</b>	<b>357</b>	<b>255</b>	<b>5</b>	<b>2.903</b>

Tabla 23. Especies y números de contactos detectados en cada estación de quirópteros.



Se puede observar que en la estación 26 es donde más pulsos se han recogido, que corresponde con un tipo de vegetación “Agrícola y pastos artificiales”. La estación 28 con 639 contactos, corresponde con el tipo de vegetación 40% “Bosquetes”, 40% “Agrícola y pastos artificiales” y 20% “Agua”. La estación 29 obtuvo 357 contactos, su tipo de vegetación es “Agrícola y pastos artificiales”. La estación 30 con 255 contactos, el tipo de vegetación que presenta es 83,33% “Pastizal-matorral” y 16,67% “Agrícola y pastos artificiales”. La estación 22 obtuvo 169 y su tipo de vegetación es 50% “Pastizal-matorral” y 50% “Agrícola y pastos artificiales”. La estación 27 con 103 contactos presenta una vegetación con un 50% de “Matorral” y un 50% de “Agrícola y pastos artificiales”. Las estaciones con menor número de contactos fue la 31 con 5 contactos, cuya vegetación es un 33,33% de “Riberas”, un 33,33% de “Bosque de plantación”, un 25% de “Agrícola y pastos artificiales” y un 8,33% de “Pastizal-matorral” y la estación 25 obtuvo un contacto, su tipo de vegetación es “Agrícola y pastos artificiales”.

Destacar que en la estación 24 no se registraron contactos, solo ruido.

La frecuencia de escuchas en cada estación ha sido la siguiente:

Estaciones	Nº noches con registros	PERIODO
22	9	Octubre
24	10	Noviembre
25	1	Septiembre
26	15	Septiembre y Octubre
27	8	Noviembre
28	11	Septiembre
29	15	Octubre y Noviembre
30	14	Septiembre
31	1	Septiembre
<b>Total general</b>	<b>84</b>	<b>Apareamiento e hibernación</b>

Tabla 24. Nº de noches con registros por los aparatos de escucha.

Cabe destacar que es en la estación 26 donde se han recogido un mayor número de pulsos y estuvo 15 noches. En las estaciones 25 y 31, donde menor número de pulsos se han obtenido, se colocó en septiembre una noche.

Comparando el número de horas con registro con el número de contactos obtenidos se obtiene la media de contactos por noches con registros. A continuación, se muestra la media de contactos:



Figura 41. Media de contactos por noches de registro.

#### 3.6.4. DISTRIBUCIÓN DE ESPECIES EN FUNCIÓN DE SU CICLO VITAL.

Por último, cabe analizar la distribución de las especies presentes en el área de estudio en función de la época del año, es decir, en función de su ciclo vital. En este apartado se incluyen las grabaciones realizadas durante este cuatrimestre, de septiembre a diciembre del año 2024.

De manera amplia podemos establecer los siguientes periodos:

El ciclo vital de los quirópteros se divide básicamente en hibernación, embarazo, lactancia y apareamiento para las hembras, y en hibernación, alimentación y apareamiento para los machos. Las hembras se agrupan para la cría a lo largo de la primavera formando colonias en las que los machos están mayoritariamente ausentes. Los partos, generalmente de una sola cría, tienen lugar desde finales de mayo hasta bien entrado julio, dependiendo del clima local y de la especie. Tras un periodo de lactancia aproximado de un mes y medio de duración, las crías alcanzan el tamaño de los adultos y comienzan a volar e independizarse. Al finalizar el verano y en el comienzo del otoño se inicia el periodo de celo y los apareamientos; a este le sigue una fase de acumulación de grasa que constituirá la reserva de energía que asegure la viabilidad de la hibernación, que puede durar hasta 5 meses en lugares fríos. Al finalizar la hibernación, a principios de la primavera, se reactiva el ciclo reproductivo de las hembras, que había sufrido una diapausa generalmente debida a un proceso de fecundación diferida, y da comienzo la gestación.

De manera amplia podemos representar los siguientes periodos:

HIBERNACIÓN	De mediados de octubre a mediados de marzo
EMBARAZO	De mediados de marzo a finales de mayo
LACTANCIA	Junio y julio
APAREAMIENTO	De agosto a mediados de octubre

Tabla 25. Ciclo vital de los quirópteros.



Figura 42. Ciclo biológico anual típico de los murciélagos de zonas templadas. Las fechas que delimitan los diferentes periodos varían dependiendo de la climatología de cada región.

Durante este cuatrimestre se han dado los periodos de apareamiento e hibernación. De esta manera, los datos de número de contactos de las distintas especies/grupo se reparten de esta manera a lo largo de las distintas etapas del ciclo biológico de los quirópteros:

Grupos/especies	APAREAMIENTO	HIBERNACIÓN	Total
No identificados	470	108	578
<i>Barbastella barbastellus</i>	4	2	6
<i>Hypsugo savii</i>	129	7	136
<i>Myotis sp.</i>	4	2	6
<i>Nyctalus sp./Eptesicus sp.</i>	43	21	64
<i>Pipistrellus khulii/Pipistrellus nathusii</i>	504	11	515
<i>Pipistrellus pipistrellus</i>	561	158	719
<i>Pipistrellus pygmaeus/Miniopterus schreibersii</i>	421	113	534
<i>Plecotus sp.</i>	25	5	30
<i>Rhinolophus euryale</i>	1	-	1
<i>Rhinolophus ferrumequinum</i>	8	-	8
<i>Rhinolophus hipposideros</i>	1	3	4
<i>Tadarida teniotis</i>	267	35	302

Grupos/especies	APAREAMIENTO	HIBERNACIÓN	Total
Total	2.438	465	2.903

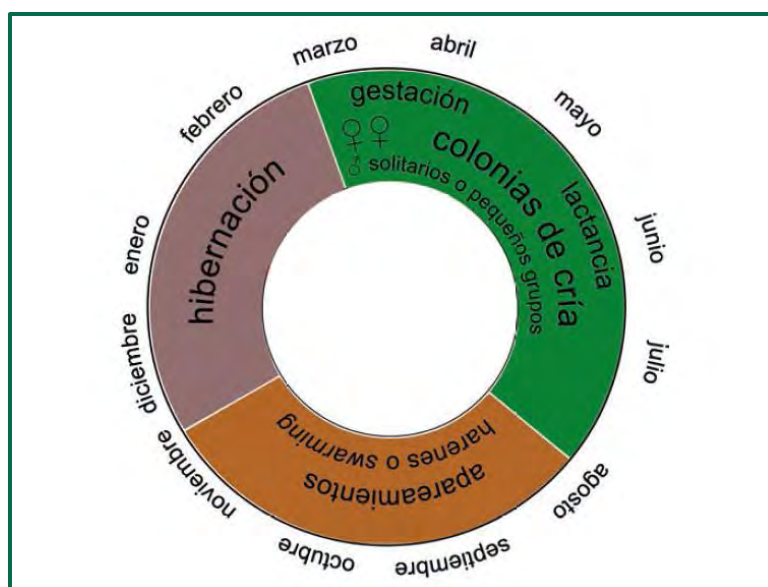
Tabla 26. Contactos detectados por especie distribuidos según las etapas vitales del cuatrimestre.

Como podemos observar, según los datos obtenidos este cuatrimestre, la etapa con mayor número de contactos ha sido el apareamiento, ya que durante la etapa de hibernación la actividad de los quirópteros disminuye considerablemente.



Figura 43. Nº contactos por especie distribuidos según etapa

Según las grabaciones y el nº de contactos por grupos de vocalización/ especies que se han detectado en el ámbito en estudio, las especies se distribuyen según la etapa del ciclo vital de la siguiente manera:

INTERVALO HORARIO	APAREAMIENTO	HIBERNACIÓN	Total
00:00/01:00	286	21	307
01:00/02:00	159	15	174
02:00/03:00	138	7	145
03:00/04:00	186	10	196
04:00/05:00	104	5	109
05:00/06:00	132	11	143
06:00/07:00	81	18	99
07:00/08:00	22	7	29
08:00/09:00	4	17	21
09:00/10:00	-	3	3
18:00/19:00	-	8	8

INTERVALO HORARIO	APAREAMIENTO	HIBERNACIÓN	Total
19:00/20:00	22	70	92
20:00/21:00	271	133	404
21:00/22:00	436	71	507
22:00/23:00	356	42	398
23:00/00:00	241	27	268
<b>Total</b>	<b>2.438</b>	<b>465</b>	<b>2.903</b>

Tabla 27. Contactos detectados por horas distribuidos según las etapas vitales.



Figura 44. Contactos detectados por horas distribuidos según las etapas vitales.



### 3.7. MÉTODO DE ESTUDIO DE LA MORTANDAD

Este apartado recoge los resultados de accidentalidad en las infraestructuras generadas en el Parque eólico LAS MAJAS VII A, en el **tercer cuatrimestre del año 2024**.

#### 3.7.1. DIRECTRICES DEL PLAN DE VIGILANCIA AMBIENTAL

Los periodos de visitas para el control de colisiones a los parques eólicos se rigen por dos periodicidades distintas en función de la época del año, tal como se recoge en las correspondientes Declaraciones de Impacto Ambiental:

- Las Majas VII A:  
“Se deberá aplicar la metodología habitual en este tipo de seguimientos revisando al menos 100m alrededor de la base de cada uno de los aerogeneradores. Los recorridos de búsqueda de ejemplares colisionados han de realizarse a pie y su periodicidad debería ser al menos quincenal durante un mínimo de cinco años desde la puesta en funcionamiento del parque, y semanal en los periodos de migraciones

Además, considerando el riesgo más elevado en los aerogeneradores situados en posiciones más cercanas al río Herrera (aerogeneradores número 3, 4 y 6), los seguimientos bajo ellos se ampliarán hasta los 150 m alrededor de la base de cada uno de los aerogeneradores y con periodicidad semanal durante todo el año.”

- En todos los parques e instalaciones:  
“Deberá evitarse de forma rigurosa el abandono de cadáveres de animales o de sus restos dentro o en el entorno del parque eólico, con el objeto de evitar la presencia en su zona de influencia de aves necrófagas o carroñeras. Si es preciso, será el propio personal del parque eólico quien deba realizar las tareas de retirada de los restos orgánicos. En el caso de que se detecten concentraciones de rapaces necrófagas debido a vertidos de cadáveres, prescindiendo de los sistemas autorizados de gestión de los mismos en las proximidades del parque eólico que pueda suponer una importante fuente de atracción para buitre leonado y otras rapaces, se pondrá en conocimiento de los Agentes de Protección de la Naturaleza, para que actúen en el ejercicio de sus funciones.”



Fotografía 8. Rebaño de ovejas dentro del parque eólico.

De acuerdo con lo especificado en el párrafo anterior, se tendrá en cuenta y se vigilará de forma especial el abandono de cadáveres, dado que en el parque eólico de “Las Majas VII A”, existen explotaciones ganaderas ovinas. Para ello, se cuenta con la coordinación de los Agentes de Protección de la Naturaleza del Gobierno de Aragón, con quienes ya se les ha dado aviso para la retirada de cadáveres frescos, antes de la aparición de aves necrófagas, debido a la proximidad a aerogeneradores.

### 3.7.2. PERIODO DE VISITAS FIJADO

Las revisiones se han realizado de acuerdo con el Protocolo metodológico de seguimiento de mortalidad de aves y murciélagos en los parques eólicos, elaborado por el Gobierno de Aragón.

Siguiendo estas indicaciones de protocolo de avifauna del Gobierno de Aragón, se ha establecido un periodo de seguimiento SEMANAL durante todo el año.

### 3.7.3. PROTOCOLO METODOLÓGICO

Este protocolo se ha redactado en base al actual PROTOCOLO TÉCNICO PARA EL SEGUIMIENTO DE LA MORTANDAD DE FAUNA EN PARQUES EÓLICOS E INSTALACIONES ANEXAS, del 2 de febrero del 2023, remitido a este Instituto el 19 de febrero del 2023.

Basándose en la metodología de seguimiento de la mortandad descrito en este protocolo técnico, se ha desarrollado una metodología propia donde se prima la intensificación de las búsquedas en las áreas de menor visibilidad, esto optimiza el tiempo, dedicando 40-50 minutos en cada revisión. Esta propuesta se mandó al Servicio Provincial de Zaragoza, dado que se planteó la posibilidad de modificar algunos de sus puntos. Actualmente se espera la respuesta del órgano competente, mientras, se aplica la metodología propia.

En primer lugar, de forma previa a la entrada del técnico al parque eólico, se avisa mediante mensaje al responsable del parque y al coordinador de los Agentes de Protección de la Naturaleza de la comarca correspondiente.

Los recorridos se realizan mediante círculos concéntricos y/o en bandas cubriendo un radio de 120 m (1,5 veces los 65m de pala + buje). Debido al estado de la vegetación y la orografía del terreno (barrancos, vegetación arbórea y arbustiva espesa, inclinación del terreno superior al 50%), el área de prospección puede verse reducida. Desde principios de abril los campos de cultivo sembrados empiezan a adquirir una altura que no permite el paso sin dañarlo. Estas áreas quedan fuera de la revisión hasta la época de la siega, a finales de mayo y principios de junio, cuando se realiza una revisión más exhaustiva en el hallazgo de restos. La superficie prospectada también se ve afectada de las condiciones climáticas adversas: precipitación prolongada, vientos muy fuertes y olas de calor. En terrenos privados vallados se solicita permiso para entrar cuando desde fuera se han detectado carcasas.



La revisión de las líneas de alta tensión se realiza a pie, de un apoyo a otro, siguiendo de forma lineal la infraestructura y alrededor de la base de cada torre. Al tratarse de varias LAAT y de gran longitud, la tarea se ha dividido en tramos, realizando la siguiente visita en el apoyo anteriormente revisado.

Los datos se recogen mediante una herramienta (Zamiadroid) con la que se toman los datos georreferenciados, directamente en campo. En el formulario creado, se rellena con los siguientes datos:

- Foto
- Nombre del clúster
- Parque eólico
- Nº de aerogenerador
- Sistema de DtBird (si tiene o no)
- Pintado de palas (si tiene o no)
- Especie encontrada
- Categoría de protección (Catálogo de especies amenazadas de Aragón): EE, VU, SAH, IE o no catalogada
- Sexo
- Edad
- Distancia al AEG
- Radio de búsqueda (0-25, 25-50, 50-75, 75-100, 100-125, 125-150).
- Entorno donde es encontrado (Cultivo, labrado, vegetación natural, pista, plataforma, base AEG)
- Tiempo estimado de la muerte
- Aviso a APN: *mensaje o llamada*
- Observaciones
- Coordenadas UTM y Geográficas
- Fecha y hora
- Nombre del técnico

Para las tablas de siniestralidad reportadas al Gobierno de Aragón, de acuerdo a la COMUNICACIÓN ACERCA DE LA PUBLICACIÓN EN SEDE ELECTRÓNICA DE LOS PLANES DE VIGILANCIA AMBIENTAL (PVA) y NORMAS DE ENTREGA DE LA DOCUMENTACIÓN CORRESPONDIENTE A LOS PVA, se toman además los siguientes datos:

- Estado del cadáver: *herido, fresco, descompuesto, semidescompuesto, consumido, restos, entero, fragmentado.*
- Tipo de restos encontrados: *Íntegro, restos óseos, plumas o pies, plumas o piel y restos óseos, fragmento del cuerpo u otro.*

- Actuación: Aviso a APN, SEPRONA, Traslado a depósito, traslado CRFS, otro

Posteriormente, para facilitar el seguimiento de la mortandad, se añaden los siguientes campos:

- Fecha de la última visita. (Facilitar así el trabajo de búsqueda de la colisión en los visionados de DtBird).
- Congelador donde se han colocado (SET PE)

Al finalizar la revisión del parque, se avisa de nuevo y se mandan los datos diarios de mortandad por parque, mediante correo electrónico: al responsable de parque y al coordinador de los APN de la comarca. Las aves o especies catalogadas, deben ser recogidas por los agentes de protección de la naturaleza y en los casos en los que se han localizado, se les ha avisado mediante llamada telefónica para que puedan pasar a recogerlas.

Todos los siniestros hallados son recogidas en bolsas, etiquetadas, precintadas y llevadas a los congeladores que dispone cada parque, en las instalaciones de las subestaciones eléctricas. Para cada ave se anotan los siguientes datos en las etiquetas correspondientes, de acuerdo con el Protocolo de recogida de aves:

- Fecha
- Clúster y parque eólico
- Término municipal
- Nº aerogenerador
- Especie
- Coordenadas UTM
- Número del precinto

La cobertura de prospección media estimada, es decir, el porcentaje de suelo en el que resulta visible la presencia de cualquier resto independientemente del tamaño, presenta variaciones considerables en función de la estación del año y del tipo de vegetación presente. Sin embargo, a modo de resumen, las coberturas de prospección por aerogenerador son las siguientes:

AEROGENERADOR	VEGETACIÓN DOMINANTE	COBERTURA
LM7A-01	Vegetación mediterránea /Carrascas	50%
LM7A-02	Cultivo cereal	75%
LM7A-03	Vegetación mediterránea	45%
LM7A-04	Erial	75%
LM7A-05	Cultivo cereal	70%
LM7A-06	Vegetación mediterránea	50%



AEROGENERADOR	VEGETACIÓN DOMINANTE	COBERTURA
LM7A-07	Cultivo cereal / erial	85%
LM7A-08	Cultivo cereal	85%
LM7A-09	Cultivo cereal	85%
LM7A-10	Cultivo cereal	60%
LM7A-11	Cultivo cereal / Almendros	70%
LM7A-12	Cultivo Almendros	80%
LM7A-13	Cultivo cereal	85%

Tabla 28. Vegetación dominante y porcentajes de cobertura estimada de prospección del suelo en un radio de 60 metros alrededor del aerogenerador.



Figura 45. Mapa Forestal de España. Escala 1:50.000.  
Fuente: Ministerio de Agricultura, Alimentación y Medio Ambiente.

Después de analizar los datos referentes a la vegetación dominante, su porcentaje de cobertura, mediante la estima de su desarrollo vegetativo en el entorno del aerogenerador, así como la orografía y la accesibilidad, se obtiene que la cobertura de prospección media por aerogenerador es del 44%. En la siguiente tabla se muestra la superficie de prospección mínima cuando las condiciones no permiten una revisión de la superficie teórica de prospección.

AEROGENERADOR	% DE SUPERFICIE DE PROSPECCIÓN
LM7A-01	60%
LM7A-02	25%
LM7A-03	55%
LM7A-04	50%
LM7A-05	30%
LM7A-06	60%
LM7A-07	15%
LM7A-08	15%
LM7A-09	15%
LM7A-10	40%
LM7A-11	80%
LM7A-12	90%
LM7A-13	25%

Tabla 29. Superficie estimada de prospección por aerogenerador.

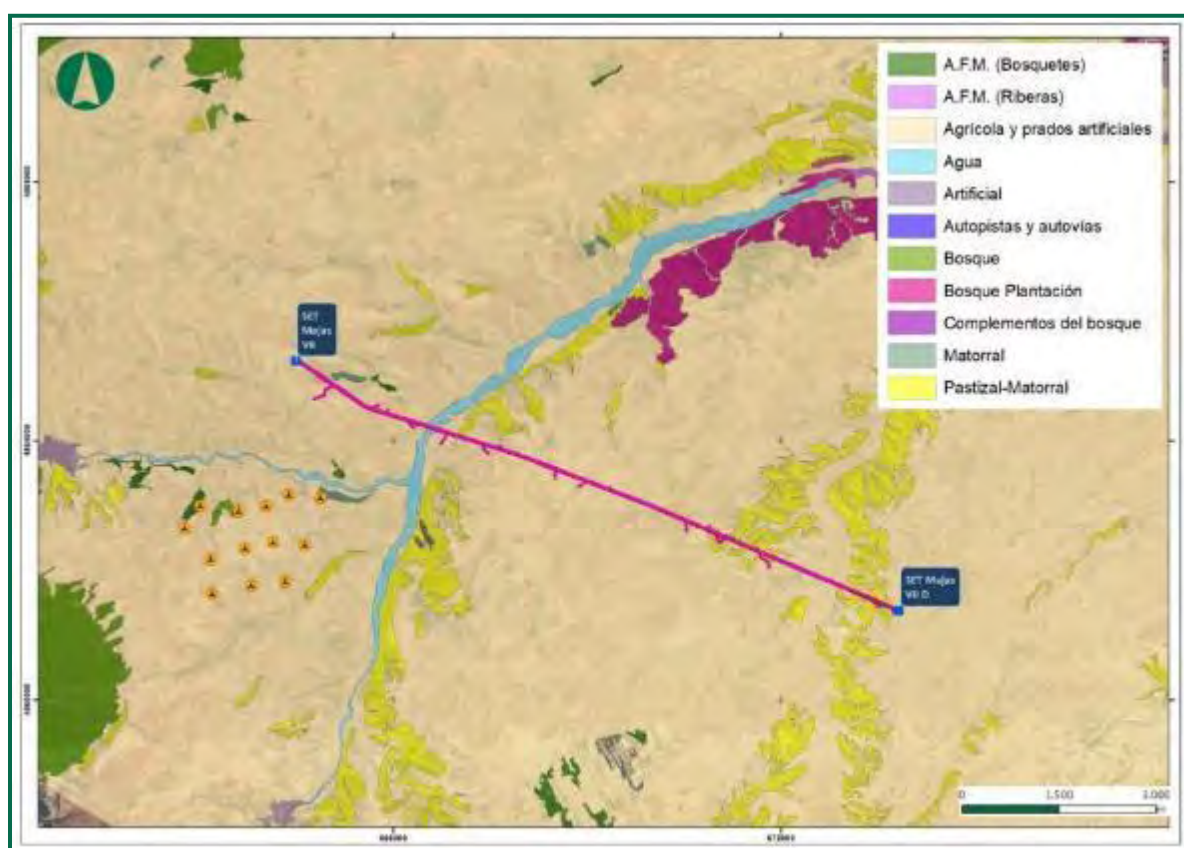



Fotografía 9. Tipos de uso del suelo en las áreas de búsqueda: Cultivo cereal sembrado, campo labrado, almendros, vegetación natural, cereal antes de la cosecha, y rastrojera.



Fotografía 10. Estado de la vegetación en campos de cultivo de cereal en el área de prospección.

#### 3.7.4. PARÁMETROS DE MORTANDAD

A los valores de mortandad recogidos en campo, se les debe aplicar un incremento debido a que un porcentaje variable de las muertes no son halladas. Para dar con el valor real de la mortandad, se deben aplicar estas dos tasas: **La tasa de permanencia**, relacionada con la depredación y **la tasa de detección** de los técnicos que realizan la vigilancia, relacionada con las condiciones físicas del terreno (relieve o vegetación) que se encuentran los técnicos de campo y que afectan a la dificultad para encontrarlos.

Para introducir estas tasas en la estimación de mortalidad se realiza tanto un test de permanencia de cadáveres, como un test de detectabilidad.

El test de detectabilidad se realiza una vez por cada uno de los técnicos que realizan los seguimientos de mortalidad (en cada uno de los hábitats presentes en la zona de estudio). El test de permanencia se realiza durante el primer año de la vigilancia ambiental durante cuatro periodos al año, coincidentes con las estaciones del año.

Con estos valores se pretende corregir el valor de mortandad, considerando la fracción de cadáveres que no son detectados o encontrados.

Con estas dos tasas, junto con los datos de **mortandad** recogidos, se estima la tasa de **mortalidad**.

#### 3.7.4.1. Tasa de detectabilidad

Durante el cuatrimestre no ha sido necesario repetir esta prueba, puesto que no han variado los usos del suelo. Pero dado que los valores de esta prueba, junto con los del test de permanencia, son necesarios para calcular la tasa de mortalidad, repetimos los valores de la tasa de detectabilidad calculados en el primer cuatrimestre del segundo año de seguimiento.

Para establecer esta tasa se realiza un test que tiene como objeto corregir el valor de mortandad considerando la capacidad visual del observador y a las condiciones físicas del terreno.

Esta prueba es personal y los resultados se aplicarán al observador que ha llevado a cabo las visitas, y los datos aportados por él en cada uno de los terrenos que se describen a continuación.

Los terrenos propuestos, sobre los que se ha realizado la prueba, son:

- vegetación natural (matorral bajo): Una vez por observador.
- vegetación caducifolia: Una vez por observador.
- cultivo de cereal. Una vez por observador.
- suelo desnudo o labrado. Una vez por observador.

Se ha considerado usar el terreno de “suelo desnudo o labrado” para agrupar en una sola prueba, los terrenos de vegetación caducifolia y cultivo de cereal, en invierno.

#### 3.7.4.2. Material y método de ejecución

Como material se puede utilizar animales de granja tipo: codorniz, ratón o paloma, se podrá emplear también las aves encontradas durante la revisión de mortandad. Se usaron al menos 10 piezas. Para la ejecución de esta prueba en AGUASVIVAS, el material utilizado fueron codornices de granja.

Es necesario ser ayudados por una segunda persona, las piezas son colocadas en cada uno de los terrenos, sin ser conocedor del lugar de posición. El ayudante colocará las piezas en cada uno de los terrenos señalados, repartiéndolos de forma proporcional. Para cada pieza colocada, se recogen los siguientes datos:

- Fecha y hora
- Técnico que realiza la prueba
- Nº identificación de la pieza
- Coordenadas UTM
- Tipo de terreno

Una vez finalizada la prueba, se hace uso de las coordenadas, para recuperar las piezas no detectadas.

#### 3.7.4.3. Resultado

La prueba fue llevada a cabo por cada uno de los cuatro técnicos que compone el equipo, que revisa la mortandad de este proyecto.



Fotografía 11. Técnico tomando los datos de las piezas.

El resultado de la TD, para cada uno de los técnicos y de los terrenos, fue:

- Vegetación natural (matorral) 90 % / técnico



- Cultivo de cereal en rastrojera 90 % / técnico
- Vegetación caducifolia 70 % / técnico
- Plantación de frutales (almendros) 90 % / técnico
- Suelo desnudo o labrado 90 % / técnico

Teniendo en cuenta el tanto por ciento del tipo de terreno que comprende el entorno de las áreas de búsqueda, se calcula el valor detectabilidad en proporción a la extensión de cada tipo de vegetación

	Detectabilidad	% terreno
Suelo desnudo	90	75
Cultivos*	90	20
Vegetación natural	90	5

Tabla 30. Porcentaje de la cobertura vegetal en el área de los AEG. (\*Plantación de frutales le corresponde un valor muy bajo para tenerlo en cuenta como valor independiente)

Teniendo en cuenta que corresponden al 75% a suelo desnudo, donde se en el test se obtuvo un 90% de detectabilidad, la capacidad de detección del observador (p), es del **90%**.

$$p = n^{\circ} \text{ individuos detectados} / n^{\circ} \text{ de individuos Depositados}$$

#### Capacidad de detección media con vegetación y alta en suelo desnudo.

El observador detecta menos de la mitad de la fauna colisionada, siendo mucho más probable si cae en terreno libre de vegetación. Lógicamente este valor es mucho más elevado en caso de aves de gran envergadura, para todo el tipo de terrenos, a excepción de los cultivos donde las aves quedan totalmente cubiertas por la vegetación. Este 0,90 de detectabilidad es la cifra usada en la fórmula de la mortalidad.

#### 3.7.4.4. Tasa de permanencia

De acuerdo con el protocolo de revisión de la mortandad en parques eólicos publicado por el Gobierno de Aragón, la tasa de permanencia debe realizar una vez en cada estación. En el anterior cuatrimestre se realizó la de primavera, en este segundo se ha realizado la correspondiente al verano.

En la Tasa de Permanencia (TP) se pretende calcular el tiempo que transcurre desde que los ejemplares colisionados caen al suelo, hasta que son encontrados por un depredador. Esta tasa, se

realiza para cada uno de los tipos de hábitats o vegetación que representa el parque. Como: Pinar, matorral, pastizal, cultivo seco, erial o barbecho, roquedo, etc.

En los parques eólicos pertenecientes al clúster AGUASVIVAS se han escogido 4 tipos de vegetación:

- Almendros
- Vegetación natural (Matorral bajo)
- Cultivo de cereal
- Suelo desnudo o erial

#### **3.7.4.5. Material y método de ejecución**

Para ello, se colocan entre 5 y 10 animales muertos para cada uno de los hábitats, y se toma la ubicación GPS para ejemplar. Los animales muertos a utilizar, pueden ser los propios ya encontrados en los aerogeneradores, o se pueden comprar, sirviendo: ratones, codornices o perdices, en función del tamaño. Una vez colocados y registrado, la revisión debe ser diaria.

Para esta prueba, se han usado codornices de granja, 5 piezas por cada tipo de vegetación. Para cada pieza colocada, se recogen los siguientes datos:

- Fecha y hora
- Parque eólico
- Nº identificación de la pieza
- Coordenadas UTM
- Tipo de terreno
- Fecha de desaparición de la pieza

La realización de esta prueba se debe realizar lejos de los aerogeneradores o en periodos de parada, para no provocar colisiones. Se aprovecharon las horas del final del día para conocer la depredación nocturna.



Fotografía 12. Pieza colocada en terreno de campo de cultivo en rastrojera.

En los parques del clúster Aguasvivas, se realizó la prueba a finales del periodo postnupcial del año 2021.

### 3.7.4.6. Resultado

A continuación, se muestra el número de piezas depredadas en cada visita, para cada uno de los tipos de terreno donde se ha realizado la prueba. Las visitas se realizaron durante las mañanas, habiendo transcurrido en la primera visita tan solo 15h (toda la noche y media mañana) y en las siguientes, cada 24h aproximadamente desde la anterior visita. A excepción del terreno en rastrojera, que se inició la prueba por la mañana con el fin de medir la depredación diurna.

TIPO DE TERRENO	Visita 1 (11h)	Visita 2 (40h)	Visita 3 (65h)	Visita 4 (90h)
LABRADO	100%	0	0	0
MATORRAL	100%	0	0	0
FRUTAL	100%	0	0	0
RASTROJERA	-	100%	0	0

Tabla 31. Número de piezas depredadas por tipo de terreno y visita.

El resultado de la prueba para el conjunto de los tipos de vegetación resultó ser que en la primera noche se depredaron el 100%, 11h después de colocar las piezas. En el terreno en rastrojera, se obtuvo que 24h después de depredaron el 100% de las piezas. Por lo tanto, el **tiempo de depredación total promedio es menor a 1 día**.

## 3.8. ACCIDENTALIDAD DETECTADA EN EL PARQUE EÓLICO

### 3.8.1. DATOS DE MORTANDAD

A continuación, se muestra la tabla de mortandad de las aves y murciélagos encontrados durante la revisión de los aerogeneradores. En algún caso, se han recogido restos de aves y plumas, que, a pesar de no poder certificar la causa real de la muerte, se han identificado y anotado la especie.

FECHA	AEROG.	NOMBRE	ESPECIE	EDAD	SEXO	ARAGON	NACIONAL	LIBRO ROJO
11/09/2024	LM7A 09	Murciélago montañero	<i>Hypsugo savii</i>	Indeterminado	Macho	-	LESRPE	LC
11/09/2024	LM7A 09	Murciélago montañero	<i>Hypsugo savii</i>	Indeterminado	Indeterminado	-	LESRPE	LC
11/09/2024	LM7A 03	Buitre leonado	<i>Gyps fulvus</i>	Juvenil	Indeterminado	-	LESRPE	LC
11/09/2024	LM7A 03	Murciélago montañero	<i>Hypsugo savii</i>	Indeterminado	Indeterminado	-	LESRPE	LC
19/09/2024	LM7A 11	Alondra totovía	<i>Lullula arborea</i>	Adulto	Indeterminado	-	LESRPE	LC
09/10/2024	LM7A 05	Buitre leonado	<i>Gyps fulvus</i>	Subadulto	Indeterminado	-	LESRPE	LC
09/10/2024	LM7A 01	Buitre leonado	<i>Gyps fulvus</i>	Juvenil	Indeterminado	-	LESRPE	LC
09/10/2024	LM7A 01	Cogujada montesina	<i>Galerida theklae</i>	Indeterminado	Indeterminado	-	LESRPE	LC
22/10/2024	LM7A 13	Cogujada sp	<i>Galerida sp.</i>	Indeterminado	Indeterminado	-	LESRPE	LC
22/10/2024	LM7A 13	Cogujada sp	<i>Galerida sp.</i>	Indeterminado	Indeterminado	-	LESRPE	LC
22/10/2024	LM7A 05	Murciélago montañero	<i>Hypsugo savii</i>	Indeterminado	Indeterminado	-	LESRPE	LC
05/11/2024	LM7A 11	Curruca capirotada	<i>Sylvia atricapilla</i>	Adulto	Macho	-	-	LC
12/11/2024	LM7A 08	Buitre leonado	<i>Gyps fulvus</i>	Indeterminado	Indeterminado	-	LESRPE	LC
19/11/2024	LM7A 07	Escribano triguero	<i>Emberiza calandra</i>	Indeterminado	Indeterminado	-	LESRPE	LC
26/11/2024	LM7A 13	Murciélago montañero	<i>Hypsugo savii</i>	Indeterminado	Indeterminado	-	LESRPE	LC
11/12/2024	LM7A 12	Cogujada montesina	<i>Galerida theklae</i>	Indeterminado	Indeterminado	-	LESRPE	LC
26/12/2024	LM7A 01	Murciélago montañero	<i>Hypsugo savii</i>	Indeterminado	Indeterminado	-	LESRPE	LC

Tabla 32. Mortalidad detectada en el periodo de seguimiento (septiembre-diciembre 2024).

Todos los restos son identificados en el momento de la detección y llevados a los congeladores que dispone el parque, previamente envasados y etiquetados correctamente. Las especies catalogadas, son comunicadas al Coordinador Medioambiental y se actúa según marque dicho Agente. Después de cada jornada se remiten las fichas por email al Coordinador de los APN.

Durante el cuatrimestre se ha llevado a cabo una retirada de aves de los congeladores, de la SET Las Majas VII, llevado a cabo por un Agente de Protección de la Naturaleza, el día 27 de noviembre de 2024.

Dando cumplimiento al *Protocolo sobre recogida de cadáveres en parque eólicos*, 6 de noviembre de 2020, se han usado precintos numerados en las bolsas de los cadáveres hallados.

En relación con las especies colisionadas detectadas durante la revisión, se muestran a continuación el número de colisiones de cada especie:

Especie	Nº
<i>Gyps fulvus</i>	4
<i>Hypsugo savii</i>	6
<i>Emberiza calandra</i>	1
<i>Galerida theklae</i>	2
<i>Lullula arborea</i>	1
<i>Sylvia atricapilla</i>	1
<i>Galerida sp.</i>	2
<b>Total general</b>	<b>17</b>

Tabla 33. Tabla de mortandad por especie.

Son 7 especies las afectadas, de los cuales una especie es un ave de gran envergadura, 5 aves pequeñas y una especie de quiróptero. Todas las especies excepto la curruca capirotada está dentro del Listado de Especies en Régimen de Protección Especial a nivel nacional y ninguna de estas especies se encuentra catalogada como “Vulnerable” o “En Peligro de Extinción” a nivel regional ni nacional.

A continuación, se muestra el gráfico que representa los valores de la tabla anterior:



Figura 46. Mortalidad registrada por especie para el periodo en estudio.

A continuación, se muestra el gráfico con el número de colisiones detectadas por aerogenerador:





Figura 47. Mortalidad registrada por aerogenerador para el periodo en estudio en el PE Las Majas VII A.

Las colisiones producidas en el parque eólico “Las Majas7A” han afectado a 9 aerogeneradores, se han producido 3 colisiones en el aerogenerador LM7A 01 y en el aerogenerador LM7A 13, dos colisiones en los aerogeneradores LM7A 03, LM7A 05, LM7A 09 y LM7A 11. En los aerogeneradores LM7A 07, LM7A 08 y LM7A 12 se ha producido una colisión.

Conociendo la especie y la fecha del evento, se puede interpretar cuales de las especies se encontraba en migración o en reproducción o en otra fase de su ciclo vital. De esta manera, se puede identificar la incidencia, mayor o menor sobre determinadas posiciones (WTG), sobre distintos grupos de aves en función de su fenología.

En la siguiente figura se muestra los valores siniestralidad en cada WTG y especie:



Figura 48. Mortalidad registrada a lo largo del 3º trimestre 2024, por aerogenerador y especie.

En la gráfica observamos que la especie más afectada por las colisiones es el murciélago montañero (*Hypsugo savii*) con 6 colisiones, dos de ellas en el aerogenerador LM7A 09, y una colisión en los aerogeneradores LM7A 01, LM7A 03, LM7A 05, LM7A 13. En el aerogenerador LM7A 01 donde se produjeron 3 colisiones, fueron un quiróptero, un buitre leonado (*Gyps fulvus*) y una cogujada montesina (*Galerida theklae*). En el aerogenerador LM7A 13 que registró 3 colisiones, una de quiróptero y las otras dos de cogujadas sp. (*Galerida sp.*) Las colisiones de los buitres leonados (*Gyps fulvus*) se produjeron en los aerogeneradores LM7A 01, LM7A 03, LM7A 05 y LM7A 08.

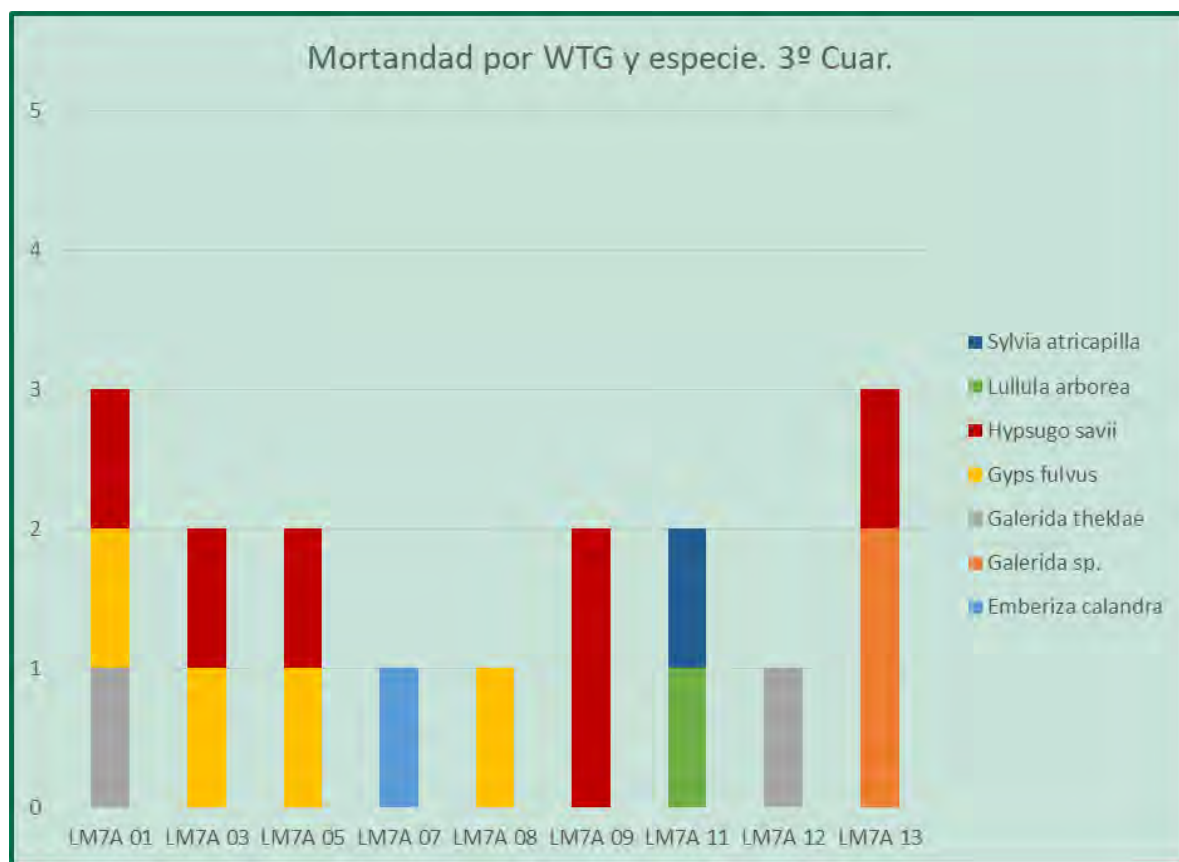

Figura 49. Mortalidad registrada a lo largo del periodo en estudio por mes.

Como podemos observar en la gráfica se han producido colisiones durante los cuatro meses del cuatrimestre, siendo octubre el mes con más colisiones, un total de 6, y diciembre el mes menos afectado, con dos colisiones. Los meses de septiembre y octubre que han registrado 5 y 4 colisiones, respectivamente, coinciden con la época de migración postnupcial. Las colisiones de murciélago montañero (*Hypsugo savii*) se han producido durante los cuatro meses y las colisiones de buitre leonado (*Gyps fulvus*) se han producido durante los meses de septiembre, octubre y noviembre.

La intensificación de la prospección en las áreas de búsqueda de los aerogeneradores marcada por el protocolo actual, mediante el seguimiento por el personal con periodicidad semanal, ha dado como resultado una detectabilidad superior de cadáveres a la obtenida hasta ahora. Esto se debe principalmente al aumento del número de visitas. Aunque el tiempo de permanencia es de un día como mucho en la mayoría de los casos, se reduce el tiempo de exposición del cadáver y aumenta en número de casos de encontrarse con colisiones recientes. Debido a esto, se produce un sesgo entre los datos de siniestralidad actuales y los obtenidos hasta ahora.

Desde la puesta en explotación en 2021 hasta el 2024, la evolución de los valores de siniestralidad anual correspondiente al mismo periodo cuatrimestral (3<sup>er</sup> cuatrimestre) para cada una de las especies es la siguiente:

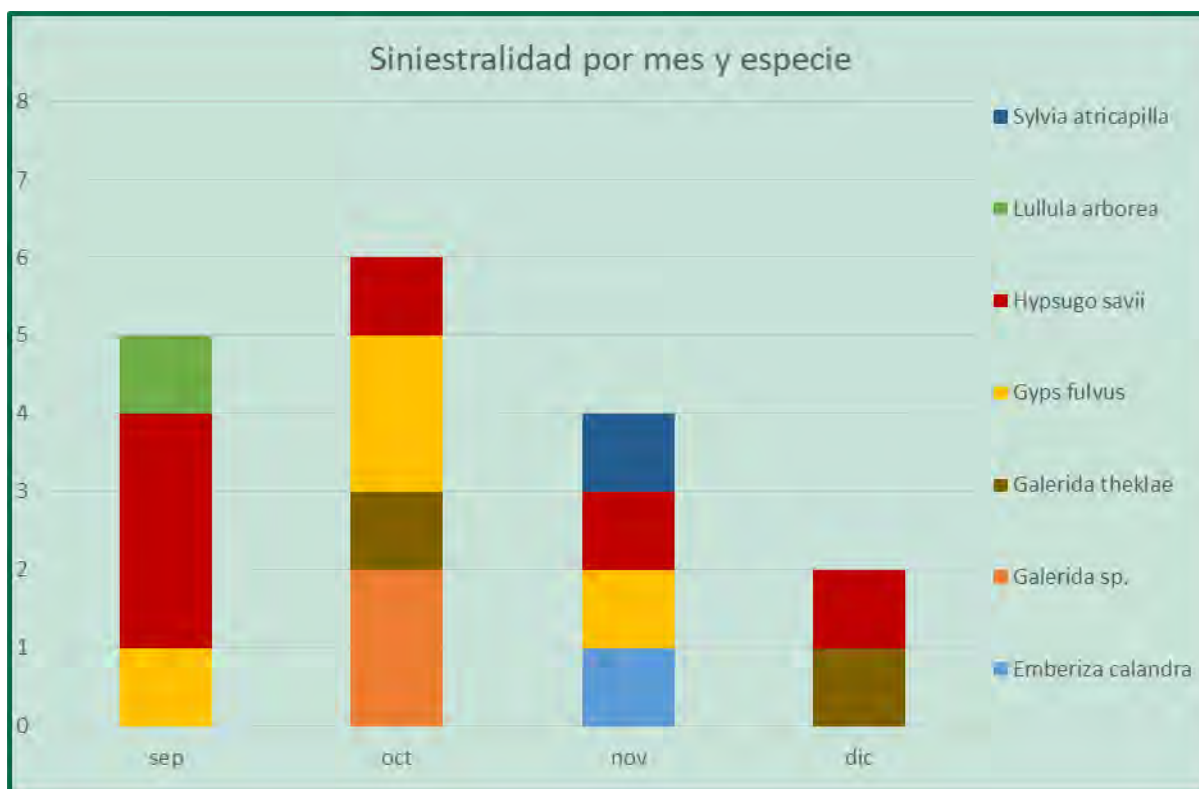
En la siguiente figura se muestra los valores de siniestralidad anual por especie a lo largo de los cuatro años de seguimiento, durante el periodo cuatrimestral actual (septiembre-diciembre):



Figura 50. Mortalidad interanual, durante el 3<sup>er</sup> cuatrimestre, por especie. PE Las Majas VII A. (2021-2024)

En esta figura destaca que los buitres (*Gyps fulvus*) y los quirópteros (especialmente *Hypsugo savii*) son los grupos con mayor riesgo durante este periodo cuatrimestral, coincidiendo con la migración postnupcial de las aves y el periodo reproductivo de los murciélagos. Cabe destacar algunas especies únicamente presentes durante su paso migratorio como la curruca capirotada (*Sylvia atricapilla*).

En la siguiente figura se muestra los valores de siniestralidad anual por WTG a lo largo de los cuatro años de seguimiento, durante el periodo cuatrimestral actual (septiembre - diciembre):

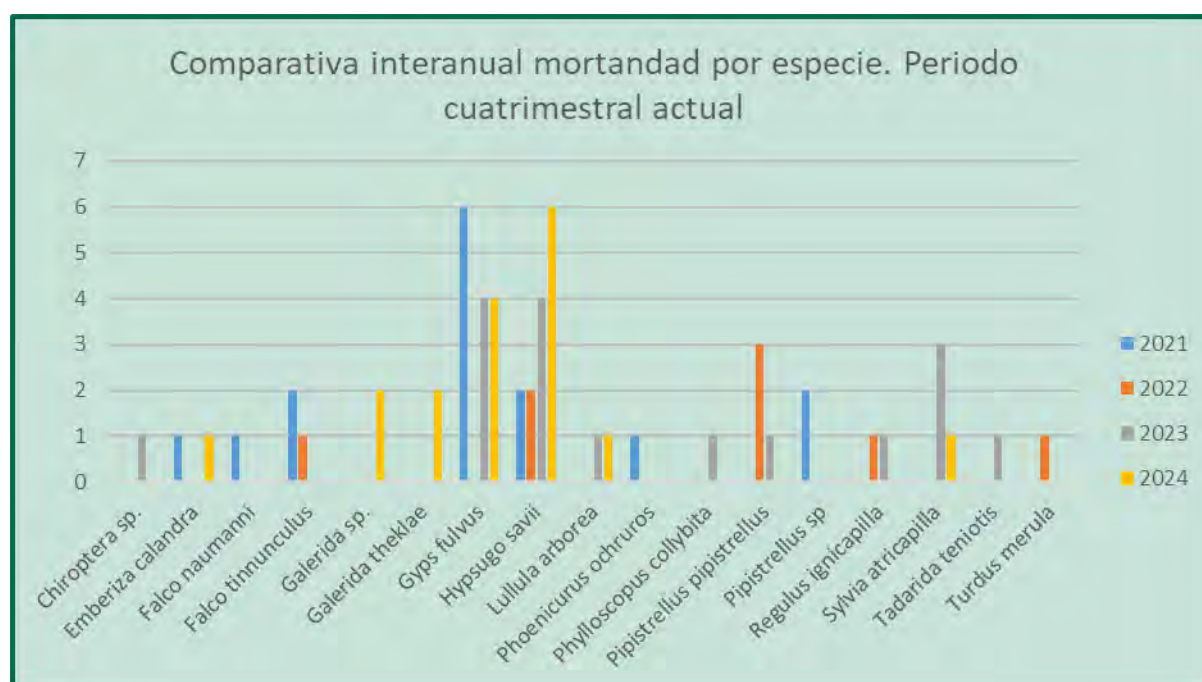

Figura 51. Mortalidad interanual, durante el 3<sup>er</sup> cuatrimestre, por WTG. PE Las Majas VII A. (2021-2024)

Como podemos observar en la figura, los aerogeneradores LM7A 01, LM7A 11 y LM7A 12 son los únicos donde se han producido colisiones todos los años durante el periodo cuatrimestral actual.

En la siguiente figura se muestra los valores de siniestralidad anual por mes a lo largo de los cuatro años de seguimiento, durante el periodo cuatrimestral actual (septiembre-diciembre):



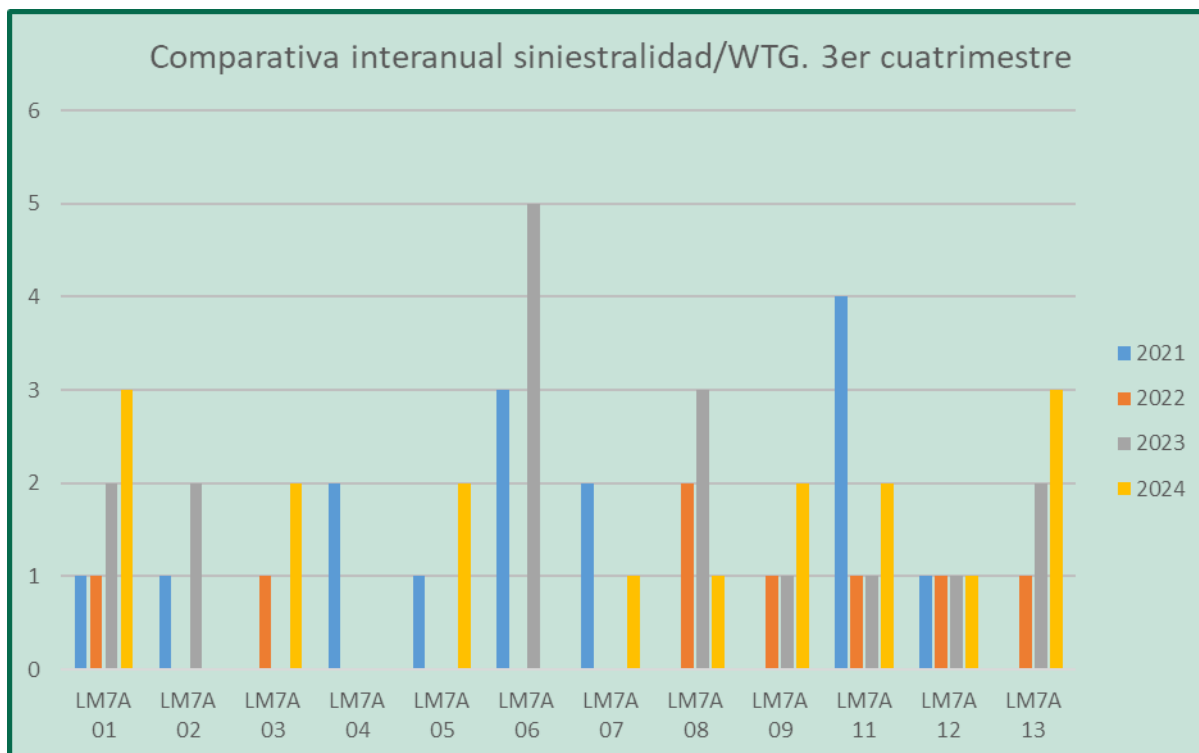

Figura 52. Mortalidad interanual, durante el 3<sup>er</sup> cuatrimestre, mensual. PE Las Majas VII A. (2021-2024)

Como se puede observar, son los meses de septiembre y octubre los que recogen mayor siniestralidad durante este cuatrimestre a lo largo de los años de seguimiento. Esto se debe a la migración de aves y al periodo de reproducción de quirópteros produciéndose mayor flujo y variedad de especies.

Para poder hacer una comparativa interanual, se ha hecho uso del cálculo de la mortandad estimada del parque eólico corrigiendo el valor de la frecuencia de visitas para el año 2024. De este modo, se compara valores estimados con los años anteriores. Estos cálculos se muestran el apartado siguiente.

Durante las revisiones de siniestralidad, se han detectado 17 cadáveres de 7 especies distintas, de los cuales 4 son rapaces de gran envergadura, 7 aves pequeñas y 6 quirópteros. Todas las especies excepto la curruca capirotada está dentro del Listado de Especies en Régimen de Protección Especial a nivel nacional y ninguna de estas especies se encuentra catalogada como “Vulnerable” o “En Peligro de Extinción” a nivel regional ni nacional.

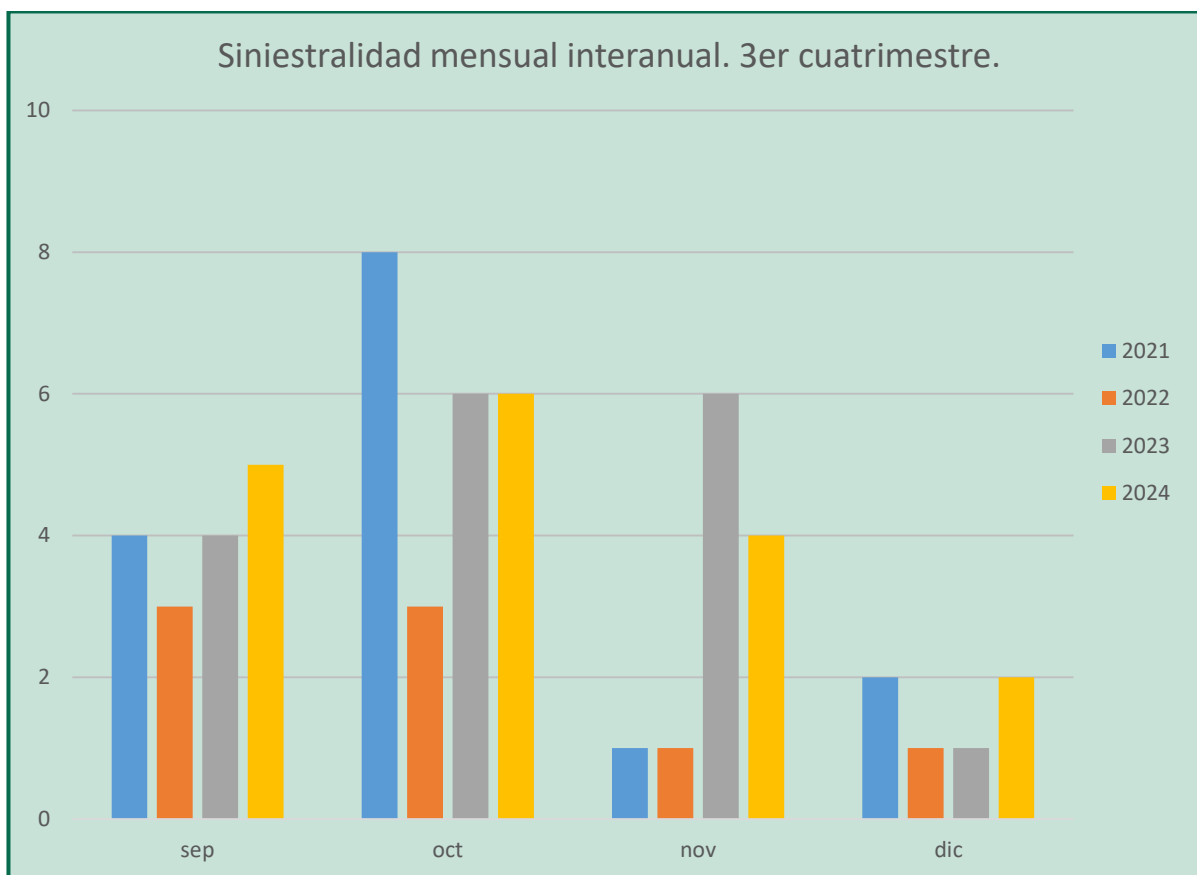
En cuanto a la línea eléctrica, cumple con el Reglamento sobre condiciones técnicas y garantías de seguridad en líneas eléctricas de alta tensión (Real Decreto 223/2008, de 15 de febrero). Cuenta con aisladores de vidrio de un metro y salvapájaros en el cable superior.

Al contrario de lo que ocurre con otras infraestructuras, en el caso de las líneas eléctricas, donde se ha conseguido certificar un grupo amplio de medidas correctoras que reducen la mortalidad que producen sobre las aves del entorno, no ocurre lo mismo con el caso de los parques eólicos, donde según las discusiones de los autores de estudios fiables sobre estas infraestructuras, ni siquiera están claros los factores que hacen que las tasas de mortalidad varíen entre parques.



Fotografía 13. Apoyos de la LAAT de evacuación.



Fotografía 14. Detalle del sistema salvapájaros de la LAAT de evacuación.

### 3.8.2. CÁLCULOS DE ESTIMACIÓN DE LA MORTANDAD ANUAL

La mortalidad anual, es la estimación del total de colisiones que se producen a lo largo del año, teniendo en cuenta una capacidad de detección inferior al cien por ciento, y la desaparición de los ejemplares colisionados a causa de los depredadores.

Para el cálculo de mortandad real (M) en el parque eólico al cabo de un año, se estima a partir de los datos de mortandad y de los valores de las tasas anteriores. La ecuación que ofrece un valor aproximado considerando los valores de desviación, es la propuesta por Erickson et al (2003).

$$M = \frac{N * I * C}{k * tm * p}$$

*N*: Número total de aerogeneradores

*I*: Intervalos entre visitas de búsqueda (días)

*C*: Número de cadáveres recogidos en el periodo de estudio

*k*: Número de aerogeneradores revisados

*tm*: Tiempo de permanencia (días)

*p*: capacidad de detección del observador

Para el cálculo de la mortandad anual, se parte del número total de cadáveres recogidos durante el periodo cuatrimestral de estudio y el valor medio de la periodicidad de las visitas.

En este periodo cuatrimestral, se han detectado 16 cadáveres en una periodicidad semanal.

Nº total de cadáveres [C]	17
Periodo medio visitas [I]	7
AEG [N] [k]	13
T. permanencia [tm]	1
T. detectabilidad [p]	0,90
<b>Mortandad anual [M]</b>	<b>132,22</b>

Tabla 34. Datos para el cálculo de la mortandad anual.

El valor de (M); el número de **mortandad anual** en el parque eólico Las Majas VII A, se estima en 132,22 ejemplares, siendo a 33 ejemplares por cuatrimestre.

El cálculo de la tasa de mortalidad (Ms), relacionando el número de cadáveres encontrados (Ns) con el número de aerogeneradores analizados (E).

$$Ms = \frac{Ns}{E}$$

El valor de la **mortalidad anual (Ms) es de 1,3**. Entendiéndose por mortalidad, por la probabilidad de que un animal encuentre la muerte en el parque eólico por causas directamente relacionadas por la presencia de este. En este caso, al usar el valor de cadáveres detectados, se excluye todos aquellos que recogen la tasa de detectabilidad y la tasa de permanencia.

### 3.8.3. COMPARATIVA INTERANUAL

Durante el 2024 con la aplicación del nuevo protocolo, se ha intensificado el esfuerzo de muestreo aumentando tiempo de búsqueda y reduciendo la periodicidad, pasando de una periodicidad quincenal durante diez meses al año y semanal durante cuatro, a ser todo el año semanal. Esto introduce un sesgo en la siniestralidad detectada y no permite una comparativa con lo realizado hasta ahora. Para ello se ha hecho uso del cálculo de la mortandad estimada que permite ajustar el valor de la periodicidad del numerador, obteniendo un valor estimado de mortalidad equiparable entre distintos

años con periodicidades distintas. De esta manera se ajusta la mortalidad en función de la siniestralidad detectada.

En la comparativa interanual de este valor de la mortandad estimada, durante los años 2021-2023 la periodicidad media de cada visita era de 12,3 días, mientras que durante el 2024 ha sido cada 7 días. Teniendo esto en cuenta y aplicando en la fórmula la siniestralidad detectada en cada periodo y manteniendo el resto de los valores fijo, se ha obtenido un valor representado en la siguiente figura:



Figura 53. Comparativa del valor de la mortandad estimada para cada WTG y por año.

De este modo, se observa que, a lo largo del seguimiento de la siniestralidad durante cuatro años en los meses de septiembre a diciembre, el presente año ha obtenido una reducción de la mortandad estimada cerca del 14% con respecto al 2023. A pesar del aumento del esfuerzo de muestreo, el valor de siniestralidad detectado ha sido menor que el año pasado en el mismo periodo cuatrimestral.

Se ha obtenido un valor de mortandad anual teórico de 117 ejemplares y un valor medio de mortalidad de 1,15 por aerogenerador. En comparación con los años anteriores, la mortandad anual estimada, se ha reducido con respecto a los últimos dos años.

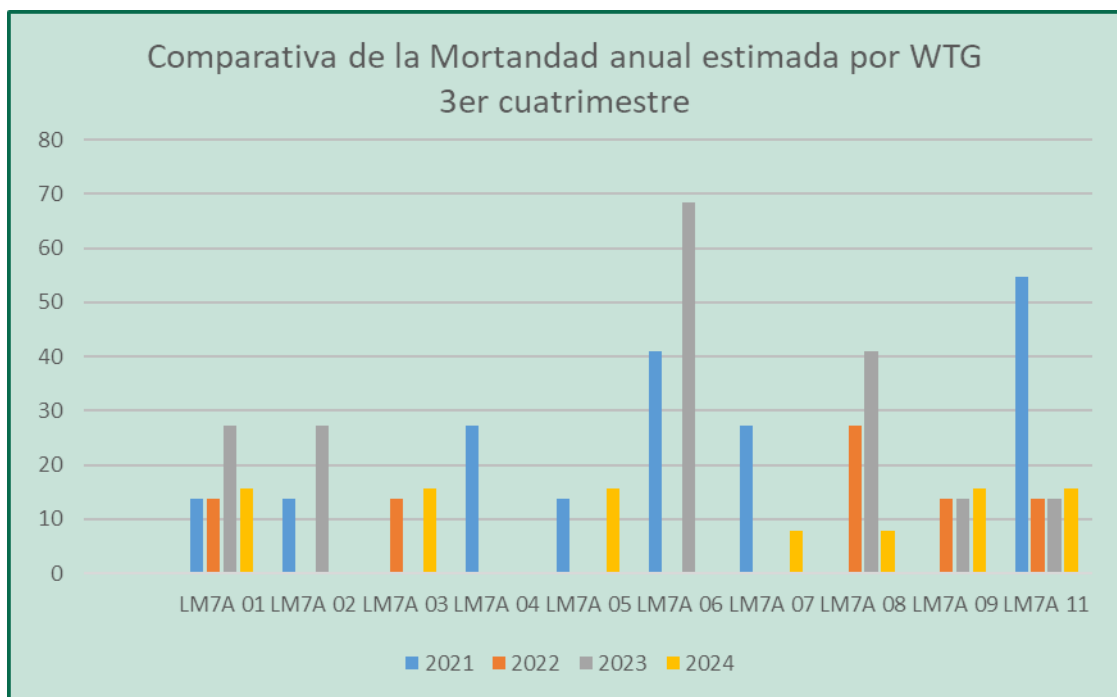

### 3.9. SISTEMAS ANTICOLISIÓN DE AVIFAUNA Y RESULTADOS

De acuerdo con las directrices marcadas por el INAGA, se aplicaron medidas preventivas y correctoras, en relación a la instalación de medidas de innovación e investigación y a la prevención y vigilancia de la colisión de aves mediante los siguientes sistemas. Tras el estudio previo de avifauna, incluido en el estudio de impacto ambiental, se seleccionaron las posiciones óptimas para aerogeneradores allá donde hubiera mayor actividad y peligro, y así evitar colisiones (INAGA, 2018).

#### 3.9.1. PINTADO DE PALAS

La medida preventiva del pintado de palas, consiste en una coloración en rojo de las puntas de las aspas de un aerogenerador. Según un estudio reciente realizado en Noruega (May R., 2020), “se puede reducir la mortandad hasta un 72% donde tiene un mayor efecto en aves rapaces”. El estudio se llevó a cabo en un parque eólico situado en un archipiélago frente a la costa, compuesto por 68 turbinas (altura del eje: 70; longitud de la pala del rotor 40 m) donde se pintó de negro una de las tres palas en 4 de los aerogeneradores. Se realizó una búsqueda continua de cadáveres con perros, antes y después del pintado de la pala. Finalizado a finales del 2016, representando siete años y medio antes y tres años y medio después del tratamiento.



Fotografía 15. Pintado de palas en los aerogeneradores.

PE “LAS MAJAS VII A”

- Aerogeneradores con pintado de palas: 06 y 13.

#### 3.9.2. SISTEMAS DE DETECCIÓN Y DISUASIÓN (DTBIRD)

La Declaración de Impacto Ambiental del parque eólico incluye los siguientes condicionantes:

*“Instalación de medidas de innovación e investigación en relación a la prevención y vigilancia de la colisión de aves que incluirán el seguimiento de aerogeneradores mediante sistemas de cámara web, la instalación de sensores de disuasión y/o parada en las posiciones óptimas para evitar la colisión de aves en vuelo con los aerogeneradores y la señalización de las palas de los aerogeneradores para mejorar su visibilidad para las aves (de conformidad con las directrices que pueda establecer la Agencia Estatal de Seguridad Aérea).”*

El Sistema DtBird es un dispositivo autónomo anticolidión que supervisa el entorno aéreo y detecta aves en tiempo real. El sistema es capaz de tomar decisiones en relación con las detecciones de aves efectuadas tales como la emisión de alarmas disuasorias para alejar a estas aves y reducir el riesgo de colisión con los aerogeneradores.



Fotografía 16. Sistemas de detección y disuasión instalados en aerogenerador.

El sistema está compuesto por cámaras de Alta Definición que monitorizan 360º alrededor del aerogenerador detectando las aves en tiempo real, mientras almacenan vídeos y datos para su posterior análisis. Es capaz de detectar las aves de tamaño medio y grande, en tiempo real, de manera que antes de que el ave entre en zona de riesgo, los sistemas de altavoces emiten sonidos en frecuencias graves, avisando al ave de la presencia de las palas, e intensificando el aviso en caso de seguir el peligro.

En el parque eólico “LAS MAJAS VII A” el sistema DtBird se ha implantado en los siguientes aerogeneradores:

PE “LAS MAJAS VII A”

- Aerogeneradores con sistema DtBird: 01, 03 y 06.

### 3.9.3. ANÁLISIS DE VISIONADO DE VIDEOS

Cada uno de los videos recogidos por el sistema DtBird son recopilados y clasificados de acuerdo con: la fecha de la grabación, el WTG desde el que se ha realizado la detección, estado del rotor (en movimiento o en parada) y el sistema anticolidión accionado (advertencia y/o desalentador). Posteriormente, es un técnico quien debe visionar los vídeos para determinar la causa de accionamiento del sistema (El sensor de movimiento, conectado a las cámaras, se acciona sin discriminar la causa. Generalmente son aves, pero puede causarlos también vehículos aéreos, efectos de la meteorología, insectos, etc.) y distinguir la especie o el género o familia, o en caso contrario, discriminar tipo de ave, y su tamaño (ws 30-60; 60-120; 120-180 cm). En caso de no tratarse de un vuelo de aves, se considera como falso positivo (FP).

El objetivo del visionado de vídeos es identificar y cuantificar los vuelos próximos a los aerogeneradores, y obtener información sobre el comportamiento. Por otro lado, la grabación misma de las colisiones, evidencia las causas de las colisiones y arrojan nuevos valores de antecedentes de eventos de mortandad para perfeccionamientos del sistema (como se ha visto en apartados

anteriores, que algunas de las aves migradoras pueden ser especies diana, al realizar el paso en bando).

Los aerogeneradores del parque eólico **Las Majas 7A**, con sistema de DtBird instalado son el **AG01**, **AG03**, y **AG06**. Durante los cuatro meses, de los 3 aerogeneradores, se han recogido un total de **414 grabaciones en bruto**, de los cuales se han **visionado 270 grabaciones**. De media, se generan **7,66 grabaciones/día**.

A pesar de que se parte de grabaciones, a menudo, no es posible identificar por especie, se clasifican en grupos, generalmente en aves de gran tamaño (120-180cm), rapaces, aves de mediano tamaño (60-120cm), pájaros (<60cm). Las filas coloreadas en azul, corresponden a aves clasificables como “ave de gran envergadura”, las de color amarillo como “rapaces” y verde de “ave de tamaño mediano” y rosa como “pájaros” o “aves de pequeño tamaño”.

A continuación, se muestra el total de vuelos analizados del aerogenerador AG06, según la especie/grupo:

AEROGENERADOR	AG 06						
Periodo de servicio	01/09/2024-31/12/2024						
Vuelos no analizados 698							
Especie/Grupo	Vuelos		Duración del vuelo			Aves	Tasa de flujo
	%	Nº	Horas totales	%	Medio	Nº	Nº Aves/hora
Ave gran tamaño	1.7%	2	0:00:15	0.3	8	2	0.01
Ave gran tamaño (ws 120-180 cm)	3.4%	4	0:02:05	2.8	31	5	0.02
Rapaz gran tamaño	15.1%	18	0:17:08	22.9	57	18	0.09
Bandada de aves	0.8%	1	0:00:34	0.8	34	30	0.14
<i>Gyps fulvus</i>	18.5%	22	0:34:47	46.5	95	36	0.17
Ave mediano	0.8%	1	0:00:04	0.1	4	12	0.06
Ave mediano tamaño (ws 60-120 cm)	5.9%	7	0:01:33	2.1	13	10	0.05
Rapaz mediano tamaño	0.8%	1	0:00:05	0.1	5	1	0.00
Ave pequeño tamaño (ws 30-60 cm)	16.8%	20	0:05:23	7.2	16	21	0.10
Ave de gran tamaño (ws>180 cm)	2.5%	3	0:01:05	1.4	22	4	0.02
Ave muy pequeño tamaño	1.7%	2	0:00:46	1	23	5	0.02
Ave muy pequeño tamaño (ws 10-30 cm)	31.9%	38	0:11:02	14.8	17	68	0.32
Total	100	119	1:14:47	100	38	212	1.00

Tabla 35. Registro de vuelos analizados AG06.



Figura 54. Porcentaje de vuelos por especie/grupo AG06

Cabe decir que algunas de los vuelos denominados como “Raptor” pueden corresponder con el *Gyps fulvus*, puesto que son muy abundantes en estas posiciones a menudo vuelan a gran altura.

Se observa que la mayor actividad de los vuelos a lo largo de una jornada en el AG06 de 10 a 14 horas y de 16 a 18.

Las horas con menor actividad en el AG06 son entre las 8 y las 9 horas y entre las 19 y las 20 horas.

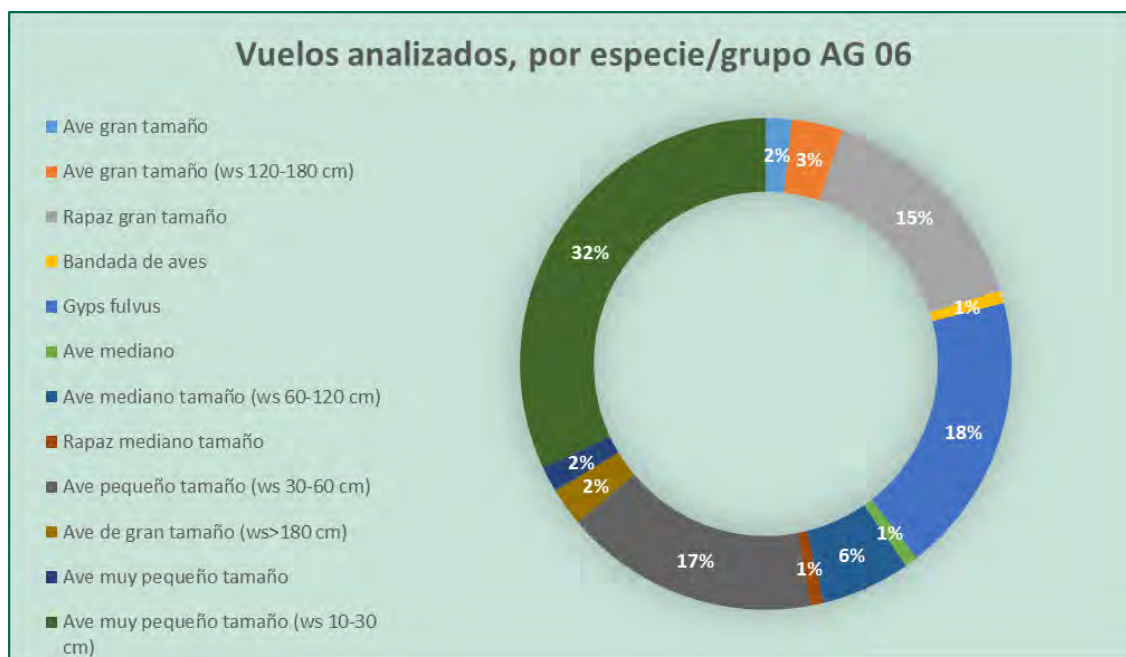

Figura 55. Vuelos analizados por especie, perfil cuatrimestral por horas. WTG LM7A-06 Fuente: DtBird.

Las búsquedas de colisiones en las grabaciones de vídeo generados por los sistemas de DtBird, se realizan utilizando los datos proporcionados en campo, a raíz de la mortalidad detectada. Utilizando el valor de tiempo estimado de la muerte, fecha de detección y nº de aerogenerador, se visionan aquellos vídeos preseleccionados que corresponden con la fecha y aerogenerador de la colisión y se visualizan los vídeos en torno a esas fechas estimadas.

El último evento detectado de una colisión es la de un de buitre leonado (*Gyps fulvus*) en [LM7A-01](#) el día 19/12/2023. El buitre fue localizado el 21/12/2023. Se trataba de un ejemplar subadulto con el ala izquierda rota.

### 3.9.4. RESULTADOS

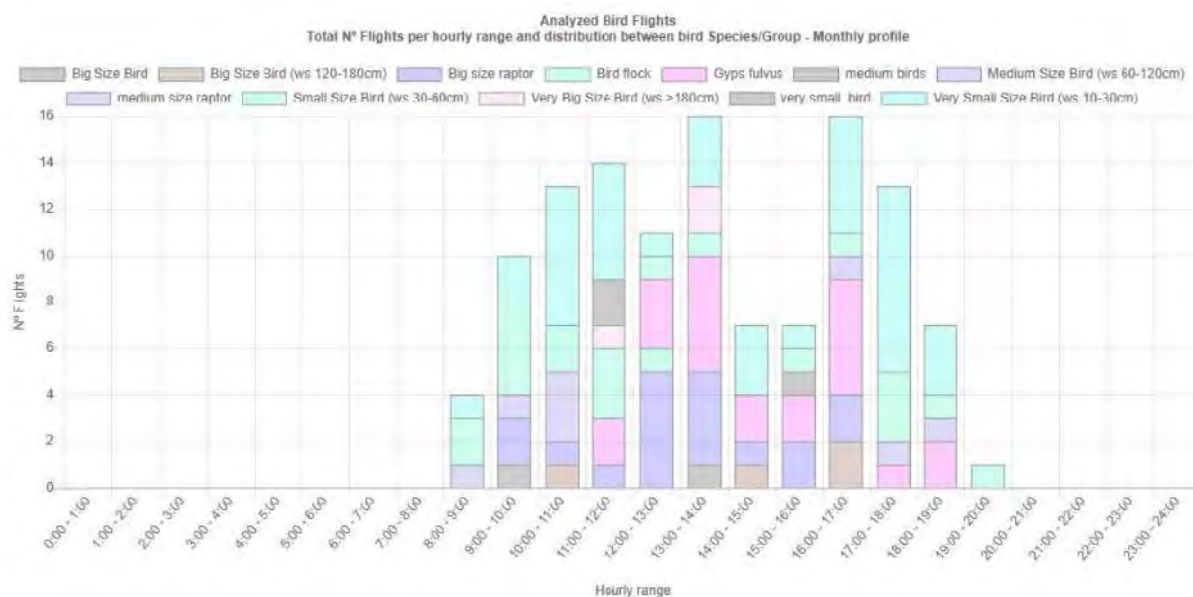
Gracias a los vuelos registrados por los sistemas de detección (DtBird) y a los datos aportados por el trabajado de visionado de vídeos, ha permitido analizar y testear estos sistemas y sacar conclusiones de acuerdo con su eficacia, y a la contribución al conocimiento científico, con el fin de reducir el impacto que se produce a la avifauna.

El resultado de mortandad cuatrimestral, de aves mayor de 60 cm en los aerogeneradores con sistemas DtBird ha sido la siguiente.

PE	DtBird	
	NO	SI
LM7A 01		1
LM7A 03		1
LM7A 05	1	
LM7A 07	1	
LM7A 08	1	
<b>Total</b>	<b>3</b>	<b>2</b>

Tabla 36. Mortandad de aves, en aerogeneradores con sistemas anticolidión, datos 3<sup>er</sup> Cuatr. 2024. (WTG = aerogenerador).

Uniando los datos de número de vuelos que se obtienen gracias al sistema de detección de DtBird, se han recopilado, para cada posición, los vuelos totales y se ha calculado una ratio de mortalidad en función del número de colisiones de aves/vuelos:



PE	WTG	DTBird		1º cuatrimestre			2º cuatrimestre			3er cuatrimestre		
		DETECCIÓN	DISUASIÓN	Total, colisiones	Total, vuelos	Ratio	Total, colisiones	Total, vuelos	Ratio	Total, colisiones	Total, vuelos	Ratio
LM7A	1	SI	SI	1	2415	0,0004	3	2497	0,0012	1	0	-
LM7A	2	NO	NO	0	-	-	1	-	-	-	-	-
LM7A	3	SI	SI	0	1632	0,0006	2	1977	0,0010	1	0	-
LM7A	4	NO	NO	0	-	-	2	-	-	-	-	-
LM7A	5	NO	NO	0	-	-	0	-	-	1	-	-
LM7A	6	SI	SI	1	1839	0,0016	0	2439	0,0000	-	968	0
LM7A	7	NO	NO	1	-	-	0	-	-	1	-	-
LM7A	8	NO	NO	0	-	-	0	-	-	1	-	-
LM7A	9	NO	NO	0	-	-	0	-	-	-	-	-
LM7A	10	NO	NO	0	-	-	0	-	-	-	-	-
LM7A	11	NO	NO	0	-	-	0	-	-	-	-	-
LM7A	12	NO	NO	0	-	-	0	-	-	-	-	-
LM7A	13	NO	NO	0	-	-	1	-	-	-	-	-
Tasa de colisión > 60cm (en aerogeneradores equipados)				3	5886	0,0010	11	6913	0,0022	5	968	0

**Tabla 37. Mortandad de aves > 60 cm, en aerogeneradores con sistemas anticolidión. (WTG = aerogenerador). Fuente: DtBird.**

La ratio se calcula dividiendo el nº de colisiones entre el total de vuelos, para cada WTG. Ahí donde el número de vuelos es bajo y un valor de colisiones alto, indica que se ha obtenido una eficacia de disuasión menor.

Se han obtenido un total de 6.913 vuelos registrados en los tres aerogeneradores con sistemas de DtBird, con una ratio de vuelos/colisiones de 0,0022.

Con el fin de obtener el grado de eficacia de estos sistemas y poder emitir una valoración comparativa para todos los aerogeneradores, se han contrastado los valores de mortandad de aerogeneradores donde se ha instalado sistemas de disuasión, con aquellos que no disponen de ellos. (No se ha tenido en cuenta el número de vuelos por aerogenerador debido a las diferencias que existen en cada ubicación). Para ello se ha calculado la incidencia (en número impactos, por el cómputo global de los aerogeneradores involucrados, con y sin sistemas de detección) en función de la distinción anterior, a nivel general y por aerogenerador (WTG).

El resultado de mortandad, de aves de gran envergadura (> a 60 cm) en los aerogeneradores con sistemas DtBird ha sido la siguiente.

PE	DtBird		TOTAL	INCIDENCIA	
	NO	SI		NO	SI
LM7A 01		1	1	-	0,33
LM7A 03		1	1	-	0,33
LM7A 05	1		1	0,10	-
LM7A 07	1		1	0,10	-
LM7A 08	1		1	0,10	-
<b>Total</b>	<b>3</b>	<b>2</b>	<b>5</b>	<b>0,30</b>	<b>0,67</b>
<b>Ratio</b>	<b>0,30</b>	<b>0,67</b>	<b>0,38</b>		

Tabla 38. Incidencia cuatrimestral de colisiones de aves > 60 cm de envergadura por parque, aerogeneradores con sistemas anticolidión y sin ellos (PE: Parque Eólico).

La incidencia ha sido superior en aerogeneradores con sistemas de DtBird. A pesar de obtener una siniestralidad acumulada igual en ambos, el peso debido al número de máquinas en cada uno (siendo 2 frente a 3) es inferior en los de DtBird.

Como se ha explicado anteriormente, el sistema de marcaje de palas es un sistema de disuasión de aves instalado en las palas de los aerogeneradores. Se trata del pintado de las puntas de las palas en color rojo, que contrasta con el color blanco que tienen el resto de las palas del aerogenerador. Solo han sido colocados en aquellas posiciones más críticas, en los que se prevén pasos más frecuentes de aves y donde se ha detectado mayor movimiento aéreo en los vuelos registrados durante los seguimientos de avifauna.

Para valorar la eficacia de estos sistemas, no es representativo comparar de forma directa los valores de mortandad entre aerogeneradores. Es por ello por lo que se calcula la incidencia de cada uno, y analiza a nivel individual y a nivel global entre los que disponen del marcaje y de los que no.

A continuación, se muestra los valores de incidencia en los aerogeneradores con pintado de palas y sin pintado, para aves de mayor y menor 60 cm de envergadura:

PE	Marcaje de palas			INCIDENCIA	
	NO	Punta roja	TOTAL	NO	SI
LM7A 01	1		1	0,09	-
LM7A 03	1		1	0,09	-
LM7A 05	1		1	0,09	-
LM7A 07	1		1	0,09	-
LM7A 08		1	1	-	0,50
<b>Total</b>	<b>4</b>	<b>1</b>	<b>5</b>	<b>0,36</b>	<b>0,50</b>
<b>Ratio</b>	<b>0,50</b>	<b>0,20</b>	<b>0,38</b>		

Tabla 39. Incidencia cuatrimestral de colisiones de aves </ > 60 cm de envergadura por parque, aerogeneradores con y sin pintado de palas (PE: Parque Eólico).

### 3.9.5. MEJORAS EN SISTEMAS DTBIRD

DTBird es un sistema que consta de distintos módulos, modelos y protocolos operacionales. Los módulos instalados y operacionales son el de Detección V4, y Disuasión D10 con dos anillos de altavoces instalados en la torre del aerogenerador.

DTBird dispone de Módulos de detección V8 con mayor detectabilidad y distancia de detección 60% mayor y módulo de parada automática para vuelos individuales y/o en función de la actividad de las aves.

En la tabla adjunta se incluye el listado de proyectos de I+D a desarrollar por DTBird en colaboración con el PE Las Majas-Romerales. Hay que señalar que dicha propuesta no posee carácter contractual, pudiendo ser modificada según varíen los intereses de DTBird, el cliente o ambos.

Plan de I+D+i PE Las Majas-Romerales						
Propuesta	Instalación de la nueva versión del software de DTBird	Evaluación de la capacidad de detección del nuevo software de DTBird sobre imagen	Evaluación y desarrollo de mejoras del software de DTBird	Evaluación de la eficacia del módulo de disuasión según número y localización de altavoces	Evaluación de la eficacia del módulo de disuasión según el sonido	Evaluación de las colisiones registradas
Objetivos	1. Incrementar el área de detección a la zona de palas // 2. Facilitar la integración de mejoras y nuevas prestaciones .	1. Evaluar la capacidad de detección del software frente al visionado de videos brutos por un técnico	1. Evaluar eficacia de los algoritmos actuales para reducir falsos positivos // 2. Evaluar eficacia ante diferentes condiciones ambientales	1. Evaluar la eficacia del sonido emitido por el módulo de disuasión DTBird para desviar a las aves en vuelo y evitar el cruce de rotor// 2. Evaluación de la eficacia del modulo de disuasión según el número y distribución en altura de los altavoces.	1. Evaluar la eficacia de los nuevos sonidos del módulo de disuasión de DTBird.	1. Analizar las circunstancias de las colisiones registradas en la plataforma DTBird // 2. Estudio de mejoras a implementar o desarrollar para prevenir nuevas colisiones en circunstancias similares.
Requisitos	Instalación del nuevo software de DTBird. Se solicitará permiso previo.	Grabación de video bruto y en continuo.	Instalación previa del nuevo software. Avance condicionado por la ocurrencia de los fenómenos a evaluar.	Instalación de un módulo de disuasión adicional en nacelle.	Sistema DTBird existente	Búsqueda previa de eventos de colisión en la plataforma DTBird

<b>Estado enero 2022</b>	En fase de ejecución	Pendiente cumplimiento requerimientos	Pendiente cumplimiento requerimientos	En fase de planificación. Pendiente cumplimiento requerimientos	En fase de planificación	En fase de planificación
<b>Actualización marzo 2022</b>	Finalizado	En ejecución	En ejecución	Sin cambios	Sin cambios	Sin cambios
<b>Actualización mayo 2022</b>	Finalizado	<b>En ejecución:</b> completada la fase de diseño experimental y la de grabación de vídeos en bruto. En curso las fase de recogida de datos 1) por parte de los analistas de vídeos y 2) procesamiento de las imágenes. En espera, la fase de análisis de los datos recopilados (prevista para junio 2022)	<b>En ejecución:</b> completada la fase de diseño experimental y el desarrollo de un laboratorio virtual para el análisis de los vídeos. En curso, el desarrollo de la plataforma para la recogida de datos. En espera, la recogida de datos por parte de los analistas de vídeos (prevista para junio 2022).	Sin cambios	Sin cambios	Sin cambios
<b>Actualización septiembre 2022</b>	Finalizado	<b>En ejecución:</b> completada la fase de diseño experimental y la de grabación de vídeos en bruto. En curso las fase de recogida de datos 1) por parte de los analistas de vídeos; 2) procesamiento de las imágenes y 3) análisis de los datos recopilados	<b>En ejecución:</b> completada la fase de diseño experimental y el desarrollo de un laboratorio virtual para el análisis de los vídeos. En curso, 1) el desarrollo de la plataforma para la recogida de datos y 2) recogida de datos por parte de los analistas de vídeos	Sin cambios	En fase de ejecución	Sin cambios
<b>Actualización enero 2023</b>	Finalizado	<b>En ejecución:</b> completada la fase de diseño experimental	<b>En ejecución:</b> completada la fase de diseño experimental y el desarrollo de un laboratorio virtual	Sin cambios	En ejecución. Proceso de redacción del primer informe	Sin cambios

		y la de grabación de vídeos en bruto. En curso las fase de recogida de datos 1) por parte de los analistas de vídeos; 2) procesamiento de las imágenes y 3) análisis de los datos recopilados	para el análisis de los vídeos. En curso, 1) el desarrollo de la plataforma para la recogida de datos y 2) recogida de datos por parte de los analistas de videos			
	Finalizado	<b>Finalizada:</b> primera fase de recogida de datos, analizadas, procesadas las imágenes y primeros resultados del F-score. Ampliación a una segunda fase de recogida de datos en primavera <b>En ejecución:</b> completada la fase de diseño experimental y la de grabación de vídeos en bruto. En curso las fase de recogida de datos 1) por parte de los analistas de vídeos; 2) procesamiento de las imágenes y 3) análisis de los datos recopilados	<b>En ejecución:</b> completada la fase de diseño experimental y el desarrollo de un laboratorio virtual para el análisis de los vídeos. En curso, 1) el desarrollo de la plataforma para la recogida de datos y 2) recogida de datos por parte de los analistas de videos	Sin cambios	En ejecución. Mandado el primer informe. Proceso de redacción del segundo informe	Sin cambios
Actualización abril 2023						
	Finalizado	<b>En ejecución:</b> cálculo el f-score después de añadir mejoras en los algoritmos	<b>En ejecución:</b> completada la fase de diseño experimental y el desarrollo de un laboratorio virtual para el análisis de los vídeos. En curso, 1) el desarrollo de la	Sin cambios	<b>En ejecución.</b> Mandado el segundo informe. El 4 de septiembre se completó la recogida de	Sin cambios
Actualización septiembre 2023						



			plataforma para la recogida de datos y 2) recogida de datos por parte de los analistas de videos		información del experimento (1 año). En fase análisis que hace necesario la revisión de vuelos. Analizados vuelos hasta marzo.	
Actualización enero 2024	Finalizado	En ejecución: cálculo el f-score después de añadir mejoras en los algoritmos	En ejecución: Realizando mejoras para eliminar FP de insectos	Sin cambios	En ejecución: En fase de análisis de los datos. Prevista entrega de informe final en verano 2024	Sin cambios
Actualización mayo 2024	Finalizado	Finalizada	En ejecución: 2º iteración para reducir los FPs por insectos y aviones	Sin cambios	En ejecución: En fase de análisis de los datos. Prevista entrega de informe verano/otoño 2024	Sin datos suficientes
Actualización septiembre 2024	Finalizado	Finalizada	En ejecución: terminado filtro de avión e insectos. Pendiente vuelo de dron en sistema gemelo para especificaciones del sistema. Testando algoritmos de reconocimiento de tamaños de aves	En pausa hasta tener resultado de testeo de eficacia en sistema gemelo	En ejecución: Finalizado análisis	Sin datos suficientes

Actualización enero 2025	Finalizado	Finalizada	En ejecución: terminado filtro de avión e insectos. Vuelo de dron realizado en sistema gemelo para especificaciones del sistema. Testando algoritmos de clasificación de ave por tamaño	En ejecución: Finalizado análisis	En ejecución: Finalizado análisis	Sin datos suficientes

Tabla 40. Proyectos a desarrollar por DtBird.

La presente propuesta incluye el proyecto “Instalación de la nueva versión del software de DTBird” que se encuentra en fase de ejecución en un nuevo módulo de detección DTbirdV4. Tras finalizar este proyecto, se prevé la ejecución de otros dos destinados a la evaluación y mejora de las capacidades del nuevo software: “Evaluación de la capacidad de detección del nuevo software de DTBird sobre imágenes” para determinar la capacidad de detección del nuevo software frente a un analista de vuelos y “Evaluación y desarrollo de mejoras del software de DTBird” para mejorar la eficacia del software ante distintos eventos y condiciones ambientales, y disminuir el número de falsos positivos del sistema.

Con el objetivo de poder realizar un análisis comparativo entre el software hasta hora implantado y el proyecto Larus, de forma proactiva, se han instalado ya una prueba piloto del proyecto Larus, que incluye cámaras en 4G, y una mejora del software que facilitará el tratamiento de datos. La instalación se ha realizado en un aerogenerador de otro parque perteneciente al mismo promotor que se sitúa en la misma provincia. Este aerogenerador en una zona con un número alto de vuelos y en una posición representativa por mortalidad, resulta idóneo para contrastar ambas versiones. Va a facilitar una comparativa en la eficacia de detección de ambos sistemas. Además, cuenta con un año desde su instalación, lo que va a permitir un estudio análisis de eficacia de los sistemas de DtBird, con un estudio de mortandad anterior y posterior.



Fotografía 17. Nuevo sistema W4-D10, instalado.

- Se encuentra en fase de planificación el proyecto “Evaluación de las colisiones registradas” en el que se pretende evaluar las circunstancias de las colisiones registradas en el parque durante el 2022, con el objetivo de desarrollar mejoras para evitar colisiones de características similares en el futuro.

A raíz de la observación de los vuelos en la plataforma de DtBird, se han identificado puntos de mejora. Uno de ellos es el proyecto Larus, que consiste en el desarrollo de una nueva plataforma que mejora la detectabilidad y el control operacional. La implementación de esta nueva herramienta, darán lugar a nuevas capacidades, y que se pretende incluir en los próximos meses.

El trabajo de visionado de vídeos y búsqueda de colisiones, realizado de forma conjunta entre ambos equipos coordinada con el equipo de DtBird, permite identificar dichos puntos de mejora. El intercambio de datos, como la tabla de mortandad y de las observaciones en campo, y las reuniones por videoconferencia, han permitido alcanzar un objetivo común: un uso más amplio de la herramienta, una búsqueda de colisiones más eficiente y un mejor conocimiento del comportamiento de las aves.

- Otras de las mejoras a implantar, son las carcasas y soportes de las cámaras de vídeo de los sistemas de detección. A diferencia de las actuales, estas no cubren el objetivo, ya que las lentes son susceptibles de ensuciarse y dañarse o generar reflejos con el sol. Al quedar semi expuesto a la intemperie, la lente del objetivo posee un cristal deslizante e impermeable.

Los cubre lentes de cristal se incluirán con el nuevo software funcionando ya que están adaptados para el formato de imagen que toma el nuevo software. El objetivo es reducir reflejos del sol y posibilitar la limpieza de los mismos sin necesidad de reemplazo/uso de maquinaria de trabajo en altura, por lo que el coste será menor y se podrán limpiar con mayor frecuencia que la del protocolo de cambio anual actual. Se adjuntan imágenes del cambio de cubre lentes, por fuera los cubre lentes de plástico y cristal son muy similares.



Fotografía 18. Nuevas carcasas para las cámaras de detección de DtBird.

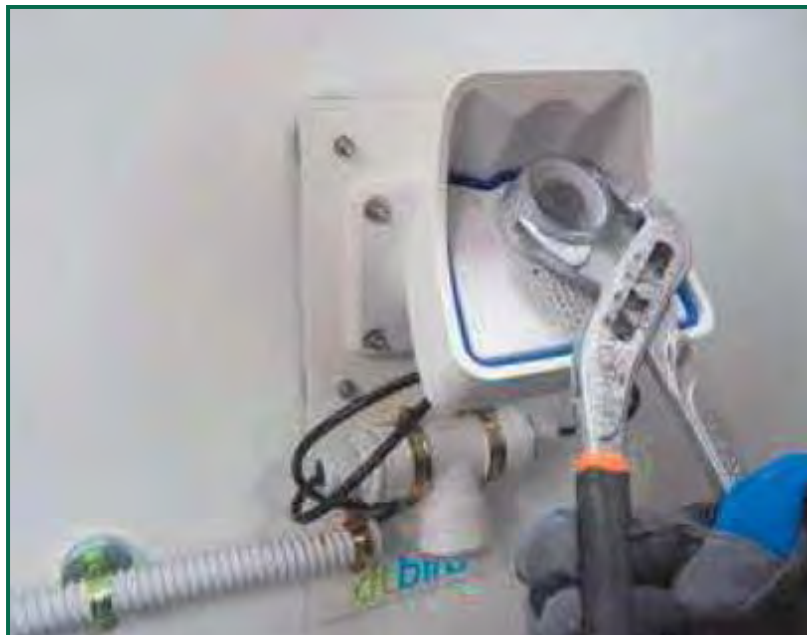

Fotografía 19. Cubrelente acoplado a la nueva cámara.

- Se propone el posicionamiento de los altavoces lo más altos posible, ya que la presión sonora (dB) se reduce a la mitad cuando la distancia se duplica. Por tanto, para vuelos de altura como

los realizados por planeadores de gran envergadura como el buitre leonado, recomendamos aumentar la altura de los altavoces todo lo posible, esto es, hasta la nacelle. El *Colision Avoidance Module* estaría formado en este caso por los dos anillos de altavoces habituales en torre, y cuatro altavoces en la nacelle orientados hacia las palas. Así, los sonidos emitidos por el módulo serán percibidos a mayor volumen por las aves que vuelan en altura y en trayectoria sobre el rotor, sin detrimento en la protección de las áreas que actualmente cubren los dos anillos de la torre.

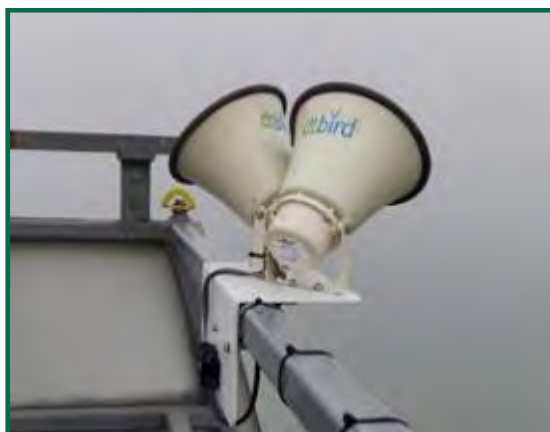

Fotografía 1. Sistema de anclaje de los altavoces.

El principal objetivo del proyecto es aumentar la detección de aves: aumentado la distancia máxima de detección, mejorar la corrección de la luz para evitar el deslumbramiento de las cámaras y mejorar la detección entre palas. Además de obtener los datos en una plataforma que permita personalización de la estética de los videos y obtención de datos para el desarrollo de prestaciones basadas en IA.

Este trabajo de i + d que está desarrollando DtBird, permitirá una eficacia mayor en la disuasión de aves y en la detección de los mismos en caso de una colisión. La mejora de la calidad de las imágenes y la posibilidad de comparativa con los sistemas anteriores en una posición similar, capacitará a los aerogeneradores de un sistema propio más eficiente de control y disuasión de las colisiones, de forma individual. El proyecto actualmente se encuentra ya diseñado y programado, en fase de desarrollo final. Durante este año se completará la parametrización y que se espera disponer de datos para el análisis en el próximo cuatrimestral.



### 3.10. PLAN DE MEDIDAS ADICIONALES ANTICOLISIÓN

#### 3.10.1. REDUCCIÓN RASTROJOS DE LARGA DURACIÓN ENTORNO A LOS AEROGENERADORES

Durante el 2022 se consideró la posible relación entre las zonas de cría de los aláudidos con las colisiones en determinados aerogeneradores (WTG) y proponer medidas. Como son aves que nidifican en el suelo, la afluencia y cercanía de alguna de esas zonas a varias posiciones de WTG. Durante el invierno se revisó aquellas zonas donde se dieran las caracterizalas de hábitat de cría para las distintas especies durante periodos prolongados, principalmente en rastrojeras. Se denominó así rastrojeras de larga duración: vegetación herbácea espontánea con colonización de especies naturales.

Muchas de las especies detectadas en la revisión que sufren colisión corresponden a aquellas que permanecen en el territorio durante todo el año particularmente de los aláudidos. Este grupo de aves, formado por la Calandria (*Melanocorypha calandra*), Alondra común (*Alauda arvensis*), Cogujada montesina (*Galerida theklae*) y la Terrera común (*Calandrella brachydactyla*), a las que habría que añadir aves de otros grupos como el Escribano triguero (*Emberiza calandra*) y la Bisbita campestre (*Anthus campestris*). Estas especies habitan en terrenos eminentemente agrícolas de cultivos herbáceos, en cereales, leguminosas y en barbecho; en terrenos llanos con vegetación leñosa. Todas ellas nidifican en el suelo, con preferencias distintas sobre el tipo de vegetación.

- Alondra común (*Alauda arvensis*): Medios desarbolados y abiertos, en áreas cultivadas, barbechos, matorrales y pastizales.
- Calandria común (*Melanocorypha calandra*): Terrenos esteparios, con preferencia por llanuras con cultivos de cereal y herbazal.
- Cogujada montesina (*Galerida theklae*): Estepas arbustivas, pastizales, terrenos secos, monte bajo. Evita las áreas ocupadas por cultivos.
- Terrera común (*Calandrella brachydactyla*): Tierras desnudas y cultivo de cereal de secano en barbecho, y pastizales.
- Escribano triguero (*Emberiza calandra*): Terreno estepario, al abrigo de un arbusto.
- Bisbita campestre (*Anthus pratensis*): Terrenos esteparios, al abrigo de un arbusto o piedra.



Fotografía 20. Nido de aláudido encontrado durante la prospección de siniestralidad.

Debido a las preferencias de nidificación sobre el tipo de vegetación, y la proximidad de algunas de estas zonas a los aerogeneradores, desde la Comisión de Seguimiento se propuso el estudio del efecto que pueda producir este hecho sobre la población de estas especies y la posibilidad de tomar como medida el labrado de estas para evitar colisiones.

Las zonas estudiadas, localizadas como hábitat idóneo para la nidificación de aláudidos, fueron las siguientes:



Figura 56. Áreas de cultivo abandonadas; en otro parque eólico del mismo clúster.



Figura 57. Áreas de cultivo abandonadas; en otro parque eólico del mismo clúster.

Las áreas que se han localizado en este parque son muy pequeñas por lo que esta medida se planteará aplicar cuando el abandonado la actividad agrícola presente condiciones para la nidificación. Un año después, se comprobó que no existía una relación consistente de estas posibles áreas de reproducción con las colisiones registradas en los WTG más cercanos. Actualmente muchas de estas zonas ya se han labrado perdiendo así las características para la reproducción de esas aves. A lo largo de los próximos años se tendrá en cuenta y se seguirá estudiando en nuevas áreas, haciendo seguimiento de nidificaciones halladas.

#### 4. RED HÍDRICA Y SEGUIMIENTO DE PROCESOS EROSIVOS

Se denominan así a todos los procesos de destrucción de las rocas y arrastre del suelo, realizados por agentes naturales. La degradación del suelo puede ser muy intensa como consecuencia de las características climáticas, acompañadas de una acción humana intensiva, bien por la ganadería, bien por roturaciones y talas.

Tras las visitas realizadas con el fin de evaluar los distintos puntos contemplados en el inventario del seguimiento ambiental, durante el cuatrimestre anterior se pudo constatar que algunas de las cunetas habían quedado colmatadas por el arrastre de elementos gruesos de los taludes y pistas. Pero la mayoría habían tenido un correcto funcionamiento de las cunetas de drenaje destinadas a mitigar el riesgo de erosión en los viales de acceso de acceso a la subestación y hacia los aerogeneradores del parque.

El periodo fuerte de lluvias primaveral se produjo un deterioro en afección al terreno, debido a la escorrentía de las lluvias. Tras conocer los daños, los gestores del parque eólico llevaron a cabo un plan de restauración sobre todas las zonas afectadas. A lo largo de otoño y el invierno, se ha comprobado que han funcionado correctamente.



Fotografía 21. Limpieza de las cunetas.





Fotografía 22. Limpieza de las cunetas. (Antes)

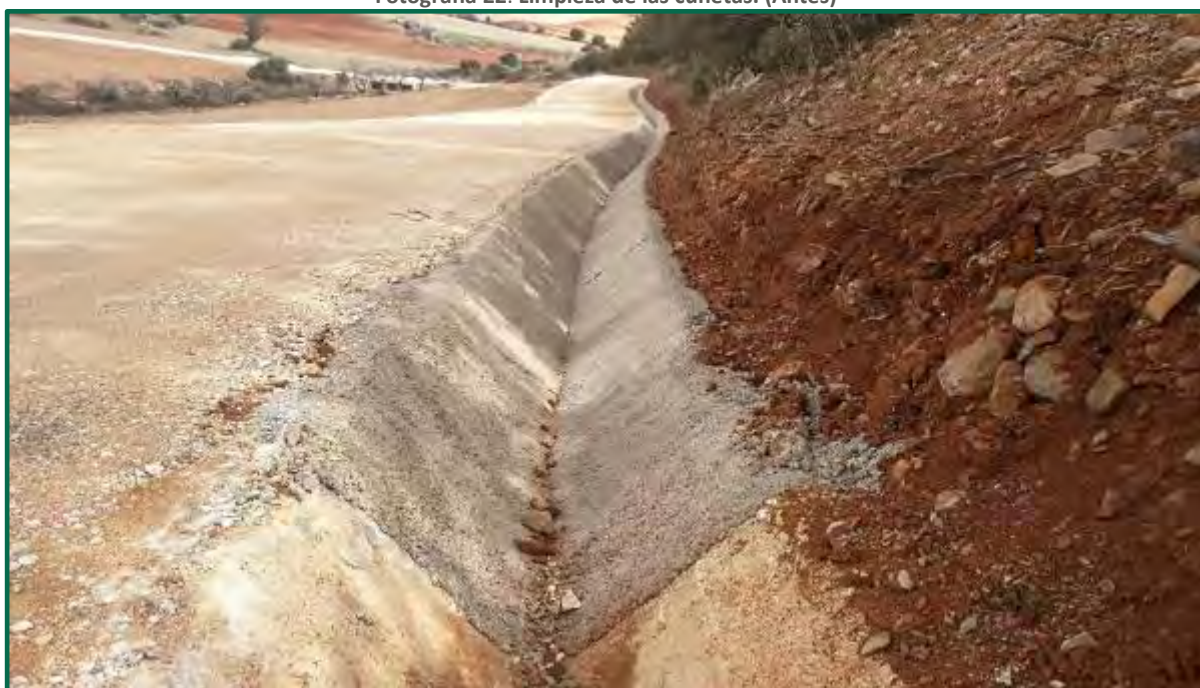

Fotografía 23. Tramo de cuneta hormigonado. (Después)





Fotografía 24. Fibra de coco y malla metálica en talud. (Después)



Fotografía 25. Talud en proceso de restauración y protección.



Fotografía 26. Talud cubierto con malla metálica y fibra de coco.

A lo largo de este cuatrimestre, se han observado un correcto funcionamiento de las medidas aplicadas. No obstante, se seguirá revisando de cara a futuros eventos de precipitación.

## 5. SEGUIMIENTO DE LA RESTAURACIÓN

Durante el invierno de 2022, se produjeron afecciones al terreno debido a la escorrentía de las lluvias. Tras dar a conocer los daños a los gestores del parque eólico, se puso en marcha el plan de restauración de los mismos, donde se han restaurado todas las zonas afectadas y se han añadido medidas preventivas ante futuros eventos de lluvias. La medida ha consistió en la hidrosiembra taludes desprotegidos de vegetación. Desde entonces se hace seguimiento del estado de esta medida, y durante este cuatrimestre no se han observado deterioros de terreno y un porte vegetal adecuado al nivel de precipitaciones de la zona.



Figura 58. Ubicación del talud a restaurar en el clúster Aguasvivas.





Fotografía 27. Talud en clúster Aguasvivas.



Fotografía 28. Talud en clúster Aguasvivas, aspecto actual.



Figura 59. Ubicación del talud a restaurar en el clúster Aguasvivas.



Fotografía 29. Talud en el clúster Aguasvivas.





Fotografía 30. *Onobrychis viciifolia*.



Figura 60. Ubicación del talud a restaurar en el clúster Aguasvivas.





Fotografía 31. Talud en clúster Aguasvivas.

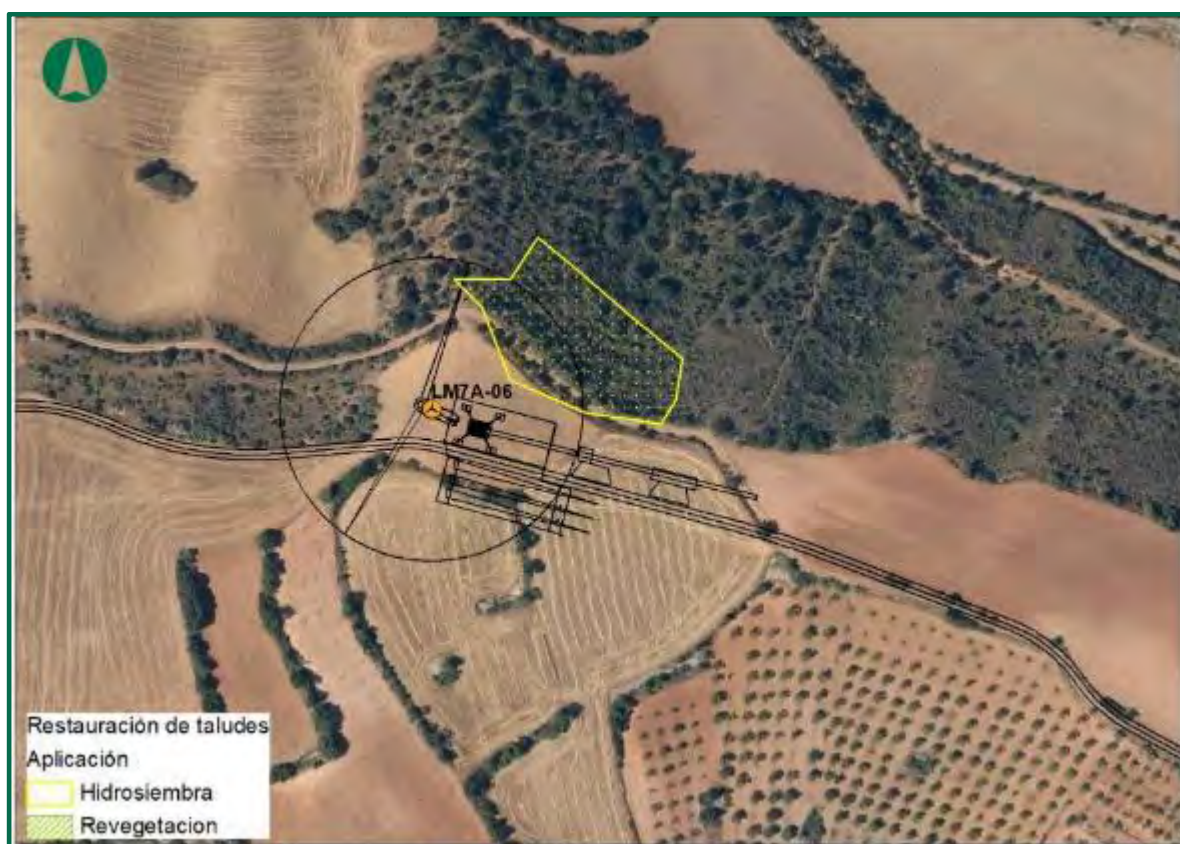

Fotografía 32. Talud con Onobrychis-viciifolia.

## 6. APLICACIÓN DE MEDIDAS COMPLEMENTARIAS

Dentro del análisis efectuado para el impacto sobre la avifauna de los proyectos al clúster Aguasvivas, se establecen tres líneas principales como son: afección a grandes rapaces, efecto barrera de las infraestructuras y mortandad por colisiones. De los resultados y tratamiento de estos tres impactos, en el documento se definen una serie de medidas complementarias y, en concreto, ***“Acciones de apoyo al Plan de Recuperación del Águila Perdicera en Aragón y en particular al programa de marcaje de animales mediante tecnología Satélite y a acciones de mejora de hábitats de alimentación”.***

Las distintas resoluciones por las que formulan las Declaraciones de Impacto Ambiental de los proyectos asociados al clúster Aguasvivas, incluyen para todas ellas el siguiente condicionado:

*“Las medidas complementarias planteadas en el estudio de avifauna y estudio de impactos acumulativos y sinérgicos que prevén acciones para el conjunto del complejo Las Majas de apoyo al Plan de Recuperación del Águila Perdicera en Aragón, programas de marcaje de animales mediante tecnología Satélite y acciones de mejora de hábitats de alimentación, o la aplicación de planes de gestión con acciones de apoyo a la conservación de alondra ricotí o cernícalo primilla, **se ampliarán con la adopción de otras medidas enfocadas directamente a la recuperación de hábitats y número de individuos que podrán verse afectados por el conjunto de las instalaciones en relación con el complejo eólico Las Majas.***

***Todas las medidas complementarias deberán ser coordinadas y validadas por el Servicio de Biodiversidad del Departamento de Agricultura, Ganadería y Medio Ambiente, se programarán antes del inicio de la actividad debiendo implementarse en el periodo de tres años tras el comienzo de las obras y se prolongarán durante toda la vida útil del parque eólico”.***

En coherencia con las medidas definidas en el estudio de impacto ambiental, estudio de sinergias y declaraciones de impacto ambiental, se considera el águila perdicera (*Hieraaetus fasciatus*) como especie idónea para el desarrollo del Plan que irá encaminado a la recuperación de la especie.

A continuación, se muestran los distintos factores que se han tenido en cuenta para la elección del águila perdicera como especie diana:

- Especie identificada con afección directa por parte de los proyectos, cuyo impacto ha sido identificado y evaluado para el establecimiento de medidas de minimización del mismo.
- Se pretende centrar esfuerzos en una especie paraguas, cuya recuperación repercutirá positivamente en la restitución del ecosistema.
- Grado de amenaza y declive poblacional en Aragón que implica una preocupación por la supervivencia de esta especie en la comarca.

Durante el año 2021 se llevaron a cabo distintas reuniones con el Servicio de Biodiversidad del Departamento de Agricultura, Ganadería y Medio Ambiente de Aragón para definir y diseñar el Plan de Medidas Complementarias del clúster Aguasvivas.

Para el planeamiento y diseño de la propuesta, se contó con el criterio técnico del Grupo de Rehabilitación de la Fauna Autóctona y su Hábitat (GREFA), dada su extensa experiencia y conocimiento de la especie y medidas planteadas.

### 6.1. PLAN DE MEDIDAS COMPLEMENTARIAS

El Plan se estructura en una medida troncal que se enmarca en el Plan de Recuperación del Águila Perdicera en Aragón y que consiste en la **instalación de una jaula-hacking para la introducción, cría, monitoreo y posterior seguimiento satelital de ejemplares de águila azor perdicera (*Hieraetus fasciatus*) durante seis años** de forma que, una vez liberados, contribuyan a la recuperación de la especie a nivel global y permitan la recuperación de territorios y zonas de nidificación.

Dentro de los objetivos específicos de la medida se definen los siguientes:

1. *Recuperar poblaciones extintas y afianzar las existentes a través de la liberación de ejemplares, aumentando el número potencial de parejas territoriales en zonas de presencia histórica.*
2. *Fomentar el factor local en la localización planteada en relación con el turismo ornitológico.*
3. *Aumentar el respeto de la sociedad hacia el águila perdicera en particular, y las rapaces en general.*

4. *Garantizar y reforzar la continuidad con las experiencias de liberación de poblaciones más norteñas de águila perdicera, favoreciendo la conectividad de hábitats y buscando una mayor eficacia de los resultados.*

5. *Disminuir el riesgo de que las águilas y otras aves mueran electrocutadas en su área de distribución natural.*

6. *Dar continuidad al trabajo de colaboración en red entre distintas administraciones y entidades locales dentro de la conservación de la especie.*

7. *Incrementar la información y análisis de las zonas de asentamiento y dispersión de juveniles, así como de los factores de riesgo y principales amenazas.*

Durante todo el proceso temporal de implantación y desarrollo del Plan, se mantendrá una comunicación y coordinación activa con todos los agentes y administraciones implicados en el proyecto, de forma que se permita y garantice un adecuado control e información del estado y resultados obtenidos en cada fase.

En base a esto, a propuesta del Servicio de Biodiversidad del Departamento de Agricultura, Ganadería y Medio Ambiente de Aragón, y en base a la experiencia adquirida por parte de este servicio y de los criterios técnicos aportados por GREFA, se propone la localización de la medida (jaula-hacking) en el entorno del **Parque Natural de Sierra y Cañones de Guara**.

El presente Plan de Medidas Complementarias se plantea con un **horizonte temporal inicial de 5 años con inicio en el último trimestre del año 2021**. Este horizonte podrá ser ligeramente modificado en función de las circunstancias y resultados obtenidos en las evaluaciones e informes anuales. En cualquier caso, y de acuerdo con lo definido en el condicionado de las declaraciones de impacto ambiental de los proyectos, el control y seguimiento sobre la eficacia de la medida se mantendrá durante toda la vida útil de los mismos. La construcción de la jaula se realizó durante el último trimestre de 2021.

La implantación temporal de la medida queda principalmente condicionada por la disponibilidad de los pollos y por el ciclo biológico de la cría de estos que permita su introducción en el proceso de hacking de forma adecuada.



El “Plan de Medidas Complementarias Clúster Aguasvivas. Plan de Recuperación Águila Perdicera. Agosto 2021” ha sido revisado y dado su **conformidad por el Servicio de Biodiversidad** del Departamento de Agricultura, Ganadería y Medio Ambiente del Gobierno de Aragón, **a fecha 29 de septiembre de 2021.**

**Durante el segundo año**, a principios de mayo de 2023, en continuación con el Plan de Recuperación Águila Perdicera en Guara, se procedió a la introducción de 7 pollos en la jaula, esta vez, cuatro de los pollos procedentes del Centro de Recuperación de fauna que dirige Grefa; tres machos y una hembra.

Otros provenientes de Andalucía y uno de un centro de cría en cautividad de Francia. Posteriormente se introdujeron tres pollos más. Siete de ellas mediante Jaula Hacking en Huesca. Una vez superado el proceso de cría, los ejemplares fueron liberados el 3 de julio. El 27 de noviembre, se liberó una hembra, cedida por la Junta de Andalucía, en el valle del Ebro en Zaragoza, para evitar posibles competencias con la otra hembra liberada. En total fueron 8 ejemplares liberados.



Fotografía 2. Pollos de águila de bonelli en la jaula hacking. 2023

Tras la liberación e inicio de la alimentación suplementaria, se ha observado una pronta adaptación de los ejemplares en el territorio sin producirse aún la dispersión de estos, los cuales hicieron uso de la alimentación suplementaria durante varias semanas.



Figura 62. Dispersión de los ejemplares liberados en 2023 durante los primeros días; y de "Alquezar", macho liberado en 2022.



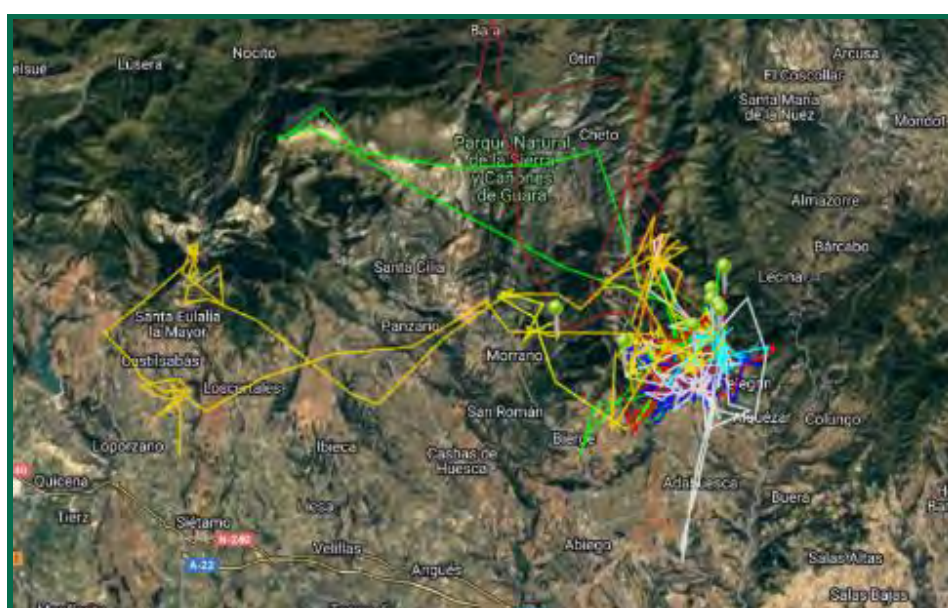

Figura 63. Bética en amarillo y Alquézar en verde durante los primeros meses

Durante varios meses “Alquézar” y “Bética” se comportaron como una pareja, pero finalmente se produjo la dispersión de “Bética”, lo que es normal para esta especie. Se espera que en los próximos meses retorne y se pueda afianzar esta pareja. De los ocho ejemplares liberados han muerto dos (ahogamiento en canal y electrocución), desaparecido uno (desconocemos si es fallo del emisor) y continúan vivos cinco. Un total son siete los ejemplares que continúan vivos a finales de 2023 de los 12 liberados en Aragón mediante jaula-hacking, siendo dos de ellos liberados en 2022.

Estos resultados de mortalidad son habituales para la especie y para proyectos de esta tipología. Las causas de muerte fueron colisión con una línea de transporte de energía (Aragón), depredación por parte de águila real (Aragón) y desconocida (Castilla y León).

Los dos individuos que siguen vivos nacidos en 2022 son dos machos, uno de ellos “Alquézar”, regenta el territorio de la zona de liberación haciendo incursiones a zonas de dispersión. Sin embargo, “Aragón” se encuentra en la zona de dispersión juvenil situada en Cádiz. Ha retornado en varias ocasiones a Aragón, pero siempre volviendo a Cádiz. Es natural que los jóvenes hasta el tercer cuarto año de calendario se asienten en estas zonas.

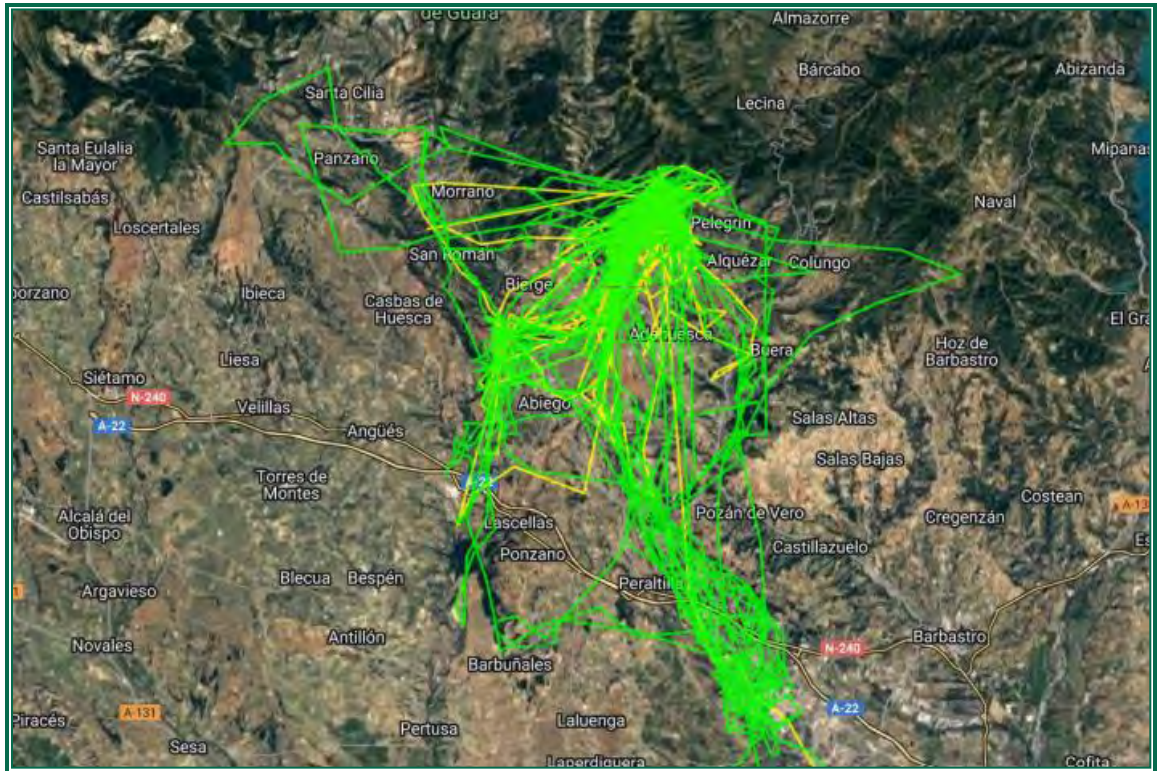
A finales del año, dos parecen estar asentados en la zona de liberación y otros tres permanecen cerca.



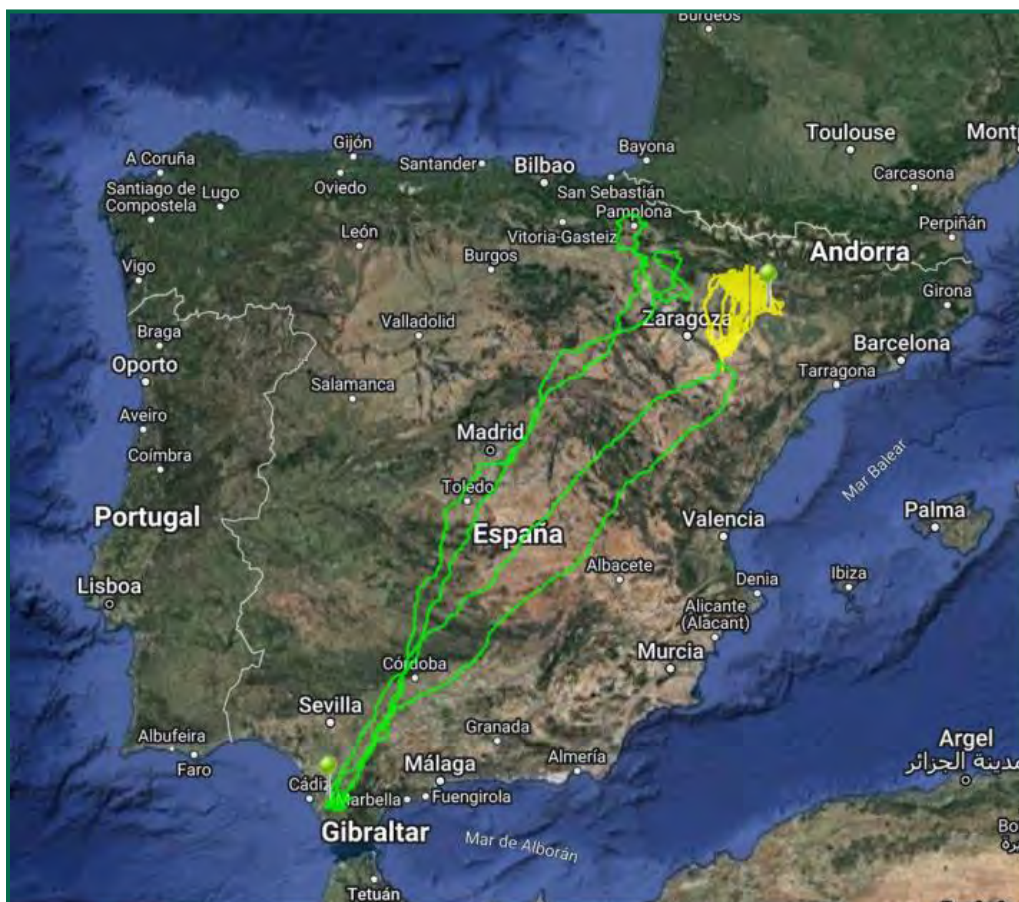

Fotografía 3. En verde recorridos de "Aragón", en amarillo recorridos de "Alquézar" durante el segundo año de su liberación.



Fotografía 4. Localización de los ejemplares vivos a finales de 2023.

A principios de año, fue capturada una hembra adulta cerca de la zona, para iniciar seguimiento de monitorización, con el objetivo de conocer las posibles interacciones con los ejemplares liberados del proyecto y su estado de reproducción. Se supo posteriormente que murió por envenenamiento.

**En el tercer año**, entre el 25 de julio (9 águilas) y el 15 de agosto (2 águilas) de 2024 se liberaron 11 ejemplares siendo la mayoría hembras. Uno de los pollos, llamado “Carrodilla”, se trata de un ejemplar silvestre rescatado del nido porque se observó una herida, debido a la probabilidad de infección se procedió a capturarlo. Tras un largo periodo de recuperación, una vez recuperado y con capacidad de volar, fue trasladado e introducido junto con los demás ejemplares del proyecto en la jaula-hacking. Algunos ejemplares empezaron los primeros vuelos dispersivos, cuatro de ellos permanecieron todavía en la zona. Los dos ejemplares de la primera liberación siguen dando señal en las mismas ubicaciones: Cádiz y Huesca, siendo “Alquezar” el macho que parece haberse asentado en la zona de liberación junto con “Chimiachas” (liberado en 2024). El resto de los ejemplares liberados están en dispersión en distintos puntos de la Península Ibérica y uno por Francia, aunque se espera que regresen al lugar de liberación tras la dispersión, mayoritariamente de los machos. La hembra “Cunarda” perdió la señal en un lugar inaccesible de los Pirineos franceses, por lo que se cree que ha podido ser depredado. Dos machos, “Colungo” y “Cheto” fueron encontrados muertos, las causas de la necropsia apuntan que el primero debido a un atropello y el segundo por electrocución.



Fotografía 5. Localización de los ejemplares vivos a finales de 2024.



El 6 de noviembre se incorporó al proyecto “Francheta” una hembra reproductora silvestre asentada en el territorio. Se capturó y se marcó con emisor y anillas.

También se ha capturado y marcado a un pollo hembra de águila real silvestre, llamado “Agustina”, en el municipio de Barbuñales (Somontano de Barbastro) para poder hacer seguimiento y estudiar si su zona de campeo solapa con la de los ejemplares de águila de Bonelli del proyecto.

Se ha incorporado al proyecto un pollo hembra de águila real silvestre para poder hacer seguimiento y estudiar si su zona de campeo solapa con la de los ejemplares de águila de Bonelli del proyecto. Se marcó en su nido el 11 junio y se equipó con emisor GPS-GSM, en el municipio de Barbuñales, comarca del Somontano de Barbastro, en las inmediaciones de la Sierra de Guara.

Este año 2024, han sido siete las águilas de años anteriores que han estado bajo seguimiento. De estas águilas, dos han causado baja, un macho “Balcez” por muerte el 6 octubre (politraumatismo compatible con atropello de tren), y una hembra “Bogarre” por no adaptarse a la vida en libertad (se ha destinado al proyecto que se desarrolla en Cerdeña con esta especie ya que liberándola en la Península Ibérica se ha peleado dos veces al competir por un territorio en Granada ya ocupado y acabó gravemente herida el 3 abril).

Así, quedan vivas y dentro del proyecto cinco (5) águilas de años anteriores, tres machos y dos hembras, más nueve (9) liberadas en 2024, seis hembras y dos machos, de los cuales una es hembra subadulta recapturada y uno un pollo de rehabilitación.

Como en las temporadas anteriores, se ha aportado alimentación suplementaria a los animales durante todo el año en las inmediaciones de la jaula-hacking para fomentar la querencia por este territorio y mantenerlos en parte alejados de ciertos peligros. Los ejemplares que más uso han hecho de estos aportes alimentarios son, uno de los machos de primer año de proyecto (liberado en 2022) llamado “Alquezar” y una hembra de tercer año de proyecto (liberada este año 2024) llamada “Chimiachas”. Son los animales que más cerca se han movido del punto de liberación. Ambos ejemplares han compartido mucho tiempo juntos o muy próximos tanto en vuelo como posados.

El resto de ejemplares, han estado fijados a otras zonas alejadas más o menos de la zona de liberación, tales como Lugo, Cádiz, Jerez de la Frontera, Tardienta, Tárrega, Málaga, Toledo, Zamora, comarca del Bajo Cinca (Huesca) o Francia. Alguno de ellos puntualmente se ha aproximado a las inmediaciones del punto de liberación en Sierra de Guara.

## 7. CALIDAD ACÚSTICA

En las Declaraciones de Impacto Ambiental se contempla la realización de campañas de medición de ruido:

*“Durante toda la fase de explotación del parque eólico, se deberán cumplir los objetivos de calidad acústica, según se determina en el Real Decreto 1367/2007, de 19 de octubre, por el que se desarrolla la Ley 37/2003, de 17 de noviembre, del Ruido y en la 7/2010, de 18 de noviembre, de protección contra la contaminación acústica de Aragón. Además, en la fase de explotación se realizará un exhaustivo seguimiento de los valores de medición en el núcleo de Herrera de los Navarros para no superar los límites máximos admisibles que dicta dicha normativa. En su caso, se tomarán las medidas oportunas para evitar superar dichos valores que incluirán la parada de aerogeneradores o su reubicación.”*

*“Verificación periódica de los niveles de ruido producidos por el aerogenerador y del cumplimiento de los objetivos de calidad acústica establecidos en la normativa sectorial citada anteriormente; para ello, se ejecutarán las campañas de medición de ruido previstas en el estudio de impacto ambiental.”*

### 7.1. METODOLOGÍA

El criterio seguido para establecer la presente metodología en la elaboración de este informe, se ha basado en la revisión y análisis de la bibliografía disponible, así como de las metodologías utilizadas en otros parques eólicos analizados.

Se ha realizado un estudio acústico de los parques eólicos siguiendo la siguiente metodología:

Se han seleccionado una serie de puntos en el interior de los propios parques, así como en su área de influencia, determinada por el cálculo teórico del impacto acústico, en los que se han realizado mediciones mediante un sonómetro homologado que registra, al menos, los siguientes parámetros:

- LAT: el nivel de presión sonora continua equivalente con tiempo de integración 5 s, con ponderación A.
- L90: el nivel de presión sonora más frecuente durante el 90% del tiempo que dura la medición.
- LAE: el Nivel de Exposición Sonora (SEL), aquel nivel constante que para una duración de un segundo tiene la misma cantidad de energía acústica que el suceso de ruido dado, con

ponderación A. Se trata de un índice útil para calcular los niveles sonoros que resultan de cualquier combinación de fuentes sonoras.

- LAeq: es el nivel de presión sonora equivalente ponderado A, en decibelios, determinando sobre un intervalo temporal de  $t$  segundos.

Respecto a la velocidad del viento más adecuada, a la hora de llevar a cabo las medidas, ha de tenerse en cuenta que estas deben ser tomadas en las condiciones de funcionamiento de los aerogeneradores, es decir, a velocidades de viento superiores a 4 m/s.

Por otro lado, aunque los aerogeneradores operan generalmente hasta velocidades de 25 m/s, se considera que no es necesario caracterizar el ruido de fondo a velocidades superiores a 12 m/s por varios motivos:

- Por encima de los 12 m/s, es difícil de conseguir que las medidas no se vean distorsionadas por el propio viento.
- Por la misma razón, las velocidades de viento de referencia normalizadas, en función de las cuales se expresa la potencia acústica asociada a los aerogeneradores, no superan los 10 m/s.
- Generalmente, la probabilidad de que se den vientos superiores a 12 m/s no es muy elevada, lo que a su vez conlleva una dificultad para que estos eventos puedan ser medidos, durante las campañas de muestreo.
- Finalmente, está comprobado que el incremento del ruido de fondo en función de la velocidad del viento es superior al que se produce en los aerogeneradores. Debido a esto, se considera que, el estudio del impacto acústico producido por la implantación de un parque eólico, debe desarrollarse en torno a velocidades de viento moderadas, ya que, a partir de ciertos valores, el ruido de fondo puede llegar a enmascarar el producido en el propio parque.

Por todo ello, a la hora de llevar a cabo el estudio, deben tomarse una serie de medidas que garanticen la validez del muestreo, a velocidades comprendidas, al menos, entre los 4-12 m/s. para lo cual se proponen las siguientes:

- Medir en el exterior, en la medida de lo posible en un lugar resguardado del viento, a una distancia de al menos 5 m de cualquier superficie reflectante, en dirección al parque eólico.

- Situar el sonómetro a 1,2 metros de altura sobre el suelo y protegido con una pantalla antiviento.
- Realizar las medidas con el sonómetro en respuesta lenta, utilizando como parámetro descriptor el LA90, siempre teniendo en cuenta que los resultados obtenidos pueden ser entre 1,5-2,5 dB(A) menores que el LAeq ((nivel de ruido continuo equivalente, representa la exposición total a ruido durante el período de interés) medido para el mismo periodo.
- Durante el muestreo, debe ser conocida la velocidad del viento, con la finalidad de desestimar aquellos datos que puedan haberse visto alterados ante episodios de fuertes vientos.

Debe comprobarse que las condiciones de viento (dirección y velocidad) en la que han sido llevadas a cabo las mediciones, son representativas de aquellas, bajo las cuales, opera el parque eólico la mayor parte del tiempo.

Respecto al equipo utilizado, el sonómetro propuesto para realizar las mediciones es un sonómetro de la marca CESVA, modelo SC310 calibrado en el momento de tomar las mediciones, cuyas especificaciones técnicas, facilitadas por el fabricante, son las siguientes:

- Medición de aislamientos acústicos por tercio de octava
- Evaluación de ruido medioambiental; tonalidad, impulsividad y baja frecuencia
- Análisis frecuencial de ruido industrial y medioambiental
- Detección e identificación de fuentes de ruido

El SC310 tiene una sola escala, no necesita ningún ajuste previo a la medición, y mide simultáneamente todas las funciones disponibles.

Cumple con las siguientes normas:

- EN 61672 clase 1, EN 60651:94 (A1:94) (A2:01) clase 1. EN 60804:00 tipo 1, EN 61260:95 (A1:01) clase1
- IEC 61672 clase 1, IEC 60651:01 clase 1, IEC 60804 tipo 1, IEC 61260:95 (A1:01) clase 1
- ANSI S1.4:83 (A1:01) tipo 1, ANSI S1.43:97 (A2:02) tipo 1, ANSI S1.11:04

- Marca **CE** . Cumple la directiva de baja tensión 73/23/CEE y la directiva CEM 89/336/CEE modificada por 93/68/CEE.

RANGO DE MEDIDA						
<ul style="list-style-type: none"> <li>• <math>L_F, L_S, L_I, L_T</math> y <math>L_t</math></li> </ul>						
Límites del indicador: 0 - 157 dB						
		C-130 + PA-13			C-250 + PA-14	
Margen primario	A	C	Z	A	C	Z
Límite superior	120	120	120	120	120	120
Límite inferior	30	32	38	28	29	34
Margen de medición						
Límite superior	137	137	137	137	137	137
Factor de cresta 3:	130	130	130	130	130	130
Factor de cresta 5:	126	126	126	126	126	126
Factor de cresta 10:	120	120	120	120	120	120
Límite inferior:	24	26	31	22	22	27
<ul style="list-style-type: none"> <li>• <math>L_{peak}</math></li> </ul>						
Límites del indicador: 0 - 160 dB						
DETECTOR DE PICO $I_{peak}$						
Tiempo de subida < 75 $\mu$ S						
RUIDO ELÉCTRICO						
		C-130 + PA-13			C-250 + PA 14	
Ruido eléctrico	A	C	Z	A	C	Z
Máximo	14,4	16,8	21,9	9,4	10,5	18,5
Típico	13,4	15,8	20,0	8,6	8,8	16,3
Ruido total (eléctrico + térmico micrófono)						
Máximo	19,6	21,1	25,9	16,6	16,8	22,0
Típico	17,6	19,0	22,0	15,7	15,1	18,8
PONDERACIÓN FRECUENCIAL						
Cumple las normas EN 61672, EN 60651 y EN 60804 tipo 1						
Ponderaciones A, C y Z						
SALIDA AC						
Ponderación frecuencial: lineal Sensibilidad a 137 dB y 1 kHz (Ganancia = 0dB): 6,5 Vrms (típico) Límite superior: 8,1 Vrms (típico); Impedancia de salida: 100 $\Omega$ Ganancia: 0 y 40 $\pm$ 0,2 dB						
PONDERACIÓN TEMPORAL						
$L_F, L_S, L_I$ , conforme tolerancias clase 1						
FILTROS DE OCTAVA						
Clase 1 según EN 61260:95/ A1:A0 Frecuencias centrales nominales de las bandas de octava: 31,5, 63, 125, 250, 500, 1.000, 2.000, 4.000, 8.000, 16.000 Hz.						
FLITROS DE TERCIO DE OCTAVA						



Clase 1 según EN 61260:95/ A1:A0 Frecuencias centrales nominales de las bandas de tercio de octava: 20, 25, 31,5, 40, 50, 63, 80, 100, 125, 160, 200, 250, 315, 400, 500, 630, 800, 1.000, 1.250, 1.600, 2.000, 2.500, 3.150, 4.000, 5.000, 6.300, 8.000, 10.000 Hz	
<b>INFLUENCIA DE LA HUMEDAD</b>	
Margen de funcionamiento:	25 a 90 %
Error máximo para 25 % <H.R.<90% a 40°C y 1 kHz:	0,5 dB
Almacenamiento sin pilas:	<93%
<b>INFLUENCIA DE LOS CAMPOS MAGNÉTICOS</b>	
En un campo magnético de 80 A/m (1 oersted) a 50 Hz da una lectura inferior a 25 dB (A)	
<b>INFLUENCIA DE LA TEMPERATURA</b>	
Margen de funcionamiento:	-10 a + 50 °C
Error máximo (-10 a +50 °C):	0,5 dB
Almacenamiento sin pilas:	-20 a + 60 °C
<b>INFLUENCIA DE LAS VIBRACIONES</b>	
Para frecuencias de 20 a 1000 Hz y 1 m/s <sup>2</sup> : < 75 dB(A)	
<b>ALIMENTACIÓN</b>	
2 pilas de 1,5 V tipo LR6 tamaño AA.	
Duración típica con funcionamiento continuo:	
<ul style="list-style-type: none"> <li>• Modo sonómetro: 15 horas</li> <li>• Modo Analizador Espectro 1/1: 13 horas</li> <li>• Modo analizador Espectro 1/3: 11,5 horas</li> </ul>	
Alimentador de red: AM240	

Tabla 41. Especificaciones técnicas del sonómetro utilizado. Fuente: Fabricante CESVA.

### 7.1.1. ESPECIFICACIONES TÉCNICAS DE LAS TURBINAS GENERAL ELECTRIC MODELO GE130 – 3,8 MW

Los niveles de potencia acústica aparente LWA, k se dan en función de la velocidad del viento a una altura del buje (vHH). Las velocidades del viento correspondientes a 10m de altura sobre el nivel del suelo (v10m), se han obtenido asumiendo un valor logarítmico del perfil del viento. En este caso se ha obtenido una rugosidad superficial de referencia según IEC 61400-11 de zO, ref= 0,05m utilizado, que es representativo de las condiciones medias del terreno.

Funcionamiento normal: espectros de octava ponderados [dB]												
Altura del eje Velocidad del viento [m/s]	4	5	6	7	8	9	10	11	12	13	14.0-superior	
Velocidad del viento a 10 m de altura, para una altura de buje de 85 m [m/s]	2,8	3,6	4,3	5,0	5,7	6,4	7,1	7,8	8,5	9,3	10-superior	
Velocidad del viento a 10 m de altura, para una altura de buje de 110m [m/s]	2,8	3,4	41,0	4,8	5,5	6,2	6,9	7,6	8,3	8,9	9.6-superior	
Frecuencia [Hz]	16	49,2	49,7	53,1	56,3	59,0	61,5	61,9	62,0	62,0	61,9	61,8
	32	64,8	64,9	67,8	70,7	73,2	75,8	76,1	76,3	76,3	76,3	76,2
	63	77,5	77,4	79,7	82,6	84,9	87,7	88,0	88,1	88,1	88,1	88,0

Funcionamiento normal: espectros de octava ponderados [dB]												
	125	86,6	86,9	89,1	92,1	94,4	96,4	96,7	96,7	96,6	96,5	96,5
	250	89,3	89,9	92,5	95,9	98,6	99,9	100,1	99,9	99,7	99,6	99,6
	500	89,3	89,8	92,4	96,0	99,0	101,0	101,1	101,0	101,1	101,1	101,1
	1000	89,5	89,9	92,2	95,5	98,3	101,0	101,2	101,3	101,5	101,6	101,7
	2000	87,1	88,4	90,3	93,4	95,9	98,4	98,7	98,9	99,0	98,8	98,7
	4000	78,3	81,2	83,2	86,0	88,3	90,1	90,2	90,1	89,5	88,6	88,1
	8000	60,0	62,1	64,4	67,5	69,9	70,4	69,8	69,2	68,1	67,0	66,4
Nivel de potencia acústica total [dB]		95,7	96,3	98,7	102,0	104,7	106,8	107,0	107,0	107,0	107,0	107,0

Tabla 42. Niveles de ruido de acuerdo a las especificaciones técnicas de la turbina General Electric modelo GE130 – 3,8 MW y a los niveles de viento a dos alturas. Fuente: Fabricante General Electric.

Estos valores, son niveles de ruido estimados. En los siguientes apartados, se detallan los valores de ruido tomados en campo.

### 7.1.2. SOFTWARE UTILIZADO PARA LAS MEDICIONES

El tratamiento de las mediciones realizadas en campo se realiza a través de software CESVA CAPTURE Studio, que permite:

- Eliminación de ruidos no deseados para la medición como puertas, voces, etc.
- Selección dinámica de intervalos para su edición (gráfica y numérica).
- Cálculo de valores globales, espectrales y estadística de intervalos temporales.

Posteriormente, los datos obtenidos de las mediciones se analizan con un Sistema de información geográfica (SIG) que permite la obtención de la representación gráfica incluida en este informe.

A partir de los datos tomados en campo en el entorno de los Parques Eólicos se ha representado el valor del Nivel de Exposición Sonora (LAE), que permite calcular los niveles sonoros que resultan de cualquier combinación de fuentes sonoras.

Para la elaboración de estos mapas se pueden elegir diferentes métodos que generan curvas de ruido que permiten representar gráficamente los niveles de contaminación acústica existentes en una zona. En este caso, la metodología elegida ha consistido en realizar mediciones *in situ* de ruido ambiental y posteriormente, al aplicar técnicas de interpolación, estimar valores desconocidos a partir de los registros realizados.

Una de las técnicas de interpolación más usadas es el IDW (Inverse Distance Weighting). Este método se basa en la auto-correlación espacial de los puntos para la predicción y generación de superficies continuas. Esta técnica ha sido ampliamente utilizada para la generación mapas de ruido ya que permite crear superficies continuas facilitando el análisis de la condición acústica del sector en estudio.

La cartografía elaborada para este estudio ha permitido conocer la distribución espacial del ruido en el entorno del parque eólico, así como identificar otras fuentes de ruido.

## 7.2. ANÁLISIS DEL CÁLCULO DE RUIDO POTENCIAL

Para la realización del estudio, se ha utilizado el módulo DECIBEL del programa WindPRO 3.2 donde se estiman los niveles de ruido generados por los parques eólicos. Los datos primarios de emisión de ruido de las máquinas utilizadas, es la General Electric modelo GE130 – 3,8 MW de 130 metros de altura de buje.

El simulador asigna un valor de la presión acústica audible a cada zona sensible a partir de las fuentes de ruido asignadas a los aerogeneradores.

Por último, hay que sumar estos valores obtenidos al ruido ambiental existente en la zona. Este ruido se estima con un nivel de 30 dB de día (de 8 horas a 21 horas) y de noche (de 21 horas a 8 horas). Aplicable en este estudio a las Áreas de Uso Residencial C.

Para el cálculo de Modelo de ruido y sus mapas de impacto acústico se ha utilizado el Modelo DECIBEL de windPRO 3.3 basado en la normativa Internacional **ISO 9613-2** para período diurno y nocturno:

$$\text{Calculado } L(DW) = LWA_{ref} + K + Dc - (Adiv + Aatm + Agr + Abar + Amisc) - Cmet$$

(al calcular con atenuación de tierra, entonces  $Dc = D_{omega}$ )

**LWA<sub>ref</sub>**: Nivel presión de sonido en AG

**K**: Tono puro

**Dc**: Corrección de directividad

**Adiv**: la atenuación debido a la divergencia geométrica

**Aatm:** la atenuación debida a la absorción atmosférica

**Agr:** la atenuación debida al efecto de la tierra

**Abar:** la atenuación debido a una barrera

**Amisc:** la atenuación debida a otros efectos

**Cmet:** Corrección meteorológica

En la siguiente imagen se muestran los resultados obtenidos, en relación al nivel de presión acústica. Este nivel de presión acústica es la emisión de ruido del parque eólico junto con el nivel de presión acústica del ruido ambiental como segunda fuente de emisión.



Figura 64. Niveles de presión sonora obtenidos.

El estudio realizado muestra que los niveles estimados de inmisión para el área estudiada, la cual se encuadra el área de alta sensibilidad acústica b, no supera el umbral fijado por el anexo III, sobre los

objetivos de calidad acústica de la Ley 7/2010, de 18 de noviembre, de protección contra la contaminación acústica del Gobierno de Aragón.

### 7.3. RUIDO DE FONDO. ESCENARIO ACÚSTICO

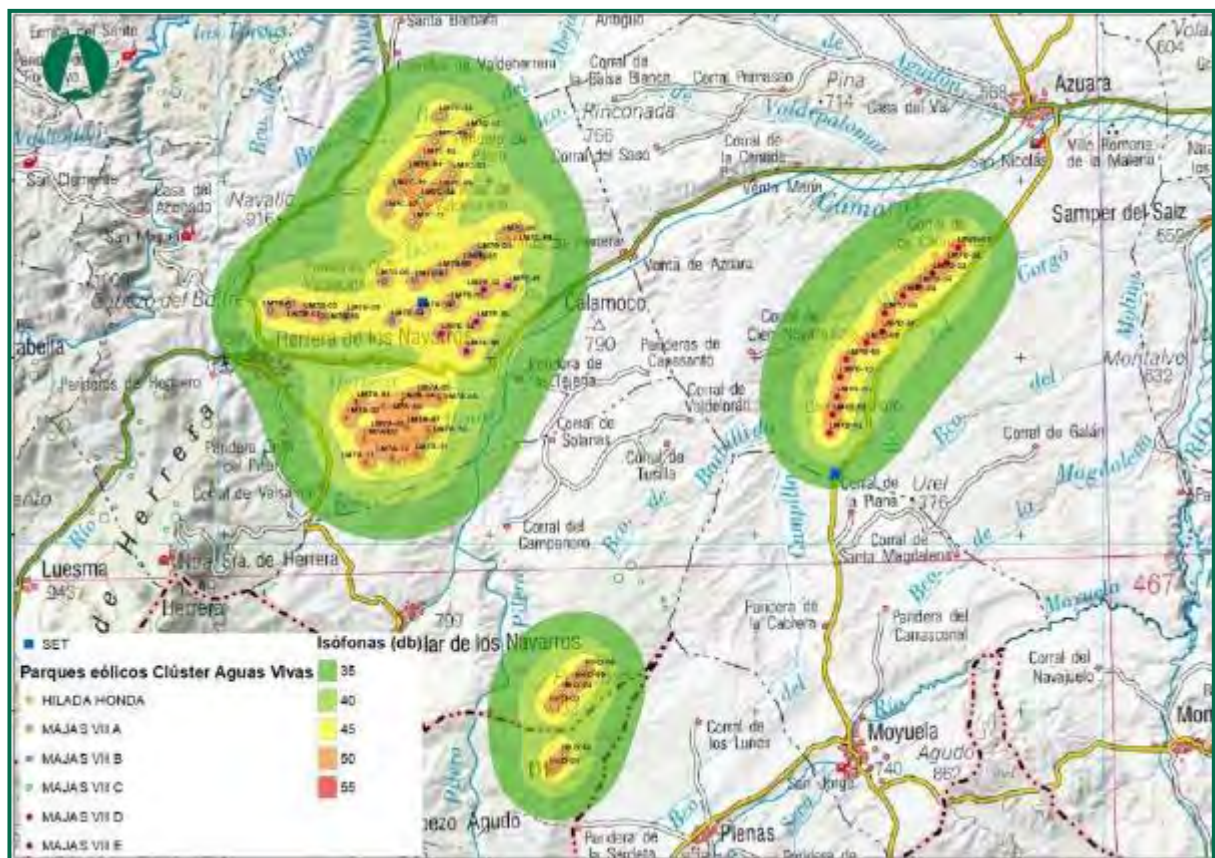
El ámbito de los parques eólicos en estudio se localiza en una zona en la que las fuentes emisoras de ruido más cercanas provienen de la red viaria, otros parques eólicos próximos y en la actualidad las obras para la construcción de parques eólicos nuevos:

VÍAS DE COMUNICACIÓN	DISTANCIA MÍNIMA A LA INFRAESTRUCTURA (m)	LOCALIZACIÓN RESPECTO AL PARQUE EÓLICO
A-1506	4	CENTRO
A-1101	110	OESTE
A-2306	125	ESTE
CV-304	600	OESTE

Tabla 43. Distancias de los Parques eólicos a las fuentes de emisión de ruido de vías de comunicación

### 7.4. MEDICIONES REALIZADAS

Se realizan mediciones en la localización del parque eólico y su área de influencia, determinada por el cálculo teórico del impacto acústico anteriormente expuesto.

Estas mediciones se tomaron en horario diurno con las siguientes condiciones de viento y funcionamiento de los parques eólicos:

Velocidad de viento de entre 5 y 6 m/s y aerogeneradores en funcionamiento.

PUNTOS DE MEDICIÓN:

NÚMERO	COORDENADAS (UTM ETRS89)		UBICACIÓN
	X	Y	
65	664889	4563110	LM7A 06
66	664375	4563136	LMA 03
67	664009	4562972	LM7A 04
68	664201	4562462	LM7A 07
69	664633	4562381	LM7A 10
70	663665	4562280	LM7A 08
71	663183	4562162	LM7A 09
72	663179	4561651	LM7A 13
73	663789	4561755	LM7A 12
74	664340	4561791	LM7A 11



NÚMERO	COORDENADAS (UTM ETRS89)		UBICACIÓN
	X	Y	
75	663594	4562872	LM7A 05
76	663020	4562996	LM7A 01
77	662798	4562657	LM7A 02
78	660672	4564171	H. Navarros
79	662834	4564948	LMB 09
80	663834	4564834	LM7B 13
81	663619	4565756	LM7B 08
82	664312	4565741	LM7B 07
83	665128	4565246	LM7B 11
84	664879	4565926	LM7B 06
85	665399	4566130	LM7B 05
86	665733	4566331	LM7B 04
87	666669	4566900	LM7C 08
88	666322	4566755	LM7C 05
89	665486	4569072	LMC 13
90	664898	4569434	LM7B 12
91	664775	4568908	LM7C 06
92	664530	4568509	LM7C 02
93	664186	4568251	LM7C 01
94	664886	4567782	LM7C 09
95	665170	4568137	LM7C 03
96	664478	4567557	LM7C 04
97	663837	4567782	LMC 10
98	663625	4567305	LM7C 07
99	664253	4567052	LM7C 11
100	664411	4565045	LM7B 12
101	665711	4564797	LME 03
102	664922	4564534	LME 04
103	665478	4564163	LME 05
104	661030	4565069	LMB 01
105	661415	4565161	LMB 02
106	661832	4564999	LMB 03
108	662220	4564947	LMB 10

Tabla 44. Descripción de los puntos de registro.

#### 7.4.1. PARÁMETROS REGISTRADOS

Del total de parámetros registrados en cada medición, se extraen los usados en el análisis, obteniendo la siguiente tabla:

NÚMERO REGISTRO	LAE (dB)	LAT (dB)	L90 (dB)	N registro
65	77	65,7	60,3	65
66	73,3	63,4	60,7	66
67	73,4	62,1	58,7	67
68	62,4	52	49	68
69	68,8	60,3	57,3	69
70	67,9	58,3	56,2	70
71	71,8	61,8	59,1	71
72	68,4	57,6	55,9	72
73	69,3	60,2	57,5	73
74	73,9	64,9	60,9	74
75	70,7	60,3	58,3	75
76	69,3	57,3	56,5	76
77	74,4	67,4	63,8	77
78	53,6	46,6	42,4	78
79	70,5	60,5	59,2	85
80	73,3	63,4	60,8	84
81	75,1	65,8	60,2	85
82	67,1	57,1	53,7	86
83	70,2	58,9	57	88
84	75,3	65,8	63,4	89
85	72,8	62,89	60,6	90
86	77	66,2	59,3	91
87	70	60	58,5	98
88	69,5	60,4	59,1	97
89	71,1	60,8	58,6	99
90	72,4	62,1	59,8	100
91	75,7	64,1	61,3	101
92	69,8	59,8	56,4	102
93	70,4	60,2	57	103
94	67,5	58,1	55,1	104
95	72,2	63,2	60,9	105
96	71,1	60,9	59,9	106
97	70	59,6	57,5	107
98	70	59,6	57,7	108
99	68,5	59,3	56,8	109
100	69,8	59,8	57,1	87
101	74,9	61,9	60,5	94
102	75,5	64	64,3	95
103	73,2	63	59,4	96
104	69,3	58,4	57,8	79
105	73,4	52,3	59,2	80
106	70,5	59,9	57,9	81
108	69,3	61,2	58,5	82

Tabla 45. Parámetros medidos.

Donde,

- LAT es el nivel de presión sonora continua equivalente con tiempo de integración 5s, con ponderación A.
- L90 es el nivel de presión sonora más frecuente durante el 90% del tiempo que dura la medición.
- LAE es el Nivel de Exposición Sonora (SEL), aquel nivel constante que para una duración de un segundo tiene la misma cantidad de energía acústica que el suceso de ruido dado, con ponderación A. Se trata de un índice útil para calcular los niveles sonoros que resultan de cualquier combinación de fuentes sonoras.

Con estos datos se obtiene la siguiente gráfica



Figura 65. Registros en los puntos de medida., entre 5 y 8 m/s

A continuación, incluiremos estos datos en la herramienta SIG de interpolación (IDW). La interpolación predice valores para las celdas de un ráster a partir de una cantidad limitada de puntos de datos de muestra. Puede utilizarse para predecir valores desconocidos de cualquier dato de un punto geográfico, tales como: elevación, precipitaciones, concentraciones químicas, niveles de ruido, etc.

La herramienta IDW (Ponderación de distancia inversa) utiliza un método de interpolación que estima los valores de las celdas calculando promedios de los valores de los puntos de datos de muestra en la vecindad de cada celda de procesamiento. Cuanto más cerca está un punto del centro de la celda que se está estimando, más influencia o peso tendrá en el proceso de cálculo del promedio.

Introduciendo los datos de LAE tomados en campo se puede apreciar la distribución espacial de los niveles de ruido existentes en el ámbito del clúster Aguasvivas:

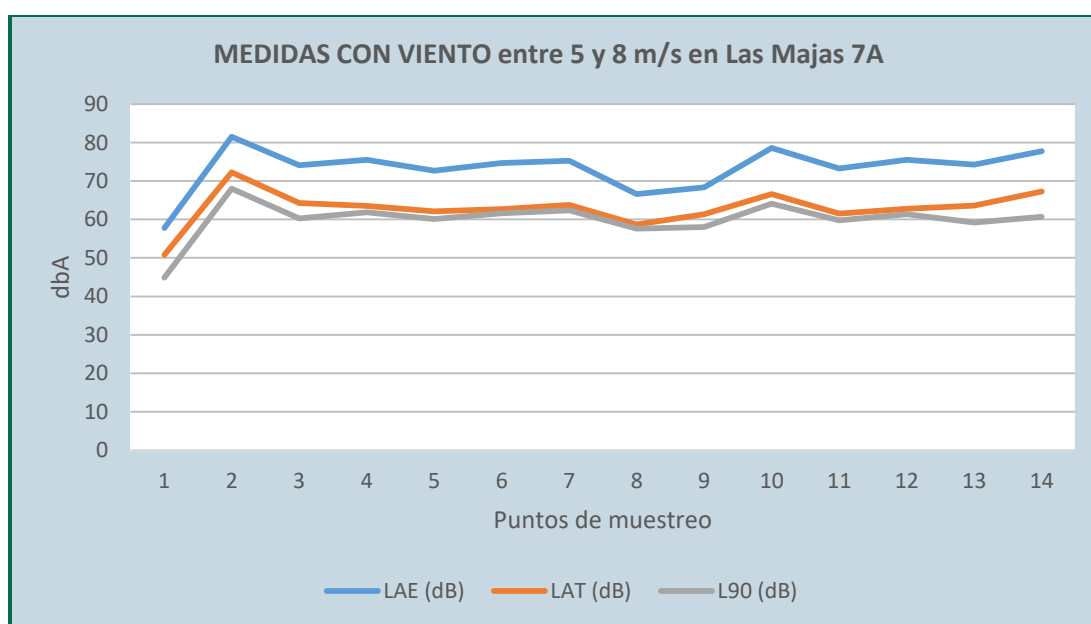

Figura 66. Distribución espacial hallada mediante dos tipos de interpolación diferentes (IDW) de los datos medidos en campo con una velocidad de viento entre 5 y 8 m/s y parques eólicos en funcionamiento.

Las mediciones realizadas permiten analizar el ruido en la zona de ubicación de los Parques Eólicos y su área de influencia. Se han realizado mediciones en situación de viento y funcionamiento de las máquinas con el fin de caracterizar el nivel de percepción acústica de la zona.

Para la obtención de las mediciones se utiliza un sonómetro CESVA, modelo SC310, realizando los registros en puntos próximos a los propios aerogeneradores, así como núcleos urbanos y residenciales cercanos, polígonos industriales, carreteras, vías de tren y otras infraestructuras de la zona.

En el ámbito de estudio no se localizan importantes focos de emisión de ruido.

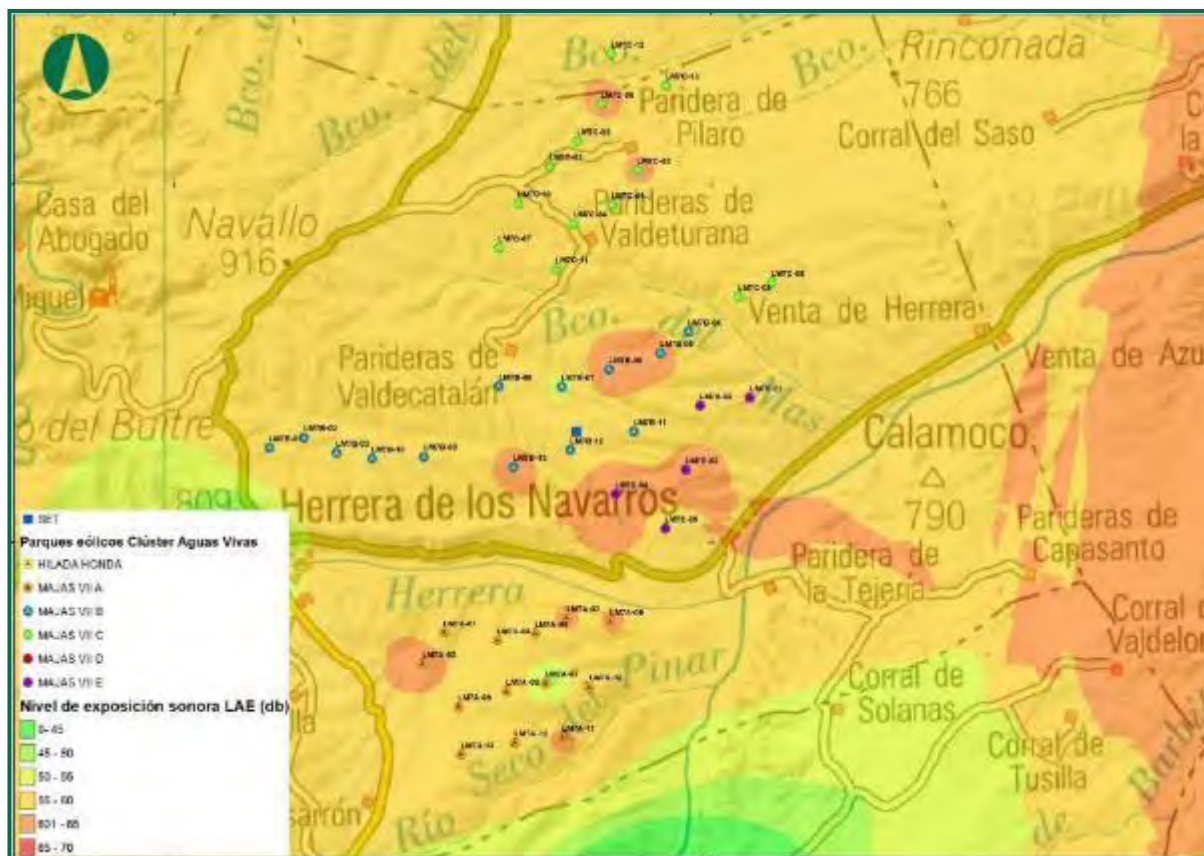
En situación de viento del orden de 5 a 8 m/s, dentro de los parques eólicos, se registran valores de LAT en torno a los 68,5 – 64,9 dB, mientras que los valores de LAE oscilan entre los 58,4 y 77 dB. Por

otro lado, en zonas exteriores al parque eólico y sin ruidos procedentes del tráfico, se alcanzan valores de LAT inferiores a 46,6 dB y menores de 53,8 dB en el caso de LAE.

Al analizar los resultados obtenidos, gracias a la representación gráfica de los datos medidos *in situ* utilizando el método de interpolación anteriormente descrito, se observa cómo los valores más altos de ruido ambiental (nivel de exposición sonora o LAE) se localizan en las inmediaciones de las carreteras. Sin embargo, este ruido se disipa rápidamente, al llegar a las zonas desprovistas de este tipo de infraestructuras. Cabe indicar que el ruido generado por los aerogeneradores no afecta a los núcleos de población más cercanos, como Herrera de los Navarros cumpliendo así con la legislación vigente.

Este hecho pone de manifiesto que los niveles sonoros más altos encontrados en el entorno no se deben al menos únicamente a la presencia de los parques eólicos, sino a los focos de ruido de las vías de comunicación.



## 8. GESTIÓN DE RESIDUOS

### 8.1. LEGISLACIÓN EN MATERIA DE RESIDUOS

En base a la Ley 22/2011, de 28 de julio, de residuos y suelos contaminados, se desarrolló el Plan de Gestión Integral de Residuos de Aragón.

Según el artículo 17 de esta Ley 22/2011, las obligaciones de los productores de los residuos son las siguientes:

*1. El productor u otro poseedor inicial de residuos, para asegurar el tratamiento adecuado de sus residuos, estará obligado a:*

*a) Realizar el tratamiento de los residuos por sí mismo.*

*b) Encargar el tratamiento de sus residuos a un negociante, o a una entidad o empresa, todos ellos registrados conforme a lo establecido en esta Ley.*

*c) Entregar los residuos a una entidad pública o privada de recogida de residuos, incluidas las entidades de economía social, para su tratamiento. Dichas operaciones deberán acreditarse documentalmente.*

*2. La entrega de los residuos domésticos para su tratamiento se realizará en los términos que establezcan las ordenanzas locales.*

*3. El productor u otro poseedor inicial de residuos comerciales no peligrosos deberá acreditar documentalmente la correcta gestión de sus residuos ante la entidad local o podrá acogerse al sistema público de gestión de los mismos, cuando exista, en los términos que establezcan las ordenanzas de las Entidades Locales. En caso de incumplimiento de las obligaciones de gestión de residuos comerciales no peligrosos por su productor u otro poseedor, la entidad local asumirá subsidiariamente la gestión y podrá repercutir al obligado a realizarla, el coste real de la misma. Todo ello sin perjuicio de las responsabilidades en que el obligado hubiera podido incurrir.*

*4. El productor u otro poseedor inicial de residuos, para facilitar la gestión de sus residuos, estará obligado a:*

*a) Suministrar a las empresas autorizadas para llevar a cabo la gestión de residuos la información necesaria para su adecuado tratamiento y eliminación.*

*b) Proporcionar a las Entidades Locales información sobre los residuos que les entreguen cuando presenten características especiales, que puedan producir trastornos en el transporte, recogida, valorización o eliminación.*

*c) Informar inmediatamente a la administración ambiental competente en caso de desaparición, pérdida o escape de residuos peligrosos o de aquellos que por su naturaleza o cantidad puedan dañar el medio ambiente.*

*5. Las normas de cada flujo de residuos podrán establecer la obligación del productor u otro poseedor de residuos de separarlos por tipos de materiales, en los términos y condiciones que reglamentariamente se determinen, y siempre que esta obligación sea técnica, económica y medioambientalmente factible y adecuada, para cumplir los criterios de calidad necesarios para los sectores de reciclado correspondientes.*

*6. Además de las obligaciones previstas en este artículo, el productor u otro poseedor de residuos peligrosos cumplirá los requisitos recogidos en el procedimiento reglamentariamente establecido relativo a los residuos peligrosos. Los productores de residuos peligrosos estarán obligados a elaborar y remitir a la Comunidad Autónoma un estudio de minimización comprometiéndose a reducir la producción de sus residuos. Quedan exentos de esta obligación los pequeños productores de residuos peligrosos cuya producción no supere la cantidad reglamentariamente establecida.*

*7. El productor de residuos peligrosos podrá ser obligado a suscribir una garantía financiera que cubra las responsabilidades a que puedan dar lugar sus actividades atendiendo a sus características, peligrosidad y potencial de riesgo. Quedan exentos de esta obligación los pequeños productores de residuos peligrosos definidos reglamentariamente.*

*8. La responsabilidad de los productores u otros poseedores iniciales de residuos domésticos y comerciales, concluye, cuando los hayan entregado en los términos previstos en las ordenanzas locales y en el resto de la normativa aplicable. La responsabilidad de los demás productores u otros poseedores iniciales de residuos, cuando no realicen el tratamiento por sí mismos, concluye cuando los entreguen a un negociante para su tratamiento, o a una empresa o entidad de tratamientos autorizados siempre que la entrega se acredite documentalmente y se realice cumpliendo los requisitos legalmente establecidos.*

Además, la Declaración de Impacto Ambiental estipula lo siguiente:

*“Todos los residuos que se pudieran generar durante las obras, así como en fase de explotación, se deberán retirar del campo y se gestionarán adecuadamente según su calificación y codificación, debiendo quedar el entorno libre de cualquier elemento artificial.”*

## 8.2. GESTIÓN DE RESIDUOS EN LAS INSTALACIONES

Para cumplir con estas obligaciones, se han habilitado zonas de recogida selectiva, tanto de residuos peligrosos como de no peligrosos, estos últimos con contenedores diferenciados para: Papel y cartón, envases, y orgánico/resto.

Para la recogida selectiva de residuos peligrosos se han construido almacenes homologados, que disponen de base de hormigón, techado y vallado en las Subestaciones. En el interior de estos almacenes los residuos se separan utilizando bidones con cierre hermético, correctamente identificados. En estos almacenes permanecen un máximo de seis meses, que es la periodicidad a la que están contratadas las recogidas.

Las empresas promotoras están inscritas en el Registro de Pequeños Productores de Residuos Peligrosos de Aragón, con números de inscripción siguientes:

PARQUE	SOCIEDAD	Nº REGISTRO
LAS MAJAS VIIA	DESARROLLO EÓLICO LAS MAJAS VII, SL	AR/PP –13399

Tabla 46. Código de registro como pequeño productor de residuos de la sociedad promotora

La gestión y recogida de todos los residuos está contratada a la empresa GRIÑÓ ECOLOGICO S.A. con CIF: A25530163 ubicada en P.I. Los Paules calle Valle del Cinca 3-4, 22400 Monzón (Huesca). Se trata de un gestor autorizado registrado con código **AR/GRP-112** y transportista autorizado con código **AR/TRP – 3325**.

A lo largo de este cuatrimestre no se han realizado retiradas de residuos peligrosos, pero sí de residuos no peligrosos:

LER	RESIDUOS	Kg	TRATAMIENTO	FECHA
20.01.39	Plásticos	19	R1201	17/09/2024
20.01.01	Papel y cartón	5	R1201	17/09/2024
20.01.39	Plásticos no valorizable	19	R1201	17/09/2024

Tabla 47. Residuos no peligrosos entregados a gestor autorizado.



Fotografía 33. Almacén de residuos para gestor autorizado. Fuente: Repsol.



Fotografía 34. Contenedores de residuos asimilables a urbanos.

Adicionalmente, las DIA también contempla que:

*“En caso de generarse aguas residuales, deberán de ser tratadas convenientemente con objeto de cumplir con los estándares de calidad fijados en la normativa de aguas vigente.”*

Las únicas aguas residuales son las generadas en los servicios sanitarios situados en las subestaciones, que son recogidos en una fosa séptica que será vaciada de manera periódica.



## 9. PAISAJE

Una de las afecciones sobre el medio natural por el desarrollo de los parques eólicos y por las líneas de evacuación aéreas en las afecciones sobre el paisaje, en concreto debido modificación fisiografía del terreno, y por el impacto visual de los propios aerogeneradores y las líneas aéreas. En las Declaraciones de Impacto ambiental se incluyen varias medidas encaminadas a mitigar este impacto.

*“Con objeto de minimizar la contaminación lumínica y los impactos sobre el paisaje y sobre las poblaciones más próximas, así como para reducir los posibles efectos negativos sobre aves y quirópteros, en los aerogeneradores que se prevea su balizamiento aeronáutico, se instalará un sistema de iluminación Dual Media A/Media C. Es decir, durante el día y el crepúsculo, la iluminación será de mediana intensidad tipo A (luz de color blanco, con destellos) y durante la noche, la iluminación será de mediana intensidad tipo C (luz de color rojo, fija). El señalamiento de la torre de medición, en caso de que se requiera, se realizará igualmente mediante un sistema de iluminación Dual Media A/Media C.”*

Este sistema se encuentra actualmente instalado y en funcionamiento.

*“La restitución de los terrenos afectados a sus condiciones fisiográficas iniciales seguirán el **plan de restauración desarrollado en el estudio de impacto ambiental, y que tiene como objeto la restauración vegetal y la integración paisajística del mismo, minimizando los impactos sobre el medio.** Los procesos erosivos que se puedan generar a consecuencia de la construcción del parque eólico, deberán ser corregidos durante toda la vida útil de la instalación.”*

En los Estudios de Impacto ambiental se incluye un análisis del paisaje y cuenca visual que califica la calidad intrínseca del paisaje como baja.

El paisaje lo conforma el uso del suelo, el tipo de vegetación y la orografía. El uso del suelo es eminentemente agrícola, de secano (trigo, cebada y almendra). Con un tipo de suelo muy productivo, aunque más escaso en Azuara. La orografía del terreno es irregular, formando pequeñas colinas, lo que impide el aprovechamiento agrícola de toda la superficie, y en algunas ocasiones haciendo uso de bancales. Estas zonas no cultivadas, son un reducto para las especies silvestres (*Thymus vulgaris*, *Lygeum spartum*, *Retama sphaerocarpa*, *Quercus ilex*, *Quercus coccifera*, *Cistus albidus*, *Pinus halepensis*, *Pinus pinaster* y otras). El suelo superficial de tipo arcilloso, presenta una coloración roja-anaranjada (2.5YR 4/6) que contrasta fuertemente con la vegetación y con los elementos de color claro. Las figuras de corrales de adobe y la escasa presencia humana, conforma un paisaje apacible.

Las restituciones del terreno y revegetaciones efectuadas detalladas en el apartado SEGUIMIENTO DE LA RESTAURACIÓN, contribuyen a mitigar esta afección sobre el paisaje.

De acuerdo con los valores de fragilidad descritos por (Escribano et al. 1991), el grado de absorción visual ante cambios en el paisaje sin deterioro de la calidad del paisaje, resulta moderada.

En cada uno de los aerogeneradores, se encuentra instalada un sistema de iluminación automático exterior, que ilumina el acceso a la torre. Por los problemas que ocasionaba a la quiropteroфаuna, se procedió a la desconexión de las luces durante el mes de mayo restas luces fueron desconectadas, antes del 12 de julio. Esta actuación inició con anterioridad al condicionado de la administración sobre la eliminación de las luces exteriores.

## 10. CONDICIONES TÉCNICAS Y GARANTÍA DE SEGURIDAD

### 10.1. SISTEMAS CONTRA INCENDIOS

De acuerdo con el *Dentro del Real Decreto 393/2007, de 23 de marzo, por el que se aprueba la Norma Básica de Autoprotección de los centros, establecimientos y dependencias dedicados a actividades que puedan dar origen a situaciones de emergencia*, se ha elaborado para las instalaciones de REPSOL RENOVABLES, un Plan de Autoprotección, denominado Plan de Autoprotección del Proyecto eólico Aguasvivas Repsol Renovables, redactado en marzo de 2021. En cual se sigue aplicando hasta la fecha. Revisión de sistemas de detección de incendios y extinción de incendios, última realizada el 5 de agosto de 2021.

Además, cuenta con el **Plan de Emergencia Ambiental**, desarrollado para la fase de operación y mantenimiento, el cual desarrolla protocolos de actuación ante incidentes que ocasionen daños al medio ambiente. Estos aspectos ambientales de emergencia son los siguientes:

- Derrame Químico
- Afección a la Fauna
- Afección a la Vegetación
- Afección al Patrimonio
- Afección al medio hídrico, afección a redes de drenaje
- Emisión de gas fluorado o afección de ozono
- Incendio/Explosión
- Rotura de fosa séptica o sistemas de depuración
- Trasmisión de la Legionela

### 10.2. PREVENCIÓN DE ACCIDENTES Y SEÑALIZACIÓN

En cada Subestación eléctrica se han añadido nueva cartelería para informar a los usuarios de las siguientes:

- Procedimiento de comunicación de la emergencia,

- Salidas de evacuación
- Advertencia de no tocar las aves de los congeladores
- Información de las temperaturas adecuadas para el ahorro energético y reducción de la huella de carbono.
- Recordatorio de apagado de las luces.
- Señalización de tipo de residuo por contenedor de reciclaje.



Figura 35. Señalizaciones en los congeladores de almacenamiento de cadáveres de fauna.



Figura 36. Señalización ante los congeladores en las SET.



Figura 37. Señalización ante los congeladores en las SET.



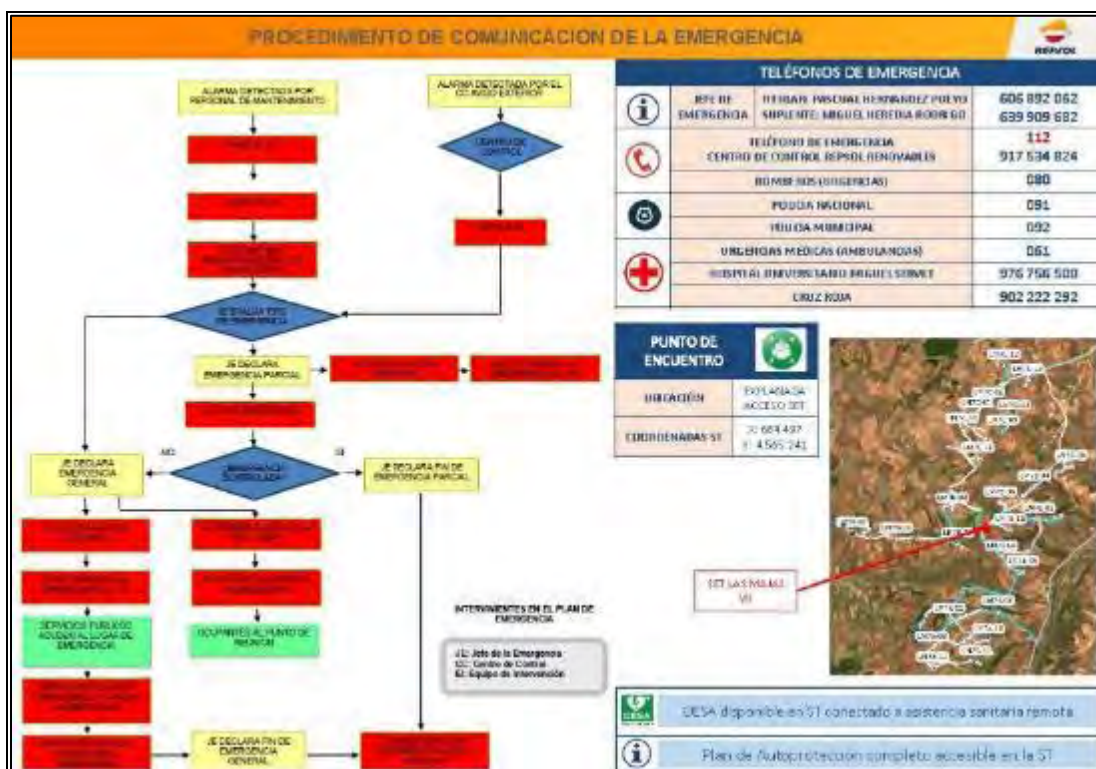

Figura 38. Ubicación coordenadas UTM de las máquinas instaladas

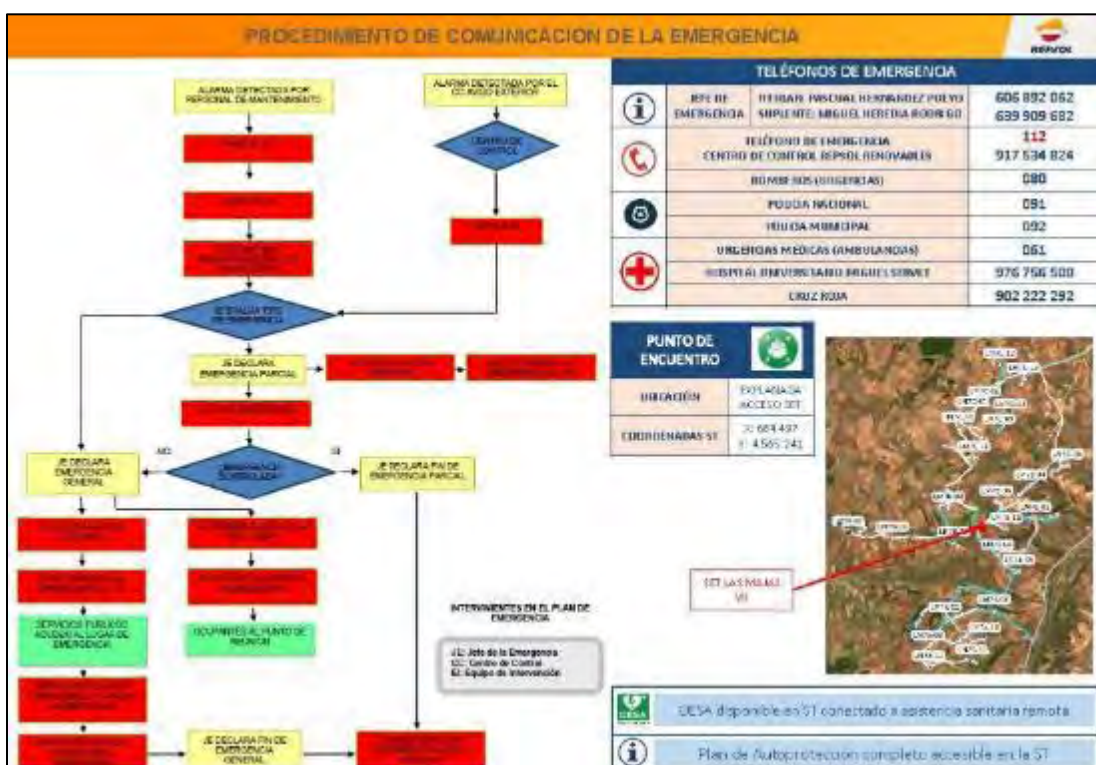

Figura 39. Señalizaciones salidas de evacuación del PE "LM7A".

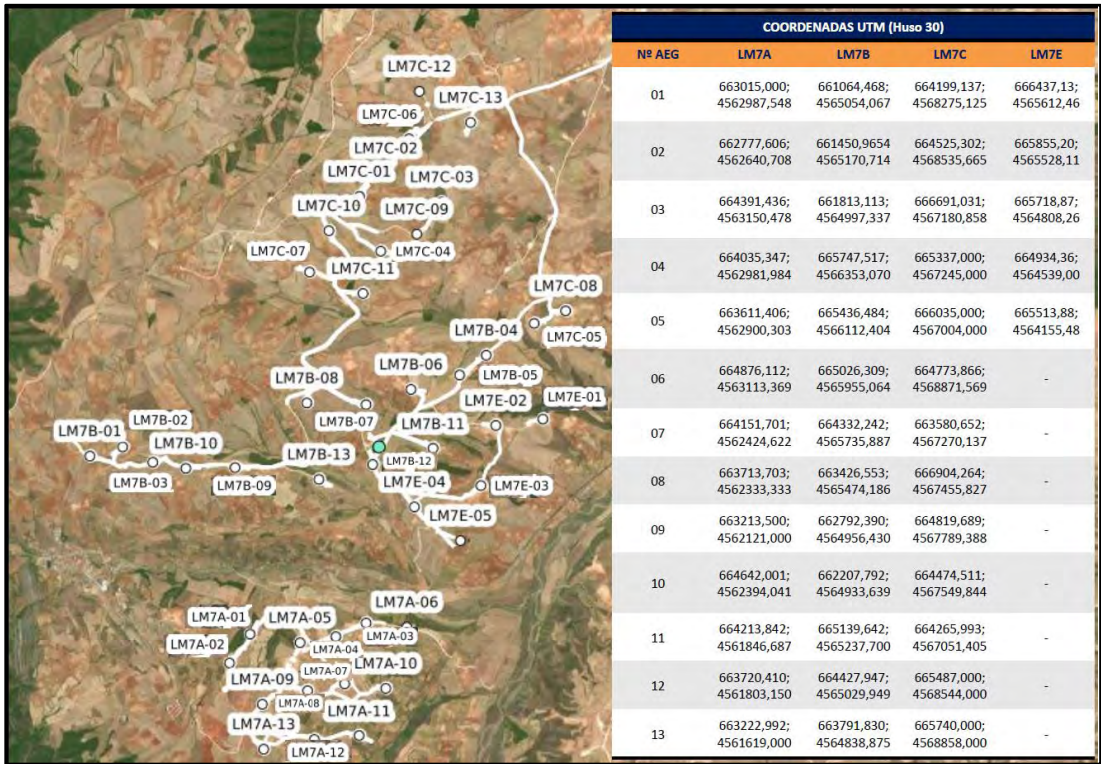

Figura 40. Señalización ante los contenedores verdes en las SET.



Figura 41. Señalización ante los contenedores azules en las SET.



Figura 42 Señalización ante los contenedores amarillos en las SET.

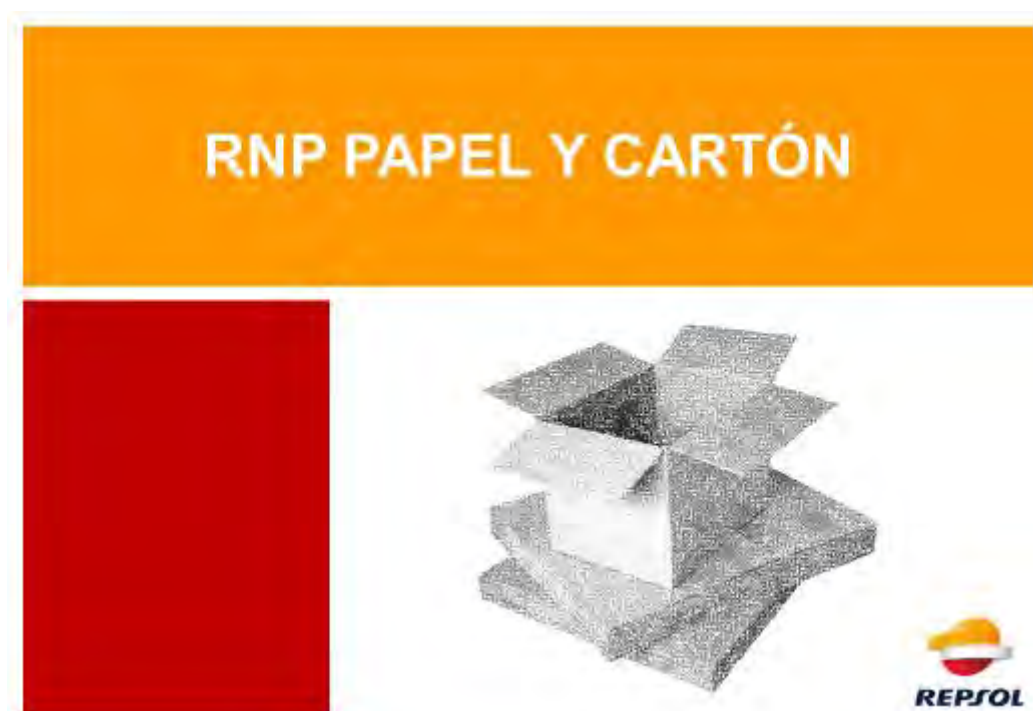

Figura 43. Señalización temperatura termostato en las SET.

## 11. CONCLUSIONES

En el presente estudio de fauna, durante este tercer cuatrimestre en su cuarto año de seguimiento, se ha seguido realizando el estudio de aves y quirópteros, de la siniestralidad, así como de las especies que habitan en la zona de estudio. También, se ha continuado con la búsqueda de nidificaciones/cría de especies de interés y la monitorización de nidos, así como las zonas de invernada. Ahondando en el conocimiento sobre el uso del espacio y el comportamiento en vuelo de las grandes aves presentes.

Se han observado un total de 15 especies diferentes de aves, siendo un total de 200 los ejemplares detectados, tanto de vuelo de rapaces como de las pequeñas aves. Siendo las especies más comunes; el buitre leonado (*Gyps fulvus*), el pardillo común (*Linaria cannabina*), el milano negro (*Milvus migrans*) y el abejaruco (*Merops apiaster*).

Las aves de gran envergadura son mayoritariamente buitres (*Gyps fulvus*). El cernícalo vulgar (*Falco tinnunculus*) se observa una disminución de ejemplares invernantes desde in inicio del proyecto. Durante la migración postnupcial se observaron rapaces estivales como la culebrera europea (*Circaetus gallicus*), el milano negro (*Milvus migrans*) durante el mes de septiembre o el milano real (*Milvus milvus*) en noviembre. Cabe destacar la presencia de paso premigratorio de cernícalo primilla (*Falco naumanni*).

Durante este cuatrimestre, la especie más representada en el área de estudio es *Pipistrellus pipistrellus* con 719 contactos, lo que representa el 25% del total. El segundo grupo más representado es el formado por *Pipistrellus pygmaeus/Miniopterus schreibersii* con 534 contactos, un 18%. El grupo formado por *Pipistrellus khulii/Pipistrellus nathusii* representan otro 18% del total con 515 contactos. La especie *Tadarida teniotis* obtuvo 302 contactos, un 10% y la especie *Hypsugo savii* 136 contactos, un 5%. El resto de las especies han tenido un bajo número de contactos: *Nyctalus sp./Eptesicus sp.* 64 contactos, *Plecotus sp.* 30 contactos, *Rhinolophus ferrumequinum* 8 contactos, *Barbastella barbastellus* 6 contactos, *Myotis sp.* 6 contactos, *Rhinolophus hipposideros* 4 contactos y *Rhinolophus euryale* 1 contacto. Resaltar que 578 contactos corresponden con pulsos no identificados. El periodo de mayor actividad, en el ciclo biológico de este grupo, es el de Apareamiento que cubre los meses de septiembre y octubre. La franja de mayor actividad se ha dado entre las 20h y las 23h.

Durante las revisiones de siniestralidad, se han detectado 17 cadáveres de 7 especies distintas, de los cuales 4 son rapaces de gran envergadura, 7 aves pequeñas y 6 quirópteros. Todas las especies excepto la curruca capirotada está dentro del Listado de Especies en Régimen de Protección Especial



a nivel nacional y ninguna de estas especies se encuentra catalogada como “Vulnerable” o “En Peligro de Extinción” a nivel regional ni nacional.

Los WTG con mayor cúmulo de siniestros durante este cuatrimestre han sido LM7A-01, LM7A-03, LM7A-05, LM7A-09, LM7A-11 y LM7A-13, afectando mayoritariamente al murciélago montañero (*Hypsugo savii*) y el buitre leonado (*Gyps fulvus*). Con el inicio del año, se puso en marcha el protocolo de revisión de mortalidad, aumentando en tiempo y reducción del periodo de visitas, aumentando así el esfuerzo de muestreo. Se ha realizado la comparativa interanual con el valor de la mortalidad estimada aplicando el periodo de visitas medio correspondiente a cada año. El valor obtenido de la mortandad anual teórico ha sido 117 ejemplares y un valor de medio de mortalidad de 1,15 por aerogenerador. En comparación con el valor dado en los años anteriores, la mortandad anual estimada se ha reducido casi un 14% con respecto al valor de 2023.

En la revisión de mortandad en las líneas de alta tensión, no se han encontrado aves muertas a causa de la colisión con el cable. Todos los kilómetros de línea de evacuación eléctrica de los parques recogidos en este informe cuentan con salvapájaros en el cable de tierra.

Todos los cadáveres han sido recogidos de acuerdo con el protocolo de recogida de mortandad vigente reciente. Los siniestros recogidos se depositan en los congeladores que disponen los parques eólicos. En los casos de especies catalogadas, se ha informado en el momento de la detección al Agente de Protección de la Naturaleza encargado de la zona, y se ha procedido según sus indicaciones. Al finalizar las revisiones, se envían los datos correspondientes de las colisiones al coordinador de los Agentes de Medioambiente.

Los sistemas anticolidión de aves cuenta con cuatro cámaras que monitoriza alrededor de los aerogeneradores detectando las aves en tiempo real, estas se hallan instaladas en 3 de los 13 aerogeneradores que compone el parque eólico. Respecto al estudio y análisis de las circunstancias en que se produce cada colisión y de mejorar las medidas de mitigación, decir que se ha trabajado de forma conjunta mediante un equipo de trabajo, con la empresa que gestiona y ha implantado los sistemas de DtBird, en la búsqueda de colisiones en periodos reportados y en el análisis causa efecto de cada una. Con ellos se ha realizado la tarea de visionados de vídeos, visualizado un total de 634 grabaciones, de los cuales se han buscado colisiones y se han estudiado pautas de comportamiento de las aves frente a la novedad de las infraestructuras. También se ha trabajado en la estandarización de criterios para el análisis de eficacia de estos.



De los datos recogidos en estos sistemas de DtBird, están permitiendo obtener datos suficientes para conocer el grado de eficacia de estos, y el comportamiento que toman las aves frente a la novedad de estos. Analizando de forma independientemente los datos obtenidos en cada uno de los parques eólicos desde su instalación, la incidencia de mortandad en aves con envergadura superior a 60 cm, la incidencia es menor en los aerogeneradores sin los sistemas de disuasión de la incidencia total. De todos modos, todavía es necesario recabar mayor número de datos, por lo que es necesario continuar con los análisis durante un periodo más prolongado antes de poder extraer conclusiones.

Durante las visualizaciones de los vídeos han permitido seguir los comportamientos de las aves frente a la novedad del aerogenerador durante este cuatrimestre. Se ha observado que los buitres modifican sus trayectorias de vuelo en días de poco viento. Los cernícalos vulgares y pequeñas aves en los vuelos próximos a las palas, son las más frecuentes. Las pequeñas aves son las que representa mayor número de vuelos registrados, estas suelen pasar entre el rotor con más asiduidad durante las primeras horas del día. Además, durante las búsquedas de colisiones, se ha encontrado la grabación de varias colisiones en este parque. Durante este cuatrimestre la producida en LM7A-06.

DTBird lleva tres años desarrollando un nuevo software de detección, que pueda trabajar con el hardware (cámaras y ordenadores) ya instalado, y que aumente la detectabilidad y reduzca los Falsos Positivos. Una de las características del nuevo software es la detección en las zonas de la imagen donde se están moviendo las palas (donde el software de detección actual no opera para evitar FP de palas). Con este nuevo software la activación de acciones de mitigación (sonido o parada del aerogenerador) será más eficaz y se aumentará la capacidad de registro de colisiones. La implantación de este software se realizará a lo largo del año. En esta primera fase o un poco después se incluirá un indicador del riesgo de colisión de cada vuelo, para reducir el número de vuelos a revisar visualmente por ornitólogo para comprobar si se ha producido una colisión. Además, se han diseñado unas nuevas carcasas para las cámaras que evitarán mancharse las lentes de las cámaras, que dificultan las detecciones, y que se podrá limpiar con mayor facilidad. Actualmente, estos avances, se encuentra en periodo de calibración para su inminente puesta en funcionamiento. Otra de las líneas de desarrollo es el estudio de los sonidos emitidos por la disuasión, testeando grados de eficacia para distintos tipos de audios, con el fin de aumentar el número de aves disuadidas. Durante este año se ha iniciado la mejora en la identificación de los elementos en vuelo para reducir el número de falsos positivos (FP) como los aviones o los insectos. Durante el 2025 se finalizará dicha mejora.

Por otro lado, de forma complementaria al sistema de DtBird, se aplicarán otras medidas para evitar las colisiones de acuerdo con los requerimientos del Protocolo de la Dirección General de Medio Natural y Gestión Forestal en relación con la adopción de medidas adicionales de protección en los casos de aerogeneradores conflictivos para la fauna en parques eólicos de Aragón.

La aplicación de dichas medidas y sus resultados se plasmarán en los futuros informes, que, con una base de datos mayor, permitirá garantizar una mayor objetividad de los resultados y tener una capacidad de análisis mayor.

Respecto a la erosión hídrica, durante la primavera se detectó indicios de acarcavamiento en taludes y tramos de las pistas. Se realizó la limpieza de cunetas de todas las pistas, como medida preventiva antes del periodo de lluvias. También se restauró dos grandes taludes de pistas de acceso a los aerogeneradores, se han implantado fibra de coco y malla metálica para evitar la caída de tierra y desmorone de los taludes. Además, se hormigonó cunetas para evitar el acarcavamiento y erosión de estos. A lo largo de este cuatrimestre, se ha observado un correcto funcionamiento de las mejoras, y se hará seguimiento durante la próxima temporada de lluvias.

Las infraestructuras no cuentan con captación de agua de red, únicamente se utiliza agua en los servicios sanitarios situados en las subestaciones, esta es suministrada mediante cisternas; las aguas residuales generadas se almacenan en una fosa séptica, que hasta la fecha de realización de este informe ha sido necesario su vaciado en una ocasión retirando 3.500 kg.

El parque eólico cuenta con almacenes y contenedores homologados para residuos peligrosos y no peligrosos de acuerdo con la normativa de gestión de residuos, colocados en la SET las Majas VII y cuenta con una planificación para la retirada de estos por un gestor autorizado. Durante el trabajo de campo, se encuentran residuos, muchos de ellos residuos asimilables a urbano, otros son trapos utilizados para la limpieza de maquinaria.

Respecto al seguimiento a la evolución y restauración del paisaje llevado a cabo mediante la aplicación de hidrosiembra en taludes y desmontes que había quedado desprovistos de vegetación, principalmente en taludes de las plataformas de los aerogeneradores. En estos taludes ha arraigado la vegetación y ha rebrotado año a año dejando la superficie cubierta. Se mantiene un control periódico del estado del terreno para asegurar la recuperación de uso y la fisiografía anterior a la construcción de las infraestructuras. Durante el 2023 se ejecutó el plan de plantación, con especies previstas en el Plan de Vigilancia Ambiental, en las mismas zonas, que permitirá asentar el terreno y

favorecer la colonización de la vegetación natural. Por otro lado, en cuanto a la revegetación realizada al inicio del proyecto, donde prosperó las revegetaciones realizadas mediante hidrosiembra y plantación en taludes y en la base de los aerogeneradores, se ha detectado el agostamiento de algunas plántulas. Esto se debe a que durante ese año se dio se produjo una baja precipitación. En los próximos informes se seguirá informando del estado de la revegetación.

De acuerdo con las medidas complementarias planteadas desarrolladas junto con el Servicio de Biodiversidad del Departamento de Desarrollo Rural y Sostenibilidad del Gobierno de Aragón, se acordó la realización de una única medida complementaria de mayor envergadura y que esta consistiera en la reintroducción de ejemplares de Águila perdicera (*Aquila fasciata*) en el Parque Natural de Sierra y Cañones de Guara, mediante una jaula Hacking. Para ello, se han contó las reuniones con el Servicio de Biodiversidad y contando con la asociación ecologista Grefa, para perfilar y poner en marcha el plan. El plan fue aprobado el 27 de septiembre de 2021 por el Servicio de Biodiversidad del Gobierno de Aragón. Previamente a la puesta en marcha, se realizó un trabajo de información en los medios de comunicación y en las localidades próximas. Pasados dos meses de su introducción en la jaula hacking, los pollos son liberados y se inicia un periodo de seguimiento monitorizado a distancia gracias a los emisores GPS que llevan incorporados. Desde el inicio del plan se han criado y puesto en libertad a 24 ejemplares, 5 pollos en 2022 y 7 en 2023 y 12 en 2024. Debido a la depredación, fallecimiento por tendido eléctrico, ahogamiento, atropello y otras causas, se han perdido varios ejemplares a lo largo del proyecto. Entre 25 de julio (9 águilas) y el 15 de agosto (2 águilas) de 2024 se liberaron 11 ejemplares siendo la mayoría hembras. Quedan vivas dentro del proyecto cinco (5) águilas de años anteriores, tres machos y dos hembras, más nueve (9) liberadas en 2024, seis hembras y dos machos, de los cuales una es hembra subadulta recapturada y uno un pollo de rehabilitación.

La instalación cuenta con un plan de emergencias y de sistemas contra incendios, con inspecciones trimestrales superadas. Se han certificado los sistemas contra incendios de las subestaciones eléctricas y las que se encuentran en cada torre de las turbinas. Cuenta además con el Plan de Autoprotección desarrollado que identifica y describe las instalaciones y sus posibles situaciones de emergencia planteando medidas preventivas y paliativas, para asegurar la seguridad de los trabajadores y de las instalaciones, así como para prevenir incendios. Estos planes han sido reforzados con un plan de información a todos los usuarios-trabajadores.

## 12. EQUIPO REDACTOR

El presente informe ha sido redactado, en el mes de enero de 2025 por los técnicos que lo suscriben:

NOMBRE	TITULACIÓN	FIRMA
Javier Domínguez Insa	Licenciado en Ciencias Ambientales	
María Ángeles Asensio Corredor	Licenciada en Geografía y Ordenación del Territorio	
Paula Borja Jiménez	Grado en Biología	

Zaragoza, a 30 de enero de 2025

*El presente documento puede incluir información sometida a derechos de propiedad intelectual o industrial a favor de LUZ de Gestión y Medio Ambiente, S.L. LUZ de Gestión y Medio Ambiente, S.L no permite que sea duplicada, transmitida, copiada, arreglada, adaptada, distribuida, mostrada o divulgada total o parcialmente, a terceros distintos de la organización promotora de este proyecto, ni utilizada para cualquier uso distinto del de su evaluación de impacto ambiental para el que se ha preparada, sin el consentimiento previo, expreso y por escrito de LUZ de Gestión y Medio Ambiente, S.L.*

## 13. BIBLIOGRAFÍA

- ANDERSON, R., MORRISON, M., SINCLAIR, K. & STRICKLAND, D. 1999. *Studying wind energy/bird interactions: A guidance document. Metrics and methods for determining or monitoring potencial impacts on birds at existing and proposed wind energy sites*. National Wind Coordinating Committee/RESOLVE, Washington, D.C. 87 pp.
- ARROYO, B. Y GARCÍA, J. 2007. El Aguilucho cenizo y el aguilucho pálido en España. Población en 2006 y método de censo. SEO/BirdLife. Madrid.
- BALMASEDA, J. J. N. (1992). Ecología de poblaciones del cernicalo primilla (*falco naumanni*) (Doctoral dissertation, Universidad de Sevilla).
- BARRIOS, L. & MARTÍ, R. 1995. Incidencia de las plantas de aerogeneradores sobre la avifauna en la comarca del campo de Gibraltar. Resumen del informe final. SEO/Birdlife.
- BARRIOS, L. & RODRIGUEZ, A. 2004. Behavioural and Environmental Correlates of Soaring-Bird Mortality at on-Shore Wind Turbines. *Journal of Applied Ecology*, 41: 72-81.
- BERNIS, F. 1980. La migración de las aves en el estrecho de Gibraltar: época posnuncial. Volumen I. Aves planeadoras. Cátedra de Zoología de Vertebrados. Universidad Complutense, Madrid.
- BIRDLIFE INTERNATIONAL. 2004. *Birds in Europe*. Birdlife International. Wageningen.
- BUSTAMANTE, J. & Negro, J.J. 1994. The postfledging dependence period of the Lesser Kestrel (*Falco naumanni*) in Southwestern Spain. *Journal of Raptor Research* 28, 158-163.
- CAMPIÓN, D. 2004. Respuesta de las aves de presa frente a las transformaciones de ambientes agroforestales mediterráneos: hábitats de nidificación y campeo. Tesis doctoral, Universidad Autónoma de Madrid. 206 pp.
- CARDIEL, I. E. 2006. El milano real en España. II Censo Nacional (2004). SEO/BirdLife. Madrid.
- CHAMBERLAIN, D. E., REHFISCH, M. R., FOX, A. D., DESHOLM, M. & ANTHONY, S. J. 2006. The effect of avoidance rates on bird morality predictions made by wind turbine collision risk models. *Ibis* 148:198-202.
- CRAMP, S., Simmons, K. E. L. (Eds.) (1980). *Handbook of the Birds of Europe the Middle East and North Africa. The Birds of the Western Palearctic. Vol. II. Hawks to Bustards*. Oxford University Press, Oxford.
- DE LUCAS, M., JANSS, G.F.E. & FERRER, M. 2004. The Effects of a Wind Farm on Birds in a Migration Point: The Strait of Gibraltar. *Biodiversity and Conservation*, 13: 395-407.
- DE LUCAS, M., JANNS, G.F.E. & FERRER, M. 2007. *Birds and Wind Farms Risk Assessment and Mitigation*. Ed. Quercus.



- DEL MORAL, J.C. (ed.). 2009. El buitre leonado en España. Población reproductora en 2008 y método de censo. SEO/BirdLife. Madrid
- DE LUCAS, M., JANNS, G.F.E., WHITFIELD, D.P. & FERRER, M. 2008. *Collision fatality of raptors in wind farms does not depend on raptor abundance*. *Journal of Applied Ecology* (en prensa).
- DESHOLM, M. & KAHLERT, J. 2005. *Avian Collision Risk at an Offshore Wind Farm*. *Biology Letters*, 1: 296-298.
- DIETZ, C., HELVERSEN, O. & NILL D. 2009. *Bats of Britain, Europe & Northwest Africa*. A&C Black.
- DIRKSEN, S., WINDEN, J.V.D. & SPAANS, A.L. 1998. *Nocturnal collision risks of birds with wind turbines in tidal and semi-offshore areas*. En: C.F. Ratto & G. Solari (Eds.): *Wind Energy and Landscape*, pp. 99-107. Balkema, Rotterdam, The Netherlands.
- ESCRIBANO M, M DE FRUTOS, E IGLESIAS, C MATAIX & I TORRECILLA (1991) *El Paisaje*. Ministerio de Obras Públicas y Transportes, Secretaría General Técnica, Centro de Publicaciones, Madrid, España. 117 pp.
- ERICKSO, W.P., JOHNSON, G.D., STRICKLAND, M.D., YOUNG, D.P., SERNKA, K.J. & GOOD, R.E. 2001. *Avian Collisions with Wind Turbines: A Summary of Existing Studies and Comparisons to Other Sources of Avian Collision Mortality in the United States*. Western Ecosystems Technology Inc. & National Wind Coordination Committee.
- ERICKSON, W. P., JOHNSON, G., YOUNG, D., STRICKLAND, D., GOOD, R., BOURASSA, M., BAY, K. & SERNKA, K. 2002. *Synthesis and comparison of baseline avian and bat use, raptor nesting and mortality information from proposed and existing wind developments*. WEST. Inc.
- FAJARDO, I., PIVIDAL, V., TRIGO, M. & JIMÉNEZ M. 1998. *Habitat selection, activity peaks and strategies to avoid road mortality by the little owl *Athene noctua*. A new methodology on owls research*. *Alauda*, 66: 49-60.
- FERNÁNDEZ, J. G. (2000). *Dispersión premigratoria del cernícalo primilla *Falco naumanni* en España*. *Ardeola*, 47(2), 197-202.
- FLAQUER, C., PUIG, X. 2012. *“Els ratpenats de Catalunya. Guia de camp”*. Brau.
- FOWLER, J. & COHEN, L. 1999. *Estadística básica en Ornitología*. Ed. SEO/BirdLife.
- FRANCO, A. & Andrada, J.A. 1977. *Alimentación y selección de presa en *Falco naumanni**. *Ardeola* 23, 137-187.
- FRUTOS TENA, Á. D. (2009). *Ecología y conservación del Cernícalo Primilla durante el periodo premigratorio*.

- GARCÍA, J. 2000. Dispersión premigratoria del Cernícalo Primilla *Falco naumanni* en España. *Ardeola* 47, 197-202.
- INAGA. (2018). Condicionado 8.A sección aerogenerador3es a instalar sistemas de detección de avifauna y anticollisión en los parques eólicos Las Majas VII. Zaragoza.
- LEKUONA, J.M. 2001. Uso del espacio por la avifauna y control de la mortalidad de aves y murciélagos en los parques eólicos de navarra durante un ciclo anual. Departamento de Medio Ambiente, Ordenación del Territorio y Vivienda del Gobierno de Navarra.
- MADROÑO, A., GONZÁLEZ, C. & ATIENZA, J. C. (Eds.) 2004. *Libro Rojo de las Aves de España*. Dirección General para la Biodiversidad-SEO/Birdlife. Madrid.
- MARTÍ, R. & DEL MORAL, J. C. (Eds.) 2003. *Atlas de las aves reproductoras de España*. Dirección General de Conservación de la Naturaleza-Sociedad Española de Ornitología. Madrid.
- MARTÍNEZ-ABRAÍN, F., TAVECCHIA, G., REGAN, H.M., JIMÉNEZ, J., SURROCA M. & ORO, D. 2011. Effects of wind farms and food scarcity on a large scavenging bird species following an epidemic of bovine spongiform encephalopathy. *Journal of Applied Ecology*.
- MAY, R., Nygård, T., Falkdalen, U., Åström, J., Hamre, Ø., & Stokke, B. G. (2020). Paint it black: Efficacy of increased wind turbine rotor blade visibility to reduce avian fatalities. *Ecology and evolution*, 10(16), 8927-8935.
- OLEA, P.P. 2001b. Sobre la dispersión premigratoria del Cernícalo Primilla *Falco naumanni* en España. *Ardeola* 48, 237-241.
- SISTEMA AUTOMÁTICO DE MONITORIZACIÓN Y PROTECCIÓN DE AVES [DtBird] (s.f.). Plataforma Online de Análisis de Datos. <https://dap.dtbird.com/>
- SUÁREZ, F., HERVÁS, I. HERRANZ, J. y DEL MORAL, J.C. 2006. La ganga ibérica y la ganga ortega en España: población en 2005 y método de censo. SEO/BirdLife. Madrid.
- TELLERÍA, J. L. 1986. *Manual para el censo de los vertebrados terrestres*. Ed. Raices.
- URSÚA, E. & Tella, J.L. 2001. Unusual large communal roosts of Lesser Kestrel in two electric substations of Northern Spain: implications for the conservation of Spanish population, In Abstracts of the 4th Eurasian Congress on Raptors. eds J. Bustamante, G. Crema, E. Casado, J. Seoane, C. Alonso, C. Rodríguez, M. de Lucas, G. Janss, p. 188. Estación Biológica de Doñana and Raptor Research Foundation, Sevilla, Spain.

## ANEXOS

---

## 14. ANEXO 1: CARTOGRAFÍA

---

## 15. ANEXO 2: INSPECCIÓN REGISTRO DE PEQUEÑOS PRODUCTORES DE RESIDUOS



---

## 16. ANEXO 3: PLAN DE EMERGENCIA AMBIENTAL

---

## 17. ANEXO 4: NUEVA CARTELERÍA

---

## 14. ANEXO 1: CARTOGRAFÍA



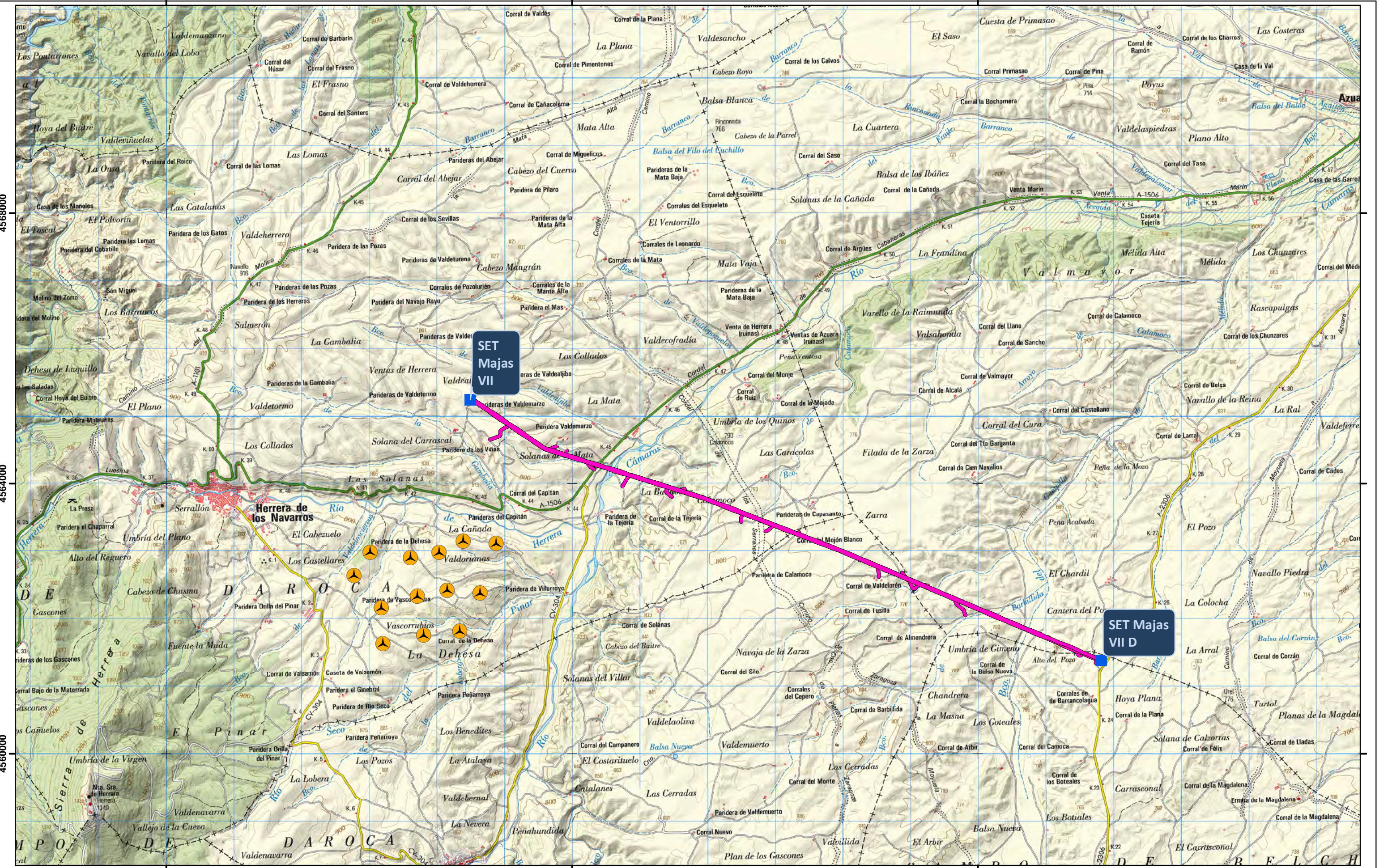

 MAJAS VII A

 SET

 LAAT 30 KV SET LAS MAJAS VII - SET LAS MAJAS VII D

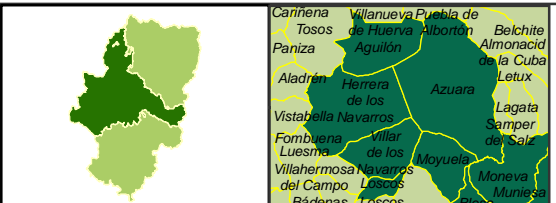

INFORME DE FASE DE EXPLOTACIÓN  
INFORME NÚMERO 3 DEL AÑO 4  
SEPTIEMBRE 2024 - DICIEMBRE 2024

PARQUE EÓLICO LAS MAJAS VII A



LOCALIZACIÓN

Plano: 1 de 5 | Enero 2025

0 0,4 0,8  
km

A3 1:50.000 UTM ETRS 89 HUSO 30







MAJAS VII A

SET

LAAT 30 kV SET LAS MAJAS VII - SET LAS MAJAS VII D

Puntos de observación

Transectos

Estación de quirópteros

Carriena

Tosos

Paniza

Aladrén

Vistabella Navarros

Fombuena

Luesma

Villahermosa Navarros

del Campo

Bádenas

Villanueva

Pueblo de

de Huerva

Albortón

Aguilón

Herrera

de los

Azuara

Villar

de los

Moyuela

Loscos

Moneva

Muniesa

Blesa

Belchite

Almonacid

de la Cuba

Letux

Lagata

Samper

del Salz

INFORME DE FASE DE EXPLOTACIÓN

INFORME NÚMERO 3 DEL AÑO 4

SEPTIEMBRE 2024 - DICIEMBRE 2024

PARQUE EÓLICO LAS MAJAS VII A

METODOLOGÍA

Plano: 2 de 5

Enero 2025

0 0,4 0,8 km

A3 1:50.000 UTM ETRS 89 HUSO 30



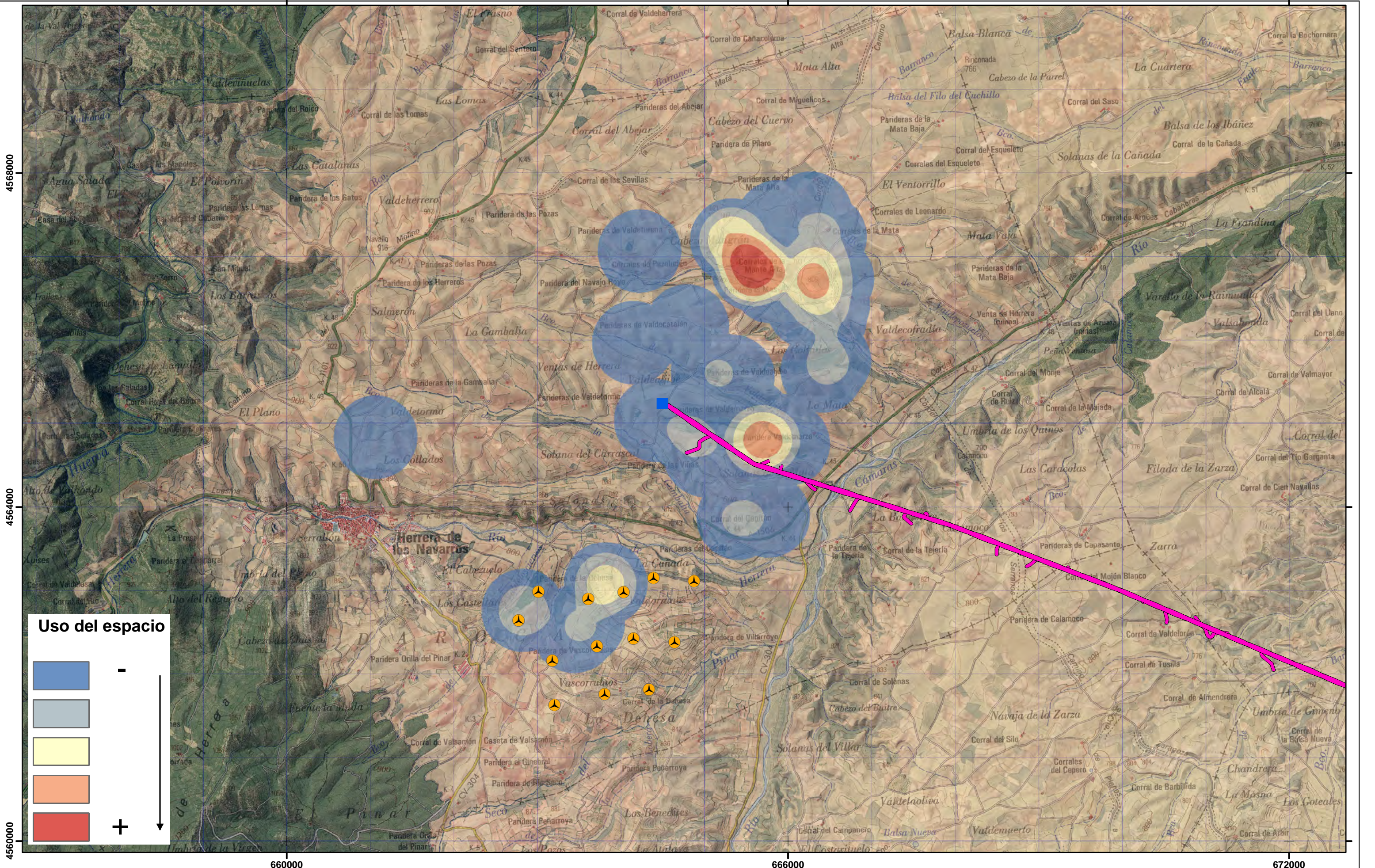

MAJAS VII A

SET

LAAT 30 KV SET LAS MAJAS VII - SET LAS MAJAS VII D

Carriena

Tosos

Paniza

Aladrén

Vistabella Navarros

Fombuena

Luesma

Villahermosa Navarros

del Campo

Bádenas

Loscos

Villanueva

Pueblo de

de Huerva

Albortón

Aguilón

Azuara

Lagata

Samper

del Salz

Moyuela

Moneva

Muniesa

Blesa

Belchite

Almonacid

de la Cuba

Letux

INFORME DE FASE DE EXPLOTACIÓN

INFORME NÚMERO 3 DEL AÑO 4

SEPTIEMBRE 2024 - DICIEMBRE 2024

PARQUE EÓLICO LAS MAJAS VII A

USO DEL ESPACIO GLOBAL

Plano: 4.1 de 5

Enero 2025

0 0,4 0,8 km

A3 1:40.000 UTM ETRS 89 HUSO 30



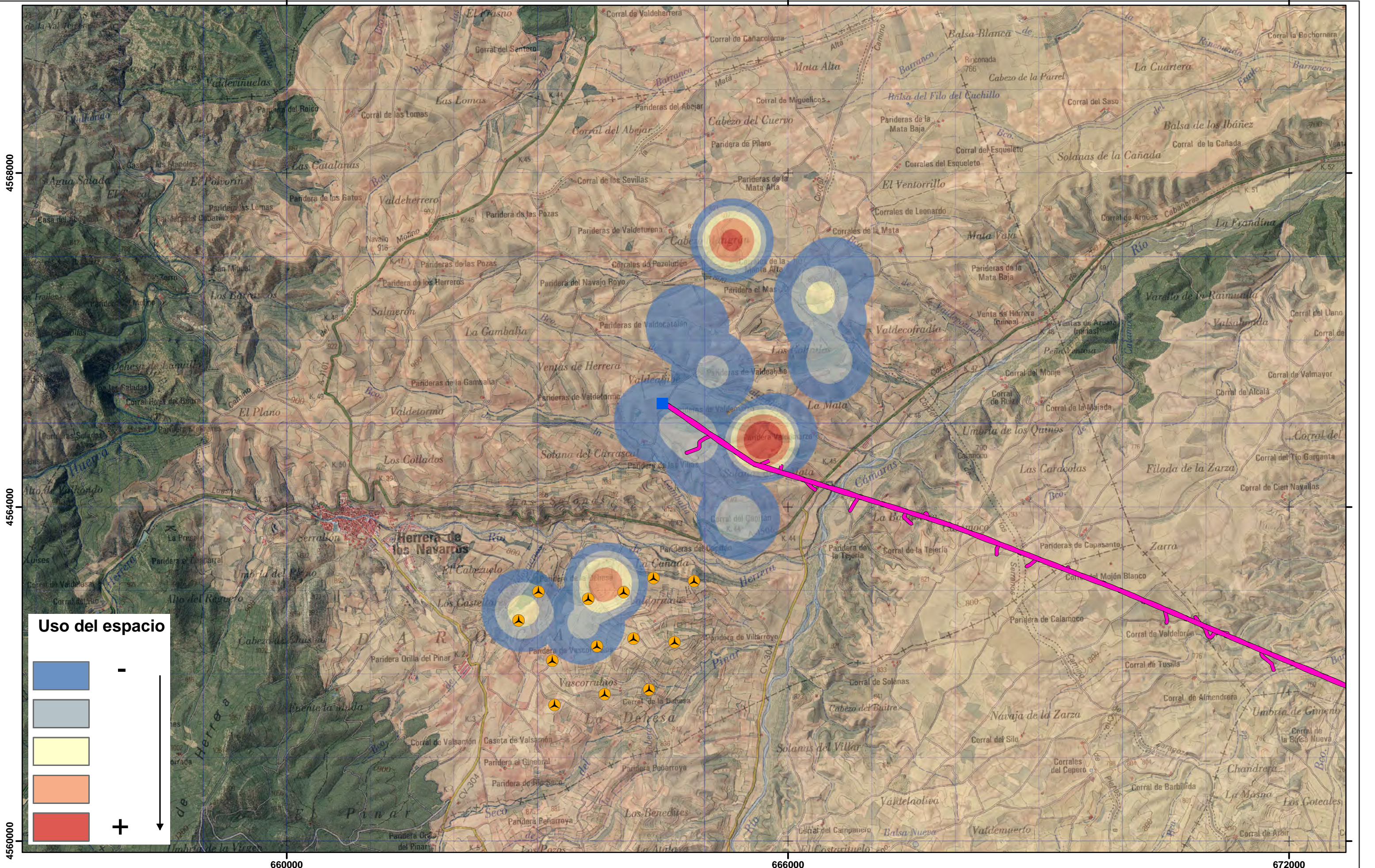



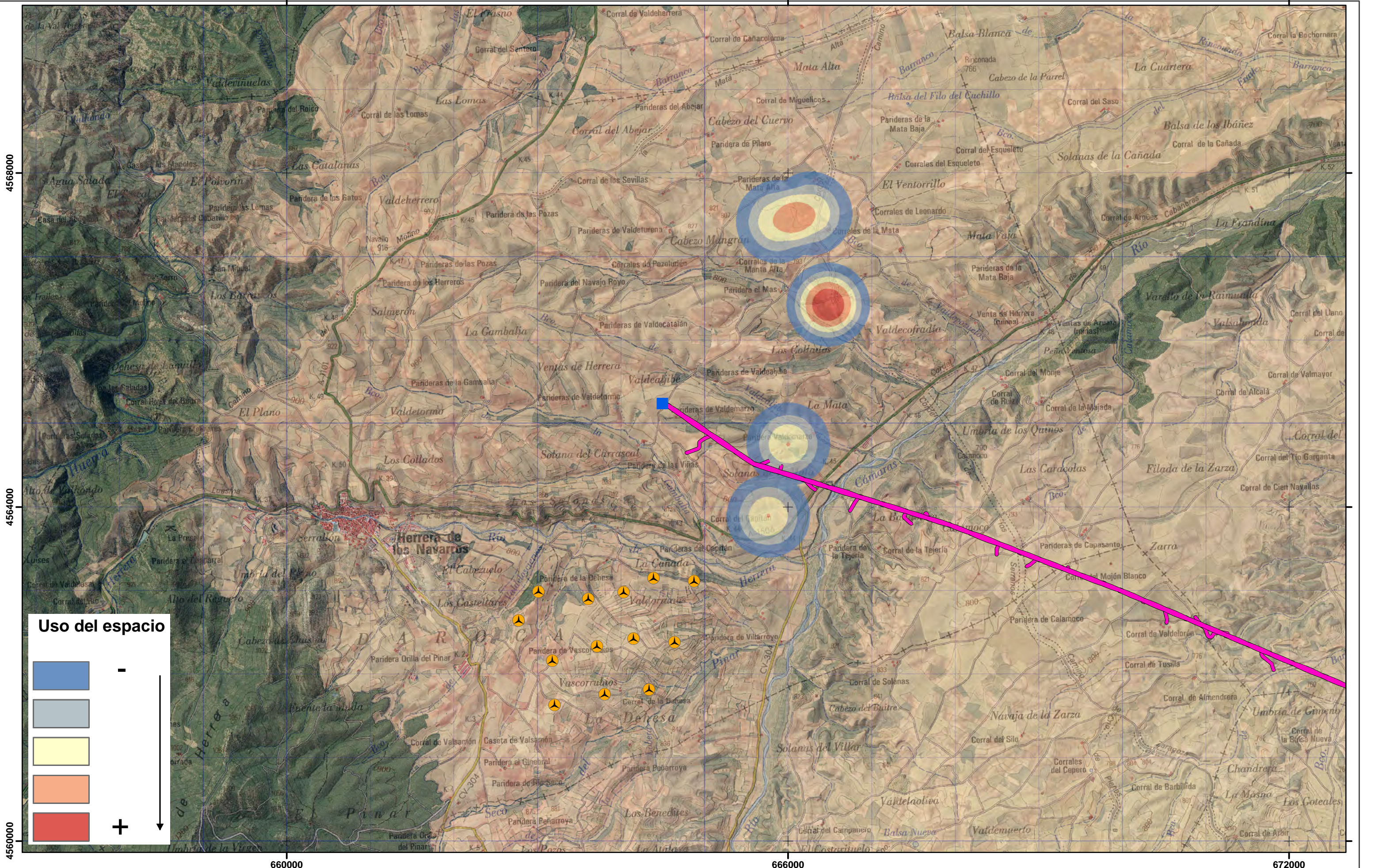

MAJAS VII A

SET

LAAT 30 KV SET LAS MAJAS VII - SET LAS MAJAS VII D

Carriena

Tosos

Paniza

Aladrén

Vistabella Navarros

Fombuena

Luesma

Villahermosa Navarros

del Campo

Bádenas

Loscos

Villanueva

Puebla de de Huerva

Albortón

Aguilón

Azuara

Lagata

Samper del Salz

Moyuela

Moneva

Muniesa

Blesa

INFORME DE FASE DE EXPLOTACIÓN

INFORME NÚMERO 3 DEL AÑO 4

SEPTIEMBRE 2024 - DICIEMBRE 2024

PARQUE EÓLICO LAS MAJAS VII A

USO DEL ESPACIO

Culebrera europea

Plano: 4.3 de 5

Enero 2025

0 0,4 0,8 km

A3 1:40.000 UTM ETRS 89 HUSO 30



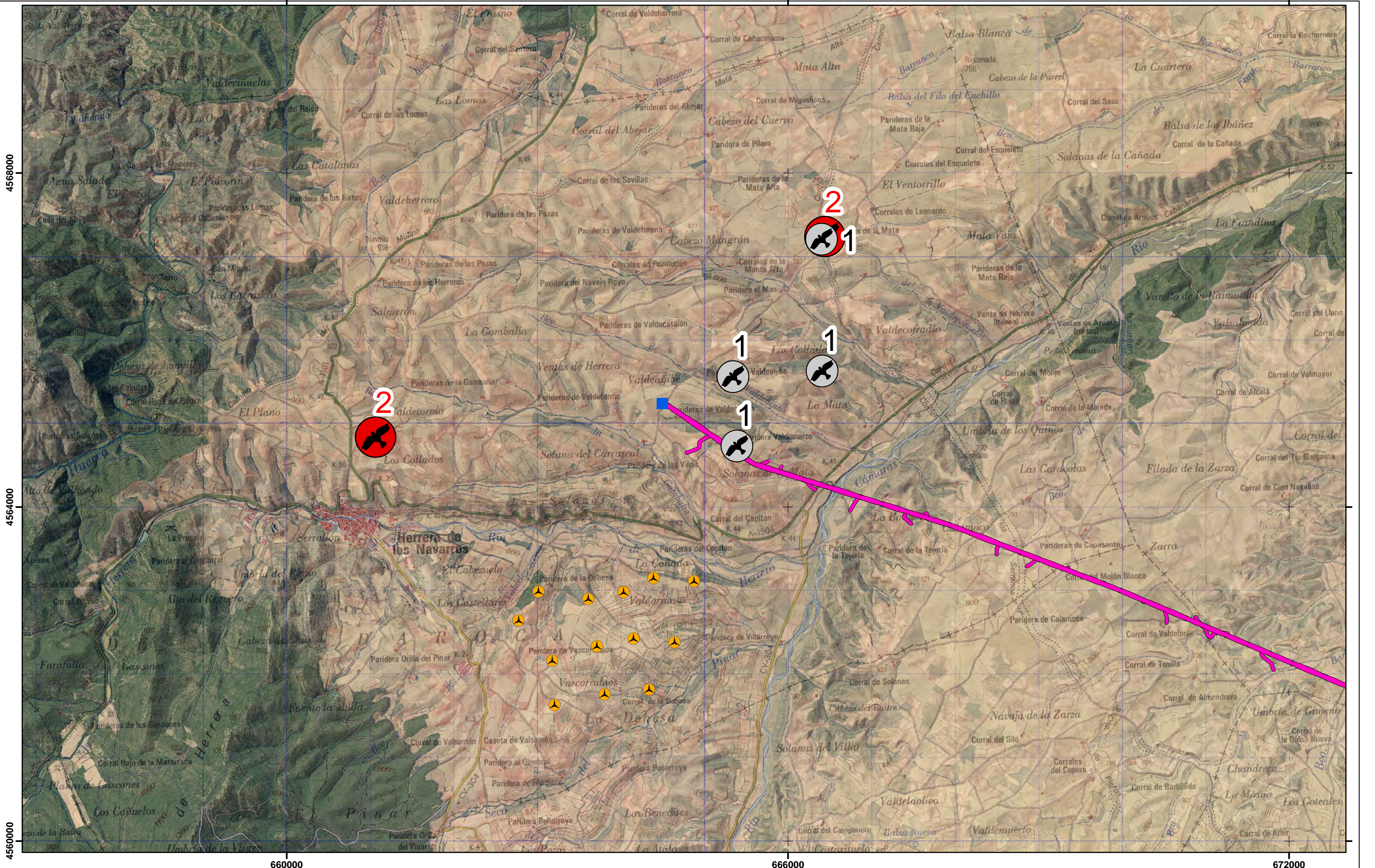

MAJAS VII A

SET

LAAT 30 KV SET LAS MAJAS VII - SET LAS MAJAS VII D

Falco sp

Cernícalo vulgar (Falco tinnunculus)

Carriena  
Tosos  
Paniza  
Aladrén  
Vistabella Navarros  
Fombuena  
Luesma  
Villahermosa Navarros  
Bádenas Loscos

Villanueva de la Sierra  
Pueblo de la Sierra  
de Huerva Alborn  
Aguilón  
Herrera de los Navarros  
Villar de los Navarros  
Loscos  
Loscos

Belchite  
Almonacid de la Cuba  
Letux  
Lagata  
Samper del Salz  
Moneva  
Muniesa  
Blesa

INFORME DE FASE DE EXPLOTACIÓN  
INFORME NÚMERO 3 DEL AÑO 4  
SEPTIEMBRE 2024 - DICIEMBRE 2024

PARQUE EÓLICO LAS MAJAS VII A

USO DEL ESPACIO  
Cernícalo vulgar

Plano: 4.4 de 5

Enero 2025

0 0,4 0,8  
km

A3 1:40.000 UTM ETRS 89 HUSO 30



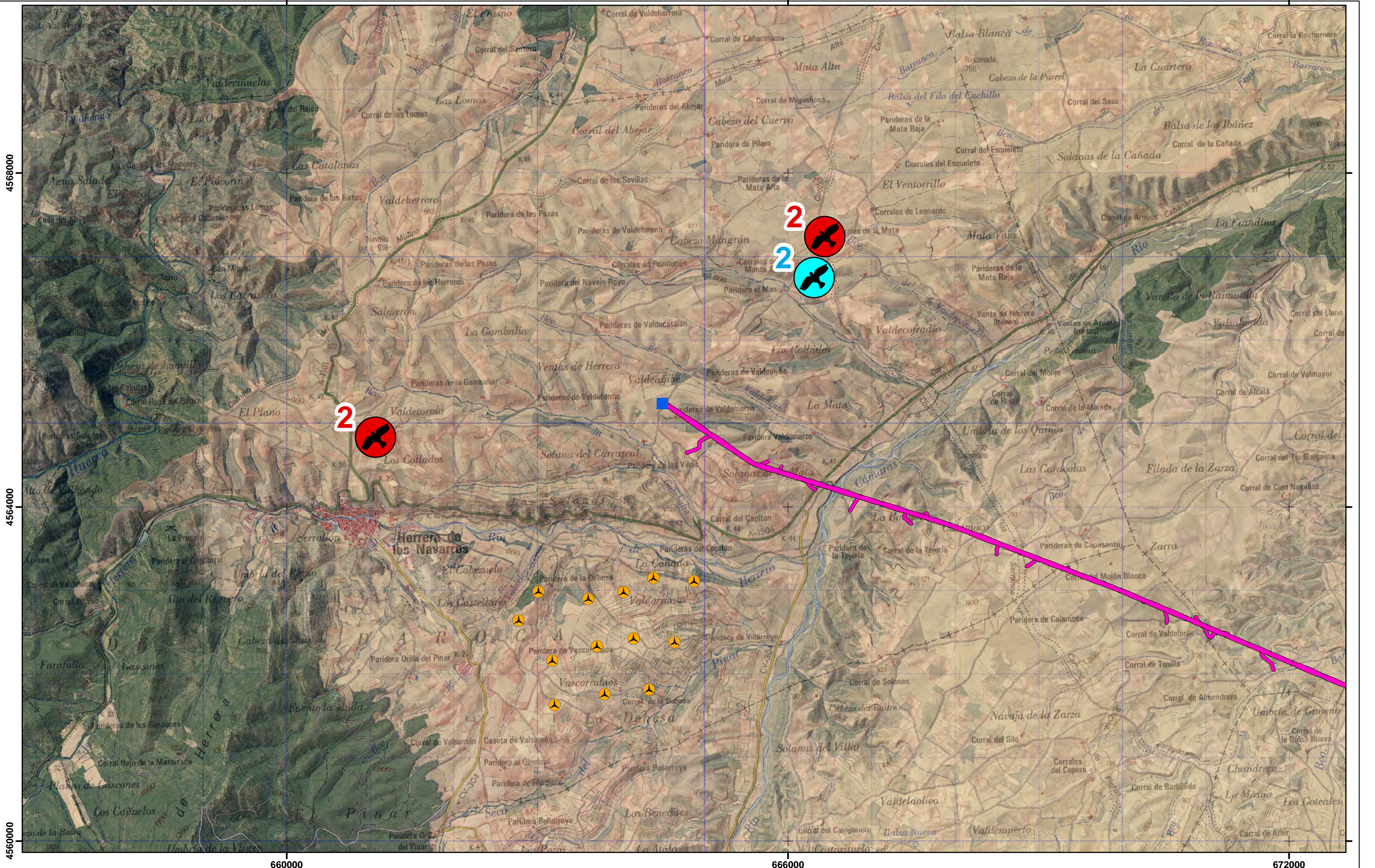

- MAJAS VII A
- SET
- LAAT 30 KV SET LAS MAJAS VII - SET LAS MAJAS VII D

- Falco sp
- Cernícalo primilla (Falco naumanni)

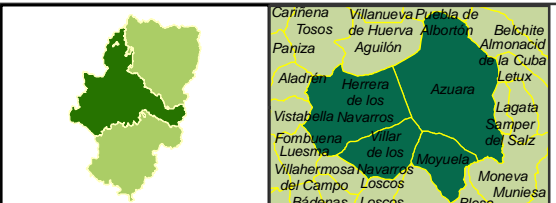

INFORME DE FASE DE EXPLOTACIÓN  
INFORME NÚMERO 3 DEL AÑO 4  
SEPTIEMBRE 2024 - DICIEMBRE 2024

PARQUE EÓLICO LAS MAJAS VII A



USO DEL ESPACIO Cernícalo primilla	
Plano: 4.5 de 5	Enero 2025
0 0,4 0,8 km	
A3 1:40.000 UTM ETRS 89 HUSO 30	









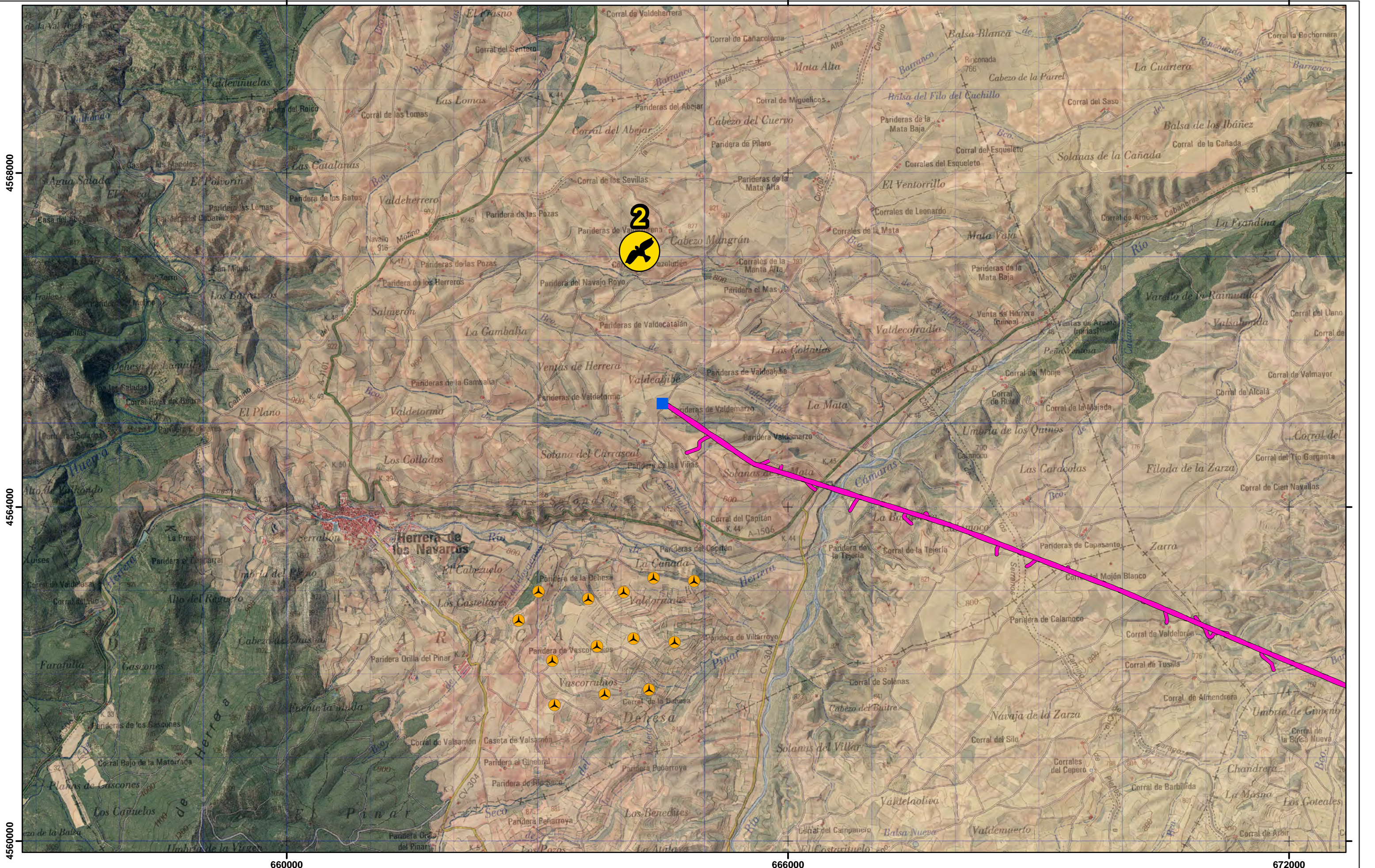

- MAJAS VII A
- SET
- LAAT 30 kV SET LAS MAJAS VII - SET LAS MAJAS VII D

Milano real (Milvus milvus)



INFORME DE FASE DE EXPLOTACIÓN  
INFORME NÚMERO 3 DEL AÑO 4  
SEPTIEMBRE 2024 - DICIEMBRE 2024

PARQUE EÓLICO LAS MAJAS VII A





USO DEL ESPACIO Milano real	
Plano: 4.7 de 5	Enero 2025
0 0,4 0,8 km	
A3 1:40.000 UTM ETRS 89 HUSO 30	

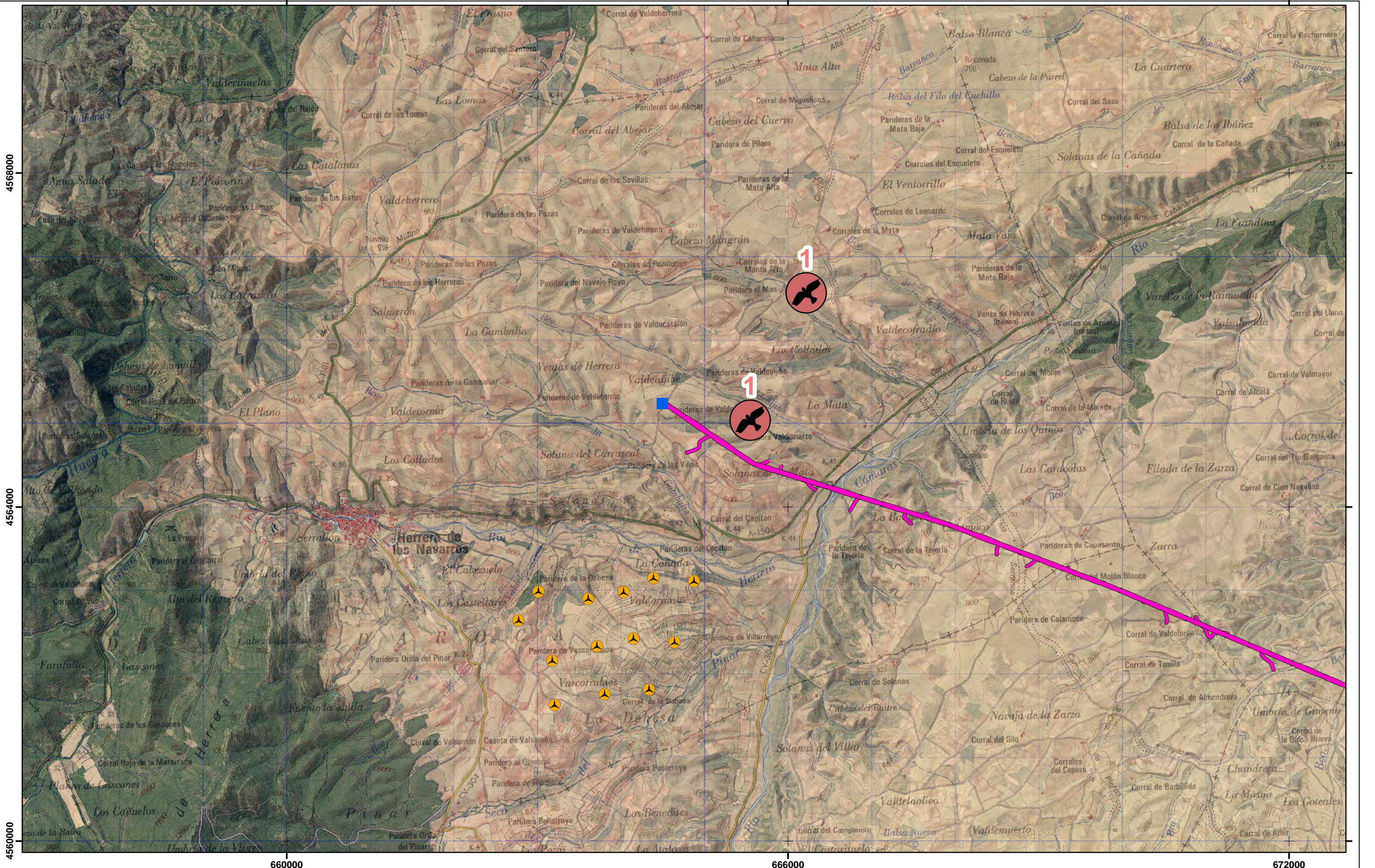





 MAJAS VII A

 SET

 LAAT 30 KV SET LAS MAJAS VII - SET LAS MAJAS VII D

 Busardo ratonero (Buteo buteo)



Carriena

Tosos

Paniza

Aladrén

Vistabella Navarros

Fombuena

Luesma

Villahermosa Navarros

del Campo

Bádenas

Villanueva

Pueblo de

de Huerva

Albortón

Aguilón

Herrera de los

Los

Villanueva Navarros

Loscos

Loscos

Bádenas

Belchite

Almonacid

de la Cuba

Letux

Lagata

Samper

del Salz

Moyuela

Moneva

Muniesa



Blesa

INFORME DE FASE DE EXPLOTACIÓN

INFORME NÚMERO 3 DEL AÑO 4

SEPTIEMBRE 2024 - DICIEMBRE 2024

PARQUE EÓLICO LAS MAJAS VII A



USO DEL ESPACIO

Busardo ratonero

Plano: 4.8 de 5

Enero 2025

0 0,4 0,8 km

A3 1:40.000 UTM ETRS 89 HUSO 30





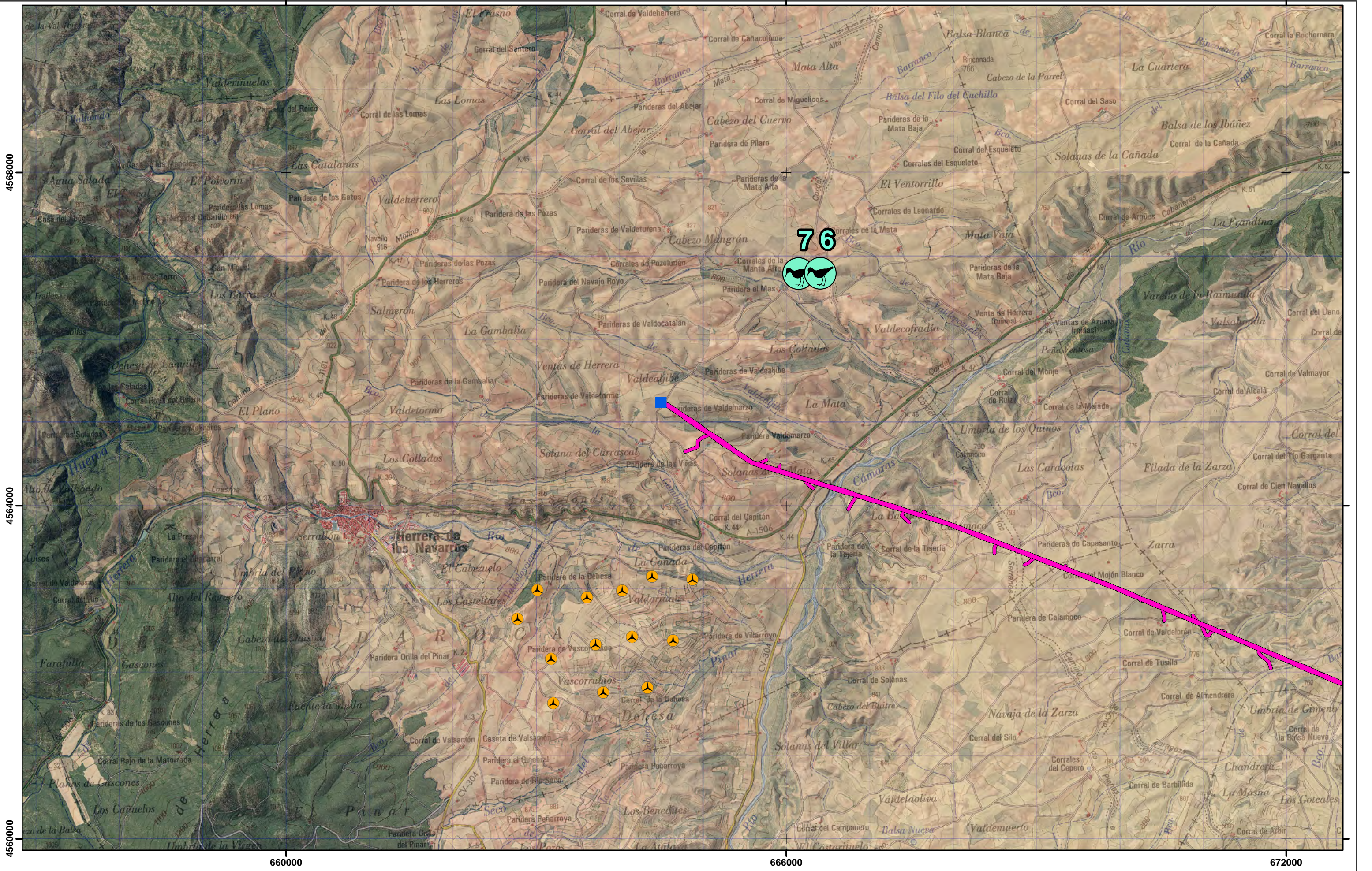

- MAJAS VII A
- SET
- LAAT 30 KV SET LAS MAJAS VII - SET LAS MAJAS VII D

Abejaruco (Merops apiaster)



INFORME DE FASE DE EXPLOTACIÓN  
INFORME NÚMERO 3 DEL AÑO 4  
SEPTIEMBRE 2024 - DICIEMBRE 2024

PARQUE EÓLICO LAS MAJAS VII A



USO DEL ESPACIO Abejaruco	
Plano: 4.9 de 5	Enero 2025
0 0,4 0,8 km	
A3 1:40.000 UTM ETRS 89 HUSO 30	



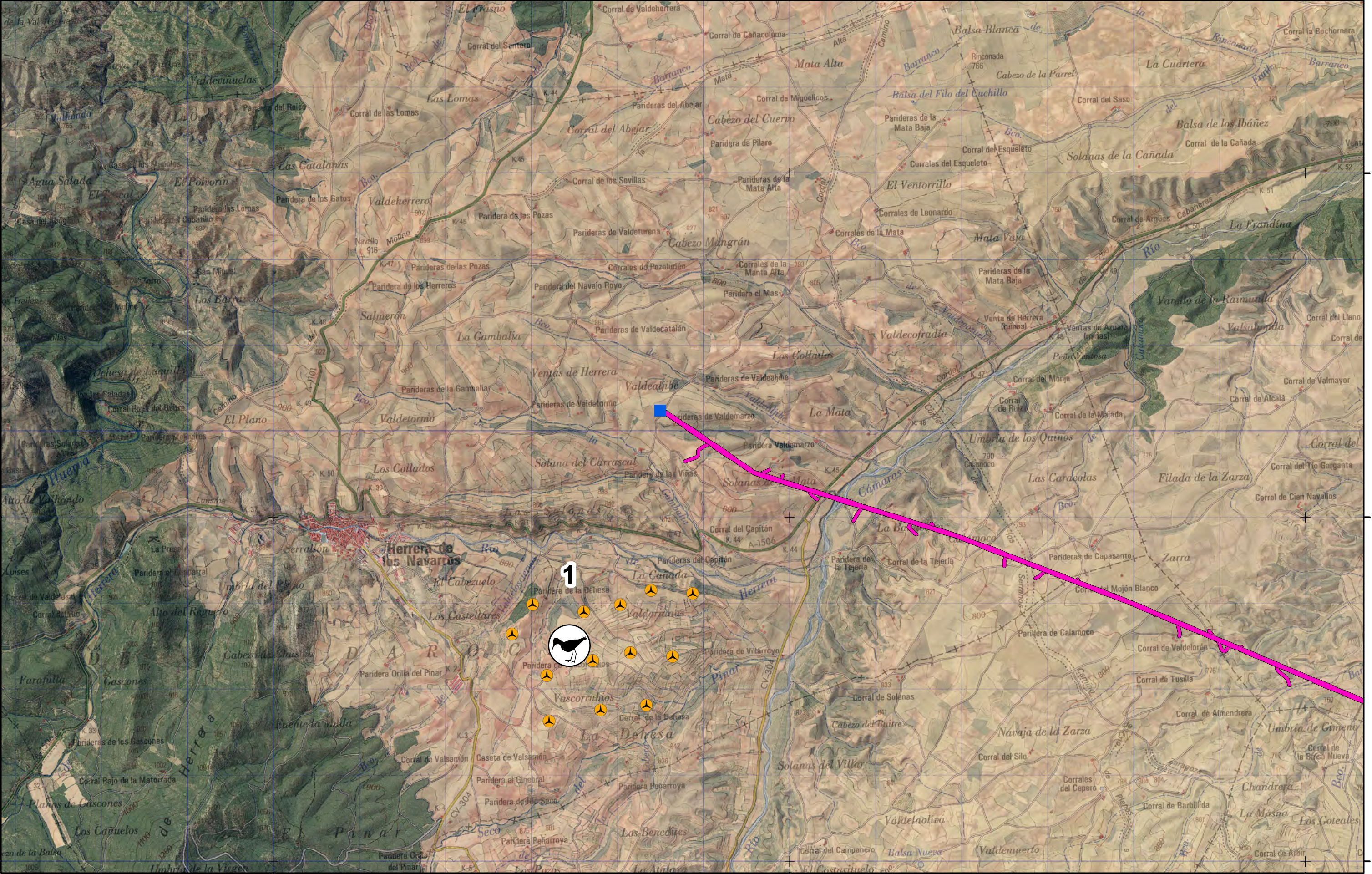

- MAJAS VII A
- SET
- LAAT 30 KV SET LAS MAJAS VII - SET LAS MAJAS VII D

Cuervo grande (Corvus corax)



INFORME DE FASE DE EXPLOTACIÓN  
INFORME NÚMERO 3 DEL AÑO 4  
SEPTIEMBRE 2024 - DICIEMBRE 2024

PARQUE EÓLICO LAS MAJAS VII A



USO DEL ESPACIO Cuervo grande	
Plano: 4.10 de 5	Enero 2025
0 0,4 0,8 km	
A3 1:40.000 UTM ETRS 89 HUSO 30	



---

## 15. ANEXO 2: INSPECCIÓN REGISTRO DE PEQUEÑOS PRODUCTORES DE RESIDUOS



Resolución del Instituto Aragonés de Gestión Ambiental de fecha 19 de febrero de 2021.

Resolución del Instituto Aragonés de Gestión Ambiental por la que se inscribe en el Registro de Pequeños Productores de Residuos Peligrosos de la Comunidad Autónoma de Aragón a DESARROLLO EÓLICO LAS MAJAS VII, S.L. para su centro Subestación las Majas 7 situado en Pg 44 Parcela 41; 50150 Herrera de Los Navarros (Zaragoza) (Nº Expte. INAGA/500303/05. 2020/10257).

VISTO el escrito presentado por DESARROLLO EÓLICO LAS MAJAS VII, S.L., con NIF B99344137 y sede social en C/ General Lacy, 23; 28045 Madrid, relativo a su comunicación previa como Pequeño Productor de Residuos Peligrosos para su centro Subestación las Majas 7 sito en Pg 44 Parcela 41; 50150 Herrera de Los Navarros (Zaragoza).

CONSIDERANDO la normativa establecida al respecto por la Ley 22/2011, de 28 de julio, de residuos y suelos contaminados y el Decreto 133/2013, de 23 de julio, del Gobierno de Aragón, de simplificación y adaptación a la normativa vigente de procedimientos administrativos en materia de medio ambiente.

CONSIDERANDO el informe favorable de fecha 19 de febrero de 2021 del Área III del Instituto Aragonés de Gestión Ambiental.

De conformidad con lo establecido en la Ley 39/2015, de 1 de octubre, del Procedimiento Administrativo Común de las Administraciones Públicas y la Ley 10/2013, de 19 de diciembre, del Instituto Aragonés de Gestión Ambiental.

Por la presente,

### **SE RESUELVE**

Inscribir a DESARROLLO EÓLICO LAS MAJAS VII, S.L. con NIF B99344137 en el Registro de Pequeños Productores de Residuos Peligrosos de la Comunidad Autónoma de Aragón para su centro Subestación las Majas 7 sito en Pg 44 Parcela 41; 50150 Herrera de Los Navarros (Zaragoza), cuyo CNAE 2009 es 3518 - Producción de energía eléctrica de origen eólico, de coordenadas geográficas UTM(ETRS89) Huso 30 X: 664497 Y: 4565241 asignándole el número de inscripción **AR/PP – 13399**.

La inscripción se concede para los residuos y cantidades declarados en la comunicación previa y que se señalan en el anexo de la presente Resolución. Cualquier cambio o modificación que se produzca en los datos aportados deberá ser comunicada para proceder a la revisión del expediente.



DESARROLLO EÓLICO LAS MAJAS VII, S.L. deberá cumplir con todas las prescripciones establecidas para los Pequeños Productores de Residuos Peligrosos en la *Ley 22/2011, de 28 de julio, de residuos y suelos contaminados*, en el *Real Decreto 833/1988, de 20 de julio, por el que se aprueba el Reglamento para la ejecución de la Ley 20/1986, básica de residuos tóxicos y peligrosos* y en la demás normativa que les sea de aplicación.

### **ANEXO**

<b>RESIDUO</b>	<b>LER</b>	<b>t/año</b>	<b>código HP(1)</b>
Emulsiones cloradas	130104	0,520	HP6/HP14
Aceites minerales no clorados de motor, de transmisión mecánica y lubricantes	130205	0,520	HP6/HP14
Envases que contienen restos de sustancias peligrosas o están contaminados por ellas	150110	0,871	HP5
Envases metálicos, incluidos los recipientes a presión vacíos, que contienen una matriz sólida y porosa peligrosa (por ejemplo, amianto)	150111	0,156	HP3/HP12
Absorbentes, materiales de filtración (incluidos los filtros de aceite no especificados en otra categoría), trapos de limpieza y ropas protectoras contaminados por sustancias peligrosas	150202	0,195	HP5/HP3/HP14
Filtros de aceite	160107	0,026	HP5/HP14
Baterías de plomo	160601	0,026	HP8/HP14
Tierra y piedras que contienen sustancias peligrosas	170503	0,130	HP5
Grandes electrodomésticos con aceite en circuitos o condensadores. Profesional	16021313	0,052	HP5/HP14
Lámparas de descarga, no LED. Lámparas Fluorescentes. Doméstico y/o profesional	20012131	0,007	HP6/HP14

- (1) Características de los residuos según el Reglamento UE nº 1357/2014 de la Comisión, de 18 de diciembre de 2014, por el que se sustituye el anexo III de la Directiva 2008/98/CE del Parlamento Europeo y del Consejo, sobre los residuos y por la que se derogan determinadas Directivas.



Contra la presente Resolución, que no pone fin a la vía administrativa, de conformidad con lo establecido en los artículos 112 y 121 de la Ley 39/2015, de 1 de octubre, del Procedimiento Administrativo Común de las Administraciones Públicas, y de acuerdo con lo dispuesto en el artículo 8 de la Ley 10/2013, de 19 de diciembre, del Instituto Aragonés de Gestión Ambiental, podrá interponerse recurso de alzada, en el plazo de un mes, ante el Sr. Presidente del instituto Aragonés de Gestión Ambiental, sin perjuicio de cualquier otro recurso que, en su caso, pudiera interponerse.

JESUS LOBERA MARIEL

EL DIRECTOR DEL INSTITUTO ARAGONÉS DE GESTIÓN AMBIENTAL

Documento firmado electrónicamente verificable en:

[www.aragon.es/inaga/verificadorordocumentos](http://www.aragon.es/inaga/verificadorordocumentos)

Código de verificación: CSV3Z-7MXS3-8JXBC-IGREG





---

## 16. ANEXO 3: PLAN DE EMERGENCIA AMBIENTAL



## PLAN DE EMERGENCIA AMBIENTAL

Ámbito	Repsol Renovables	Código: SMA-DC006-6
Propietario	¡Error! Nombre desconocido de propiedad de documento.	Revisión: 1

### SMA-DC006-6: Plan de Emergencia Ambiental.

1.	Objeto.	2
2.	Alcance.	2
3.	Definiciones.	2
4.	Aspectos ambientales de emergencia.	2
5.	Método General de Actuación.	3
5.1.	Actuación en caso de derrame químico	3
5.2.	Actuación en caso de afección a fauna	4
5.3.	Actuación en caso de afección a la vegetación.	5
5.4.	Actuación en caso de afección al patrimonio	6
5.5.	Actuación en caso de afección al medio hídrico	7
5.6.	Actuación en caso de emisiones de gases fluorados	8
5.7.	Actuación en caso de incendio y/o explosión	9
5.8.	Actuación en caso de transmisión de legionella.	10
6.	Informe de Investigación de Incidentes Ambientales.	11



## PLAN DE EMERGENCIA AMBIENTAL

Ámbito	Repsol Renovables	Código: SMA-DC006-6
Propietario	¡Error! Nombre desconocido de propiedad de documento.	Revisión: 1

### 1. Objeto.

El presente plan de trabajo tiene como objetivo la definición de la forma en que se controlarán las emergencias de naturaleza ambiental en los proyectos en fase de O&M de REPSOL Renovables.

Este Plan de Emergencia Ambiental constituye una línea base de actuación que deberá ser complementada con los procedimientos y planes específicos de cada proyecto, según proceda. Del mismo modo, no excluye del cumplimiento de la legislación ambiental aplicable en cada momento y en función del país/área donde se ubique el centro de trabajo.

Los procedimientos definidos se ejecutarán en consonancia con lo indicado en los Planes de Autoprotección de los proyectos, así como con lo definido en el procedimiento SMA-PR002 de Gestión de Incidentes.

### 2. Alcance.

Este plan será de aplicación en todos los proyectos en fase de O&M de REPSOL Renovables, tanto para el personal propio como el subcontratado.

### 3. Definiciones.

- **INCIDENCIA AMBIENTAL:** situación no deseada con implicación o potencial implicación medioambiental, que puede ser controlada internamente y no supera los límites de la propiedad del centro de trabajo.
- **EMERGENCIA AMBIENTAL:** Situación no deseada con implicación o potencial implicación medioambiental que supera los límites de la propiedad del centro de trabajo o para el cual los medios humanos y materiales con los que se cuenta no son suficientes.

### 4. Aspectos ambientales de emergencia.

A través del estudio de las implicaciones ambientales de la actividad desarrollada por la compañía, así como de los aspectos ambientales identificados se han definido los siguientes riesgos medioambientales asociados:

- Derrame Químico.
- Afección a Fauna.
- Afección a Vegetación.
- Afección a Patrimonio.
- Afección a Medio Hídrico, afección a Redes de Drenaje.
- Emisión de gases fluorados o afección a capa de ozono.
- Incendio/Explosión.
- Rotura de fosa séptica o sistema de depuración.
- Trasmisión de Legionella.

Para cada una de estas situaciones se presenta de forma esquemática el modo general de actuación, con los medios humanos y materiales necesarios.





## PLAN DE EMERGENCIA AMBIENTAL

Ámbito	Repsol Renovables	Código: SMA-DC006-6
Propietario	¡Error! Nombre desconocido de propiedad de documento.	Revisión: 1

### 5. Método General de Actuación.

A continuación, se describen las pautas de actuación en modo de fichas para cada una de las situaciones identificadas:

5.1. Actuación en caso de derrame químico			
FASES DE ACTUACIÓN			
Se deberá garantizar en todo momento la correcta gestión de los residuos y productos químicos existentes en obra; así como de los residuos (peligrosos, etc.) generados como consecuencia de las tareas realizadas.			
Aspectos	Generación de residuos	Impactos	Posible contaminación suelos / aguas
Comunicación	<ul style="list-style-type: none"><li>Comunicación inmediata a superior jerárquico y personal de REPSOL.</li><li>Comunicar cualquier derrame al Departamento de SMA.</li><li>Comunicar a las contratistas de mantenimiento correctivo en función del derrame:<ul style="list-style-type: none"><li>Mantenimiento eléctrico: Fuga de aceite en el transformador.</li><li>Mantenimiento mecánico: Fuga de aceite multiplicadoras.</li></ul></li></ul>		
Intervención	<ol style="list-style-type: none"><li>Valorar y proceder a la consignación de energías y equipos que puedan verse afectados por el derrame.</li><li>Delimitar la zona del derrame colocando barreras, material absorbente, etc. para evitar que el vertido de producto contaminado pase a la red de saneamiento, a suelos permeables y cursos de agua:<ul style="list-style-type: none"><li>En caso de que el vertido no se pueda contener y alcance redes o cursos de agua, el Jefe de la Emergencia alertará a las autoridades avisando, en la medida de lo posible, del origen y composición de las aguas del vertido y su carga contaminante.</li><li>En caso de que no sea posible evitar la afección de suelos, dirigir el vertido hacia el suelo con la siguiente prioridad: 1-Suelo cementado, 2-Suelo compactado, 3-Suelo arcilloso, 4-Suelo natural y 5- Suelo permeable.</li></ul></li><li>Consultar antes de realizar cualquier tarea las fichas de seguridad del producto que deberán encontrarse disponibles en la subestación.</li><li>Los restos líquidos de producto químico se retirarán mediante material filtrante. Los restos de aceite que se encuentran en la cubeta del transformador serán retirados por gestor autorizado mediante camión cista o bombeo a depósitos.</li><li>Para la retirada de material contaminado se utilizarán equipos de protección individual adecuados a las características de los productos o sustancias involucrados. Estos equipos de protección una vez finalizada su utilización serán gestionados adecuadamente.<ul style="list-style-type: none"><li>Si el derrame es por accidente de vehículo, apagar el motor y quitar la batería.</li><li>Contener el derrame haciendo una pequeña barrera con tierra o sepiolita.</li><li>Si existe una cuneta, y la fuga es lenta, dirigir el líquido hacia la cuneta y hacer pequeños diques que lo contengan. Impermeabilizar el canal y los diques con el plástico. Echar un poco de tierra sobre el plástico.</li><li>Retirar el material absorbente y la tierra contaminada y gestionarlo como residuo peligroso.</li></ul></li></ol> <p><b>IMPORTANTE:</b> El personal que intervenga deberá tener en cuenta las siguientes precauciones:</p> <ul style="list-style-type: none"><li>Avisar a los Servicios de Ayuda Exterior si la situación lo requiere.</li><li>Uso EPIS: de acuerdo a lo definido en la Ficha de Seguridad.</li></ul>		
Fin de la emergencia	<ol style="list-style-type: none"><li>Recoger los restos de productos, clasificarlos, proceder a su confinamiento, recogiendo en contenedores adecuados y ponerse en contacto con los gestores autorizados para su cesión.</li><li>Descontaminar los equipos después de su uso.</li><li>En caso de contaminación de suelo se efectuará un estudio de caracterización de la penetración de las sustancias derramadas, analizando posibles soluciones de tratamiento y descontaminación.</li><li>Si no es posible abordar este trabajo se estudiará la contratación de servicios profesionales externos.</li><li>Elaborar el Informe de Investigación de Incidentes Ambientales.</li></ol>		



## PLAN DE EMERGENCIA AMBIENTAL

Ámbito	Repsol Renovables	Código: SMA-DC006-6
Propietario	¡Error! Nombre desconocido de propiedad de documento.	Revisión: 1

### 5.1. Actuación en caso de derrame químico

En todo momento se deberán tener en cuenta las pautas y recomendaciones referidas en las fichas de datos de seguridad de los productos, que deberán encontrarse disponibles en la central, especialmente en lo referente a:

- EPIS.
- DERRAME.
- PRIMEROS AUXILIOS.
- MÉTODOS DE EXTINCIÓN.

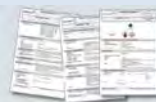

### 5.2. Actuación en caso de afección a fauna

#### FASES DE ACTUACIÓN

Cualquier actuación con riesgo de afectación a la fauna se gestionará de forma que se minimicen los riesgos para el personal implicado y priorizando la recuperación de los animales heridos conforme a las pautas definidas por la administración competente.

Aspectos	Afectación a fauna	Impactos	Posible afectación a fauna.
Comunicación	<ul style="list-style-type: none"><li>• Comunicar cualquier afección a la fauna al Departamento de SMA.</li><li>• Comunicar a las empresas asociadas encargadas del seguimiento medioambiental de la instalación.</li></ul>		



## PLAN DE EMERGENCIA AMBIENTAL

Ámbito	Repsol Renovables	Código: SMA-DC006-6
Propietario	¡Error! Nombre desconocido de propiedad de documento.	Revisión: 1

### 5.2. Actuación en caso de afección a fauna

<b>Intervención</b>	<p>Ante todo, lo primero es cerciorarnos de que el animal realmente necesita de nuestra ayuda por encontrarse herido o fuera de su hábitat natural. En caso de afectación a fauna, se procederá a actuar de la siguiente manera:</p> <ol style="list-style-type: none"><li>1. Valorar el alcance de la emergencia. Para ello en ningún caso se tocará el animal.</li><li>2. Determinar, si es posible, especie y número de ejemplares afectados.</li><li>3. Comprobar el estado del animal: herido, muerto o desconocido.<ol style="list-style-type: none"><li>3.1. En caso de estar muerto:<ol style="list-style-type: none"><li>a) Retirar, si es necesario, unos metros para poder realizar otras actividades de mantenimiento en paralelo.</li><li>b) Cubrir con una lona o plástico y poner piedras para sujetarlo.</li></ol></li><li>3.2. En caso de estar herido:<ol style="list-style-type: none"><li>a) Coordinarse con el Dpto. de Medio Ambiente u administración competente lo más rápido posible para garantizar su atención y recuperación en la medida de los posible.</li><li>b) Cumplir pautas y órdenes recibidas por la administración competente hasta su llegada al site.</li></ol></li></ol></li></ol> <ul style="list-style-type: none"><li>• Evitar en todo momento la manipulación de los animales y/o insectos, reptiles, etc. afectados, de los que se desconozca su potencial venenoso. En caso de que sea estrictamente necesaria:<ul style="list-style-type: none"><li>○ Hacer uso de ropa y equipos de protección adecuados en caso de que sea necesaria la manipulación del animal por motivos de seguridad. No intentar curar al animal si no tienes conocimientos. En la recogida y el manejo debemos ser extremadamente cautelosos, evitando ser dañados y procurando no producirle daños al animal.</li><li>○ Introducir al animal en una caja de cartón o similar para su transporte, en la cual previamente se deben hacer agujeros para que pueda respirar. Dejarlo en un lugar tranquilo en penumbra, totalmente alejado de molestias y ruidos.</li><li>○ Lavar adecuadamente toda la ropa utilizada en dicha manipulación y desechar adecuadamente los equipos temporales usados (guantes, plásticos, etc.).</li></ul></li><li>• Nunca intentar forzar a comer ni a beber.</li><li>• No intentar curarlo.</li><li>• Ante presencia de posibles animales heridos que puedan generar peligro para los trabajadores, refugiarse en el vehículo o edificio más cercano y evitar la exposición o acercamiento.</li><li>• Realizar fotografías al animal que puedan servir como apoyo en la identificación del mismo por parte de los departamentos medioambientales competentes.</li><li>• En caso de mordedura o picadura, seguir las pautas definidas en el Plan de Emergencia.</li></ul>
<b>Fin de la emergencia</b>	Una vez gestionada la emergencia, se cumplimentará el Informe de Investigación de Incidentes Ambientales de forma coordinada con el departamento de SMA, quién validará este informe para su registro y correcta aplicación de medidas preventivas según proceda.

### 5.3. Actuación en caso de afección a la vegetación

#### FASES DE ACTUACIÓN

Cualquier actuación con riesgo de afectación a vegetación se gestionará de forma que se minimicen los riesgos para el personal implicado y priorizando la recuperación entorno medioambiental conforme a las pautas definidas por la administración competente.

Aspectos	Afectación a flora	Impactos	Posible afectación a flora.
----------	--------------------	----------	-----------------------------





## PLAN DE EMERGENCIA AMBIENTAL

Ámbito	Repsol Renovables	Código: SMA-DC006-6
Propietario	¡Error! Nombre desconocido de propiedad de documento.	Revisión: 1

### 5.3. Actuación en caso de afección a la vegetación

<b>Comunicación</b>	<ul style="list-style-type: none"><li>• Comunicar cualquier afección a la flora al Departamento de SMA.</li><li>• Comunicar a la administración competente en función del país/área aplicable.</li><li>• Comunicar a las empresas asociadas encargadas del seguimiento medioambiental de la instalación.</li></ul>
<b>Intervención</b>	<p>En caso de afección a flora, se procederá a actuar de la siguiente manera:</p> <ol style="list-style-type: none"><li>1. Valorar el alcance de la emergencia. Para ello tendrá en cuenta:<ol style="list-style-type: none"><li>a) El tipo de vegetación afectada (si se conoce). Al menos, especificar si se tratan de arbustivas o arbóreas.</li><li>b) Estimación de superficie / ejemplares afectados.</li><li>c) Capacidad de respuesta y tiempo límite (según los medios que tengamos en ese momento y el tiempo que nos puede llevar actuar, además de estimar el avance de la situación).</li></ol></li><li>2. Aviso de la persona que detecte la afección al Jefe de Emergencia y departamento de SMA.</li><li>3. Avisar a los medios exteriores y administraciones competentes según país y área aplicable, esperando y cumpliendo las pautas de actuación recibidas. Garantizar la coordinación con los medios externos.</li></ol> <p>Si la emergencia se puede controlar internamente la secuencia de actuación será:</p> <ol style="list-style-type: none"><li>1. Localizar zona afectada.</li><li>2. Balizar y/o señalar la zona para impedir que se extienda la afección e impedir su acceso si es necesario.</li></ol>
<b>Fin de la emergencia</b>	Una vez gestionada la emergencia, se cumplimentará el Informe de Investigación de Incidentes Ambientales de forma coordinada con el departamento de SMA, quién validará este informe para su registro y correcta aplicación de medidas preventivas según proceda.

### 5.4. Actuación en caso de afección al patrimonio

#### FASES DE ACTUACIÓN

Cualquier actuación de riesgo y/o emergencia se gestionará de forma que se minimicen los riesgos para el personal implicado y priorizando el respeto por el patrimonio cultural conforme a las pautas definidas por la administración competente.			
<b>Aspectos</b>	Afectación al patrimonio.	<b>Impactos</b>	Posible afectación al patrimonio.
<b>Comunicación</b>	<ul style="list-style-type: none"><li>• Comunicar cualquier afección al patrimonio al Departamento de SMA.</li><li>• Comunicar a la administración competente en función del país/área aplicable.</li></ul>		



## PLAN DE EMERGENCIA AMBIENTAL

Ámbito	Repsol Renovables	Código: SMA-DC006-6
Propietario	¡Error! Nombre desconocido de propiedad de documento.	Revisión: 1

### 5.4. Actuación en caso de afección al patrimonio

<b>Intervención</b>	<p>En caso de afección patrimonial a restos arqueológicos, se procederá a actuar de la siguiente manera:</p> <ol style="list-style-type: none"><li>1. Valorar el alcance de la emergencia. Para ello tendrá en cuenta:<ol style="list-style-type: none"><li>a) El tipo de resto encontrado (si se conoce).</li><li>b) Capacidad de respuesta y tiempo límite (según los medios que tengamos en ese momento y el tiempo que nos puede llevar actuar, además de estimar el avance de la situación).</li></ol></li><li>2. Aviso de la persona que detecte la afección al Jefe de Emergencia y al departamento de SMA.</li><li>3. Avisar a los medios exteriores y administraciones competentes según país y área aplicable, esperando y cumpliendo las pautas de actuación recibidas. Garantizar la coordinación con los medios externos.</li></ol> <p>Si la emergencia se puede controlar internamente la secuencia de actuación será:</p> <ol style="list-style-type: none"><li>1. Localizar zona afectada.</li><li>2. Inspeccionar posibles puntos de riesgo del área afectada.</li><li>3. Balizar y/o señalar la zona para impedir que se extienda la afección e impedir su acceso si es necesario.</li></ol>
<b>Fin de la emergencia</b>	<p>Una vez gestionada la emergencia, se cumplimentará el Informe de Investigación de Incidentes Ambientales de forma coordinada con el departamento de SMA, quién validará este informe para su registro y correcta aplicación de medidas preventivas según proceda.</p>

### 5.5. Actuación en caso de afección al medio hídrico

#### FASES DE ACTUACIÓN

Cualquier actuación con riesgo de afectación a vegetación se gestionará de forma que se minimicen los riesgos para el personal implicado y priorizando la recuperación entorno medioambiental conforme a las pautas definidas por la administración competente.

<b>Aspectos</b>	Afectación al agua. Vertido de lodos.	<b>Impactos</b>	Contaminación cursos de agua. Generación de residuos. Contaminación de suelos
<b>Comunicación</b>	<ul style="list-style-type: none"><li>• Comunicar cualquier afección al medio hídrico al Departamento de SMA.</li><li>• Comunicar a la administración competente en función del país/área aplicable.</li><li>• Comunicar a las empresas asociadas encargadas del seguimiento medioambiental de la instalación y/o mantenimiento de los sistemas de depuración/fosas.</li></ul>		



## PLAN DE EMERGENCIA AMBIENTAL

Ámbito	Repsol Renovables	Código: SMA-DC006-6
Propietario	¡Error! Nombre desconocido de propiedad de documento.	Revisión: 1

### 5.5. Actuación en caso de afección al medio hídrico

Intervención	<p>En caso de afección al medio hídrico, con especial énfasis en la red de drenaje de la instalación, se procederá a actuar de la siguiente manera:</p> <ol style="list-style-type: none"><li>1. Valorar el alcance de la emergencia. Para ello tendrá en cuenta:<ol style="list-style-type: none"><li>a) El tipo de afección (cambio de curso de aguas, colmatación de cunetas, ruptura de pasos de agua, subida del nivel freático, etc.).</li><li>b) Capacidad de respuesta y tiempo límite (según los medios que tengamos en ese momento y el tiempo que nos puede llevar actuar, además de estimar el avance de la situación).</li></ol></li><li>2. Aviso de la persona que detecte la afección al Jefe de Emergencia y al Departamento de SMA.</li><li>3. Avisar a los medios exteriores y administraciones competentes según país y área aplicable, esperando y cumpliendo las pautas de actuación recibidas. Garantizar la coordinación con los medios externos.</li></ol> <p>Si la emergencia se puede controlar internamente la secuencia de actuación será:</p> <ol style="list-style-type: none"><li>1. Localizar zona afectada.</li><li>2. Inspeccionar posibles puntos de riesgo del área afectada.</li><li>3. Balizar y/o señalar la zona para impedir que se extienda la afección e impedir su acceso si es necesario.</li></ol> <p>En caso de rotura de fosa séptica y/o medios de depuración:</p> <ul style="list-style-type: none"><li>• Suspender descargas a fosas sépticas, cerrando el suministro de agua y cancelando de manera temporal las instalaciones sanitarias</li><li>• Solicitar el servicio urgente al proveedor de fosas sépticas para la extracción de agua residual y mitigación de derrame.</li></ul>
	<p><b>Fin de la emergencia</b></p> <p>Una vez gestionada la emergencia, se cumplimentará el Informe de Investigación de Incidentes Ambientales de forma coordinada con el departamento de SMA, quién validará este informe para su registro y correcta aplicación de medidas preventivas según proceda.</p>

### 5.6. Actuación en caso de emisiones de gases fluorados

FASES DE ACTUACIÓN			
Cualquier emergencia se gestionará de forma que se minimicen los riesgos para el personal implicado y priorizando la recuperación entorno medioambiental conforme a las pautas definidas por la administración competente.			
Aspectos	Generación de emisiones	Impactos	Alteración calidad del aire
Comunicación	<ul style="list-style-type: none"><li>• Comunicar al Departamento de SMA.</li><li>• Comunicar a la administración competente en función del país/área aplicable.</li><li>• Comunicar a las empresas asociadas encargadas del seguimiento medioambiental de la instalación.</li><li>• Contactar con la empresa de mantenimiento de los sistemas afectados.</li></ul>		





## PLAN DE EMERGENCIA AMBIENTAL

Ámbito	Repsol Renovables	Código: SMA-DC006-6
Propietario	¡Error! Nombre desconocido de propiedad de documento.	Revisión: 1

### 5.6. Actuación en caso de emisiones de gases fluorados

Intervención	<ul style="list-style-type: none"><li>• Cerrar el equipo, intentando cortar la fuga</li><li>• Comunicar a una empresa mantenedora el incidente ocurrido</li><li>• Asegurar que la empresa mantenedora realiza la reparación de la fuga y determina la causa de la fuga para evitar que se repita.</li><li>• En caso de detectar fuga de SF6, abandonar inmediatamente la base del aerogenerador y ventilar. Verificar periódicamente y previamente al trabajo en la turbina la no existencia de fugas de SF6.<ol style="list-style-type: none"><li>1. Aviso de la persona que detecte la afección al Jefe de Emergencia y al Departamento de SMA.</li><li>2. Avisar a los medios exteriores y administraciones competentes según país y área aplicable, esperando y cumpliendo las pautas de actuación recibidas. Garantizar la coordinación con los medios externos.</li></ol></li></ul>
Fin de la emergencia	Una vez gestionada la emergencia, se cumplimentará el Informe de Investigación de Incidentes Ambientales de forma coordinada con el departamento de SMA, quién validará este informe para su registro y correcta aplicación de medidas preventivas según proceda.

### 5.7. Actuación en caso de incendio y/o explosión

#### FASES DE ACTUACIÓN

Cualquier emergencia se gestionará de forma que se minimicen los riesgos para el personal implicado y priorizando la recuperación entorno medioambiental conforme a las pautas definidas por la administración competente.

Aspectos	Generación de emisiones Generación de residuos. Generación de efluentes	Impactos	Alteración calidad del aire/agua/suelo.
----------	---	----------	---



## PLAN DE EMERGENCIA AMBIENTAL

Ámbito	Repsol Renovables	Código: SMA-DC006-6
Propietario	¡Error! Nombre desconocido de propiedad de documento.	Revisión: 1

### 5.7. Actuación en caso de incendio y/o explosión

Comunicación	<ul style="list-style-type: none"><li>• Comunicar al Departamento de SMA.</li><li>• Comunicar a la administración competente en función del país/área aplicable.</li><li>• Seguir flujograma de comunicación y pautas de actuación definidas en el Plan de Emergencia.</li></ul>
Intervención	<p>La secuencia de actuación ante incendio y/o explosión vendrá definida en los planes de Emergencia específicos de cada centro, a continuación, se describen las pautas de intervención desde el punto de vista ambiental (generación de residuos y/o emisiones a consecuencia de un incendio o explosión). Una vez extinguido el incendio:</p> <ol style="list-style-type: none"><li>1. Delimitar la zona afectada colocando barreras, material absorbente, etc. para evitar que los residuos generados (cenizas, etc.) pasen a la red de saneamiento, a suelos permeables y cursos de agua:<ul style="list-style-type: none"><li>• En caso de que el vertido no se pueda contener y alcance redes o cursos de agua, el J.E. alertará a las autoridades avisando, en la medida de lo posible, del origen y composición de las aguas del vertido y su carga contaminante.</li><li>• En caso de que no sea posible evitar la afección de suelos, dirigir el vertido hacia el suelo con la siguiente prioridad: 1-Suelo cementado, 2-Suelo compactado, 3-Suelo arcilloso, 4-Suelo natural y 5- Suelo permeable.</li></ul></li><li>2. Identificar en la medida de lo posible los productos combustibles afectados por el incendio/explosión, con el objeto de mantener controladas las fichas de seguridad y/o características físicas de los mismos.</li><li>3. Los restos líquidos se retirarán mediante material filtrante. Los restos de aceite serán retirados por gestor autorizado mediante camión cuba o bombeo a depósitos.</li><li>4. Para la retirada de material contaminado se utilizarán equipos de protección individual adecuados a las características de los productos o sustancias involucrados. Estos equipos de protección una vez finalizada su utilización serán gestionados adecuadamente.</li></ol> <p><b>IMPORTANTE:</b> El personal que intervenga deberá tener en cuenta las siguientes precauciones:</p> <ul style="list-style-type: none"><li>• Avisar a los Servicios de Ayuda Exterior si la situación lo requiere.</li><li>• Uso EPIS: de acuerdo a lo definido en la Ficha de Seguridad.</li><li>• No lavar los residuos.</li><li>• Gestionar adecuadamente los polvos químicos de extinción.</li></ul>
Fin de la emergencia	<p>Una vez gestionada la emergencia, se cumplimentará el Informe de Investigación de Incidentes Ambientales de forma coordinada con el departamento de SMA, quién validará este informe para su registro y correcta aplicación de medidas preventivas según proceda.</p> <ol style="list-style-type: none"><li>1. Recoger los restos de productos, clasificarlos, proceder a su confinamiento, recogiendo los en contenedores adecuados y ponerse en contacto con los gestores autorizados para su cesión.</li><li>2. Descontaminar los equipos después de su uso.</li><li>3. En caso de contaminación de suelo se efectuará un estudio de caracterización de la penetración de las sustancias derramadas, analizando posibles soluciones de tratamiento y descontaminación.</li><li>4. Si no es posible abordar este trabajo se estudiará la contratación de servicios profesionales externos.</li></ol>

### 5.8. Actuación en caso de transmisión de legionella

#### FASES DE ACTUACIÓN

Cualquier emergencia se gestionará de forma que se minimicen los riesgos para el personal implicado y priorizando la recuperación entorno medioambiental conforme a las pautas definidas por la administración competente.

Aspectos	Generación de emisiones	Impactos	Alteración calidad del aire
----------	-------------------------	----------	-----------------------------

---

## 17. ANEXO 4: NUEVA CARTELERÍA



# Aceite usado



LER 13 02 05\* - LER 13 01 04\*



# Aerosoles



LER 15 01 11\*



# Baterías



LER 16 06 01\*





# Envases metálicos contaminados



LER 15 01 10\*





# Envases plásticos contaminados



LER 15 01 10\*



# Filtros de aceite



LER 16 01 07\*

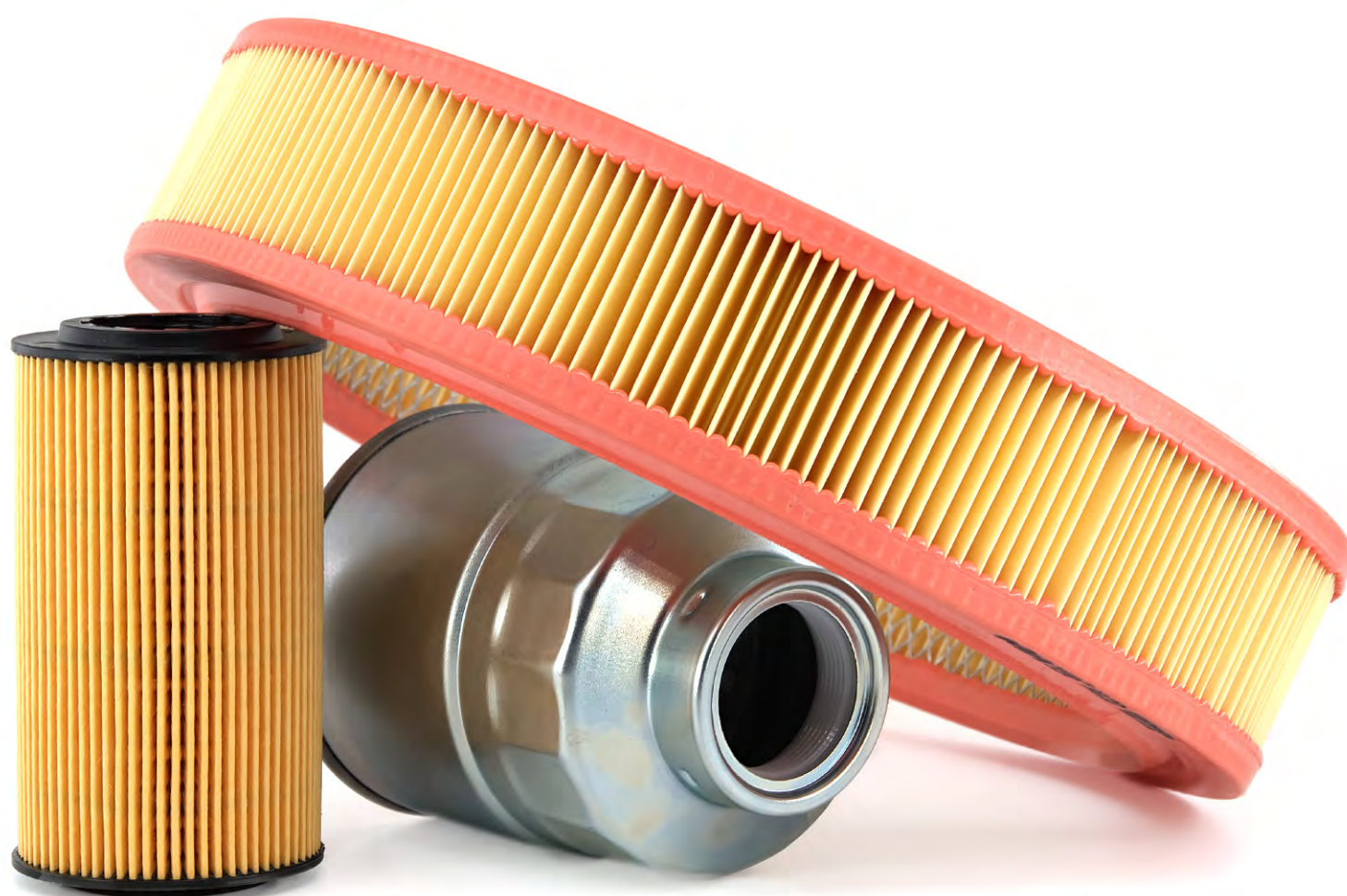



# RAEE condensadores



LER 16 02 13\*





# RNP chatarra





# RNP mader





# RNP orgánico





# RNP paneles fotovoltaicos





# RNP papel y cartón





# RNP plástico





# Tierras contaminadas



LER 17 05 03\*





# Trapos y absorbentes



LER 15 02 02\*





# Tubos fluorescentes



LER 20 01 21\*



# Confort térmico

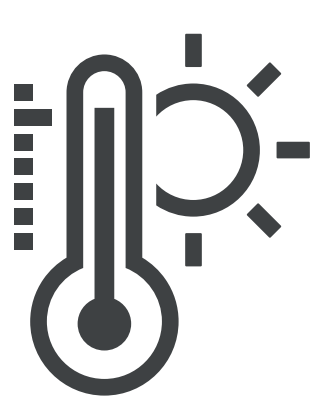
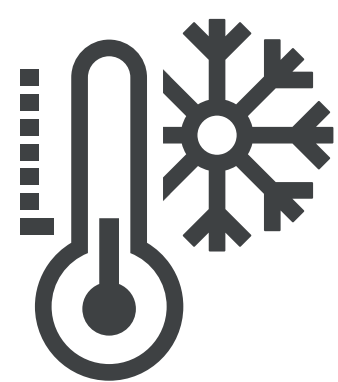

 No manipular el termostato

Temperatura recomendada (RITE):	Humedad relativa:
<div><div><div>■ Verano</div><div>Entre 23°C y 25°C.</div></div></div>	Entre el 45% - 60%
<div><div><div>■ Invierno</div><div>Entre 21°C y 23°C.</div></div></div>	Entre el 40% - 50%

# PROCEDIMIENTO DE COMUNICACIÓN DE LA EMERGENCIA AGUASVIVAS LM7 (ZARAGOZA)

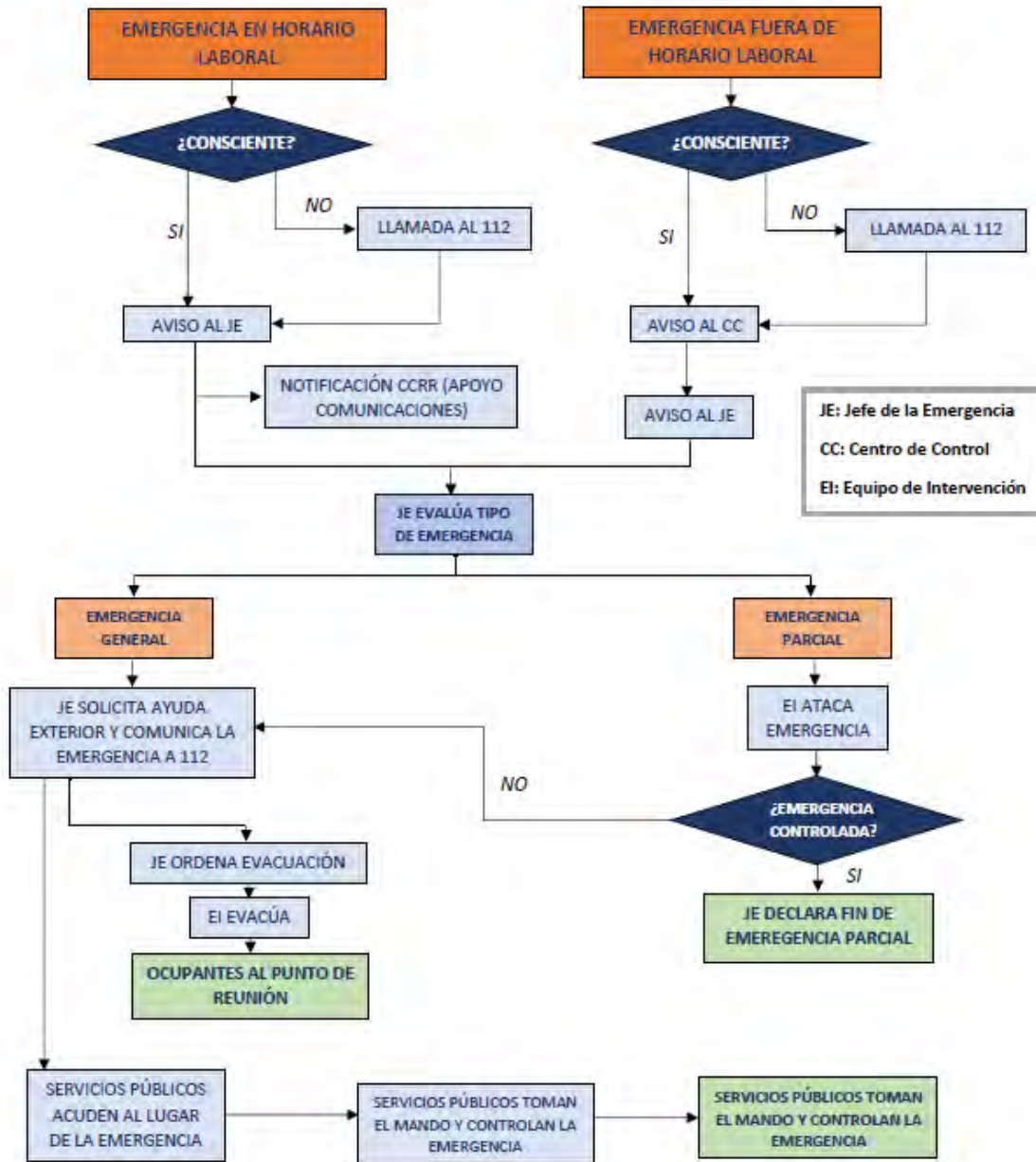

## TELÉFONOS DE EMERGENCIA

	JEFE DE EMERGENCIA	TITULAR: MIGUEL GRACIA MARTIN SUPLENTE: MIGUEL HEREDIA RODRIGO	608 709 548 639 909 682
	TELÉFONO DE EMERGENCIA CENTRO DE CONTROL REPSOL RENOVABLES		<b>112</b> 917 534 824
	BOMBEROS (URGENCIAS)		080
	POLICÍA NACIONAL		091
	POLICÍA MUNICIPAL		092
	URGENCIAS MÉDICAS (AMBULANCIAS)		061
	HOSPITAL UNIVERSITARIO MIGUEL SERVET		976 756 500
	CRUZ ROJA		902 222 292

## PUNTO DE ENCUENTRO



UBICACIÓN	EXPLANADA ACCESO SET
COORDENADAS ST (Huso 30)	X: 664497 Y: 4565241



SET LAS MAJAS VII



DESA disponible en ST conectado a asistencia sanitaria remota



Plan de Autoprotección completo accesible en la ST





COORDENADAS UTM (Huso 30)				
Nº AEG	LM7A	LM7B	LM7C	LM7E
01	663015,000; 4562987,548	661064,468; 4565054,067	664199,137; 4568275,125	666437,13; 4565612,46
02	662777,606; 4562640,708	661450,9654 4565170,714	664525,302; 4568535,665	665855,20; 4565528,11
03	664391,436; 4563150,478	661813,113; 4564997,337	666691,031; 4567180,858	665718,87; 4564808,26
04	664035,347; 4562981,984	665747,517; 4566353,070	665337,000; 4567245,000	664934,36; 4564539,00
05	663611,406; 4562900,303	665436,484; 4566112,404	666035,000; 4567004,000	665513,88; 4564155,48
06	664876,112; 4563113,369	665026,309; 4565955,064	664773,866; 4568871,569	-
07	664151,701; 4562424,622	664332,242; 4565735,887	663580,652; 4567270,137	-
08	663713,703; 4562333,333	663426,553; 4565474,186	666904,264; 4567455,827	-
09	663213,500; 4562121,000	662792,390; 4564956,430	664819,689; 4567789,388	-
10	664642,001; 4562394,041	662207,792; 4564933,639	664474,511; 4567549,844	-
11	664213,842; 4561846,687	665139,642; 4565237,700	664265,993; 4567051,405	-
12	663720,410; 4561803,150	664427,947; 4565029,949	665487,000; 4568544,000	-
13	663222,992; 4561619,000	663791,830; 4564838,875	665740,000; 4568858,000	-