

testa

INFORME CUATRIMESTRAL PROGRAMA DE VIGILANCIA AMBIENTAL

PARQUE EÓLICO CAMPOLIVA II

Nombre de la instalación:	PE CAMPOLIVA II
Provincia/s ubicación de la instalación:	ZARAGOZA
Nombre del titular:	ENEL GREEN POWER S.L.
CIF del titular:	B-61234613
Nombre de la empresa de vigilancia:	TESTA CALIDAD Y MEDIOAMBIENTE S.L.
Tipo de EIA:	ORDINARIA
Informe de FASE de:	EXPLOTACIÓN
Periodicidad del informe según DIA:	CUATRIMESTRAL
Año de seguimiento nº:	AÑO 4
Nº de informe y año de seguimiento:	INFORME Nº 2 DEL AÑO 4
Período que recoge el informe:	MAYO 2023 - AGOSTO 2023

TESTA Calidad y Medio ambiente S.L.

www.testa.tv | Pza. Madrid 3, 6º Izq. 47001 Valladolid | info@testa.tv | 983 157 972

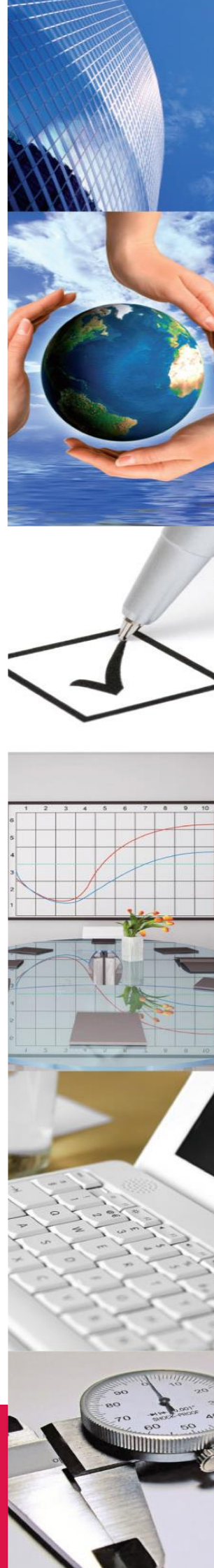

ÍNDICE

- 1. INTRODUCCIÓN 3
 - 1.1 OBJETIVO 3
 - 1.2 DOCUMENTACIÓN DE REFERENCIA Y NORMATIVA VIGENTE 4
- 2. DESCRIPCIÓN DEL PARQUE EÓLICO 6
 - 2.1. PROPIEDAD DEL PARQUE EÓLICO 6
 - 2.2. UBICACIÓN 6
 - 2.3. CARACTERIZACIÓN DEL MEDIO 6
 - 2.4. CARACTERÍSTICAS TÉCNICAS DEL PARQUE EÓLICO 7
- 3. EQUIPO TÉCNICO Y FECHA DE REALIZACIÓN 9
- 4. METODOLOGÍA 10
 - 4.1. REALIZACIÓN DE LAS VISITAS PERIÓDICAS Y EMISIÓN DE INFORMES DE SEGUIMIENTO 10
 - 4.2. SEGUIMIENTO DE LA INCIDENCIA SOBRE LA AVIFAUNA Y LOS QUIRÓPTEROS 11
 - 4.2.1 Seguimiento de siniestralidad 11
 - 4.2.2 Mortandad estimada 13
 - 4.2.3 Seguimiento de especies vivas 14
 - 4.2.4 Seguimiento de quirópteros 14
 - 4.3. SEGUIMIENTO DE LA MEDIDA DE INNOVACIÓN IMPLANTADA 16
 - 4.4 SEGUIMIENTO DE LA MEDIDA COMPLEMENTARIA A FAVOR DEL CERNÍCALO PRIMILLA 16
- 5. RESULTADOS DE LAS ACTUACIONES DE VIGILANCIA Y SEGUIMIENTO 17
 - 5.1 SEGUIMIENTO DE LA GESTIÓN DE RESIDUOS 17
 - 5.2 SEGUIMIENTO DE ALONDRA RICOTÍ 18
 - 5.3 SEGUIMIENTO DE LAS AFECCIONES A LA AVIFAUNA 18
 - 5.3.1 Seguimiento de mortandad 18
 - 5.3.2 Tasa de mortandad 20
 - 5.3.3 Mortandad estimada 20
 - 5.3.4 Censo de aves 22
 - 5.4 SEGUIMIENTO DE LOS QUIRÓPTEROS 24
 - 5.5 SEGUIMIENTO DE LA CALIDAD SONORA DEL AIRE 24
 - 5.6 SEGUIMIENTO DE LA EROSIÓN Y LA RESTAURACIÓN VEGETAL 25
 - 5.7 SEGUIMIENTO DE LA PRESENCIA DE CARROÑA EN EL ENTORNO DE LA INSTALACIÓN 25
 - 5.8 SEGUIMIENTO DE LA MEDIDA DE INNOVACIÓN 26
 - 5.9 SEGUIMIENTO DE LA MEDIDA COMPLEMENTARIA A FAVOR DEL CERNÍCALO PRIMILLA 26
- 6. INCIDENTES 27
- 7. VALORACIÓN FINAL Y CONCLUSIONES 28
- 8. BIBLIOGRAFÍA 30
- ANEXOS 32
 - ANEXO I: CENSO DE AVES
 - ANEXO II: REPORTAJE FOTOGRÁFICO
 - ANEXO III: PLANOS
 - ANEXO IV: FICHAS DE SINIESTRALIDAD

1. INTRODUCCIÓN

1.1 OBJETIVO



El objeto del presente informe es dar cumplimiento a la Resolución de 16 de mayo de 2018, del Instituto Aragonés de Gestión Ambiental, por la que se hace pública la Resolución del expediente INAGA/500201/01/2018/00511 denominado “PARQUE EÓLICO CAMPOLIVA II en Villamayor, Alfajarín y Perdiguera (Zaragoza)”, promovido por Sistemas Energéticos Sierra del Carazo S.L. Esta Resolución señala en su punto 16 de la Declaración de Impacto Ambiental, en lo relativo a la vigilancia ambiental: *“se remitirán a la Dirección General de Energía y Minas, Dirección General de Sostenibilidad (Servicio de Biodiversidad) y al INAGA-Área II, informes cuatrimestrales relativos al desarrollo del plan de vigilancia ambiental, los cuales estarán suscritos por el titulado especialista en medio ambiente responsable de la vigilancia y se presentarán en formato papel y en formato digital”*.

En este informe se recoge un análisis de los datos obtenidos a lo largo del segundo cuatrimestre del año 2023 (mayo-agosto).

El alcance del informe, en referencia a las instalaciones indicadas en el párrafo anterior y a su vez indicadas en la Resolución, se limita al parque eólico citado.

El desarrollo del Programa de Vigilancia Ambiental es un requisito reglamentario que viene desarrollado en la Ley 21/2013 de 9 de diciembre de 2013, que especifica que “el programa de vigilancia ambiental establecerá un sistema que garantice el cumplimiento de las indicaciones y medidas, preventivas y correctoras y compensatorias contenidas en el Estudio de Impacto Ambiental tanto en la fase de ejecución como en la de explotación”.

Los objetivos que debe cumplir el programa en la fase de explotación, definidos en el punto 7b) del Anexo VI de la Ley 21/2013, son los siguientes:

-  Verificar la correcta evolución de las medidas aplicadas en la fase de obras.
-  Realizar el seguimiento de la respuesta y evolución ambiental del entorno a la implantación de la actividad.
-  Alimentar futuros Estudios de Impacto Ambiental.

Con el desarrollo del Programa de Vigilancia Ambiental en su fase de funcionamiento, se comprueban los efectos medioambientales que provoca la presencia y el funcionamiento del parque eólico, así como el grado de eficacia de las medidas correctoras y protectoras propuestas tanto en el Estudio de Impacto Ambiental (incluyendo el propio Programa de Vigilancia Ambiental), como en la Resolución del INAGA.

1.2 DOCUMENTACIÓN DE REFERENCIA Y NORMATIVA VIGENTE

La documentación de referencia y normativa vigente más relevante tenida en cuenta para la elaboración del presente informe de PVA del parque eólico “Campoliva II” ha sido la siguiente:

- *Resolución del expediente INAGA/500201/01/2018/00511 denominado “PARQUE EÓLICO CAMPOLIVA II en el término municipal de Villamayor, Alfajarín y Perdiguera (Zaragoza)”.*
- *Estudio de Impacto Ambiental del Proyecto Parque Eólico Campoliva II, Naturiker 2018.*
- *Libro Rojo de las Aves de España, 2021 (SEO/BirdLife).*
- *Decreto 129/2022, de 5 de septiembre, del Gobierno de Aragón, por el que se crea el Listado Aragonés de Especies Silvestres en Régimen de Protección Especial y se regula el Catálogo de Especies Amenazadas de Aragón (Boletín Oficial de Aragón, de 14 de septiembre de 2022).*
- *Real Decreto 679/2006, de 2 de junio, por el que se regula la gestión de los aceites industriales usados, derogando la Orden de 28 de febrero de 1989, por la que se regula la gestión de aceites usados, modificada por la Orden de 13 de junio de 1990.*
- *Ley 11/2014, de 4 de diciembre, de Prevención y Protección Ambiental de Aragón.*
- *Ley 42/2007, de 13 de diciembre, del Patrimonio Natural y de la Biodiversidad.*
- *Real Decreto 1367/2007, de 19 de octubre, por el que se desarrolla la Ley 37/2003, de 17 de noviembre, del ruido.*
- *Real Decreto 1432/2008, de 29 de agosto, por el que se establecen medidas para la protección de la avifauna contra la colisión y la electrocución en líneas eléctricas de alta tensión.*
- *Ley 7/2010, de 18 de noviembre, de protección contra la contaminación acústica de Aragón.*
- *Real Decreto 139/2011, de 4 de febrero, para el desarrollo del Listado de Especies Silvestres en Régimen de Protección Especial y del Catálogo Nacional de Especies Amenazadas.*
- *Orden ARM/795/2011, de 31 de marzo, por la que se modifica el Anexo III del R.D. 679/2006, de 2 de junio, por el que se regula la gestión de los aceites industriales usados.*
- *Ley 07/2022, de 8 de abril, de residuos y suelos contaminados para una economía circular.*

- *Ley 5/2013, de 11 de junio, por la que se modifican la Ley 16/2002, de 1 de julio, de prevención y control integrados de la contaminación y la Ley 22/2011, de 28 de julio, de residuos y suelos contaminados.*
- *Ley 21/2013, de 9 de diciembre, de evaluación ambiental.*
- *Ley 9/2018, de 5 de diciembre, por la que se modifica la Ley 21/2013, de 9 de diciembre, de evaluación ambiental, la Ley 21/2015, de 20 de julio, por la que se modifica la Ley 43/2003, de 21 de noviembre, de Montes y la Ley 1/2005, de 9 de marzo, por la que se regula el régimen del comercio de derechos de emisión de gases de efecto invernadero.*
- *Real Decreto 553/2020, de 2 de junio, por el que se regula el traslado de residuos en el interior del territorio del Estado.*

2. DESCRIPCIÓN DEL PARQUE EÓLICO

2.1. PROPIEDAD DEL PARQUE EÓLICO

El parque eólico “Campoliva II” es propiedad de ENEL GREEN POWER ESPAÑA, S.L., con CIF B-61234613 y domicilio a efecto de notificaciones en la calle Ribera del Loira 60, C.P. 28042, de Madrid.

2.2. UBICACIÓN

El Parque Eólico “Campoliva II” se encuentra en los términos municipales de Villamayor, Alfajarín y Perdiguera, en Zaragoza, a unos 11 km al este de la ciudad. Villamayor de Gállego es el municipio más cercano, a unos 4,8 km de distancia del aerogenerador más próximo.

El acceso se realiza a través de una pista que parte hacia el este de la carretera regional A-129, la cual une las poblaciones de Zaragoza y Sariñena. En el “ANEXO III: PLANOS” se incluye un plano con la localización de las instalaciones.

2.3. CARACTERIZACIÓN DEL MEDIO

El parque eólico “Campoliva II” se encuentra en las inmediaciones de la ZEPA (Zona de Especial Protección para las Aves) “Montes de Alfajarín y Saso de Osera”, cuyo código es ES0000539, ubicada a 1,4 km al sur. A 2,1 km al sur se encuentra el LIC (Lugar de Interés Comunitario) “Montes de Alfajarín y Saso de Osera”, con código ES2430083. No existen espacios naturales protegidos de Aragón en el entorno inmediato de las instalaciones. Finalmente, a 1,3 km al este se encuentra la ZEPA “Estepas de Monegrillos y Pina” (ES0000180).

El parque eólico se encuentra en un hábitat dominado por el pastizal, con matorral gipsófilo en las zonas elevadas y cabezos. En el fondo del valle el terreno se halla ocupado por campos de cultivo de secano. De manera residual aparecen formaciones de pino carrasco de repoblación.



Ilustración 1. Ubicación de espacios protegidos y Red Natura respecto al parque eólico

2.4. CARACTERÍSTICAS TÉCNICAS DEL PARQUE EÓLICO

El Parque Eólico “Campoliva II” cuenta con una potencia instalada total de 39,375 MW. Sus principales instalaciones son:

- **Aerogeneradores:** consta de 15 aerogeneradores fabricados por GAMESA EÓLICA, S.A., del modelo G114/93, con potencia nominal de 2.625 kW. Los aerogeneradores presentan un diámetro de rotor de 114 metros y una torre de 93 m de altura de buje. Los aerogeneradores están balizados mediante el sistema de iluminación Dual Media A/Media C. Durante el día presentan luz de color blanca, con destellos y durante la noche presentan luz de color rojo, fija.

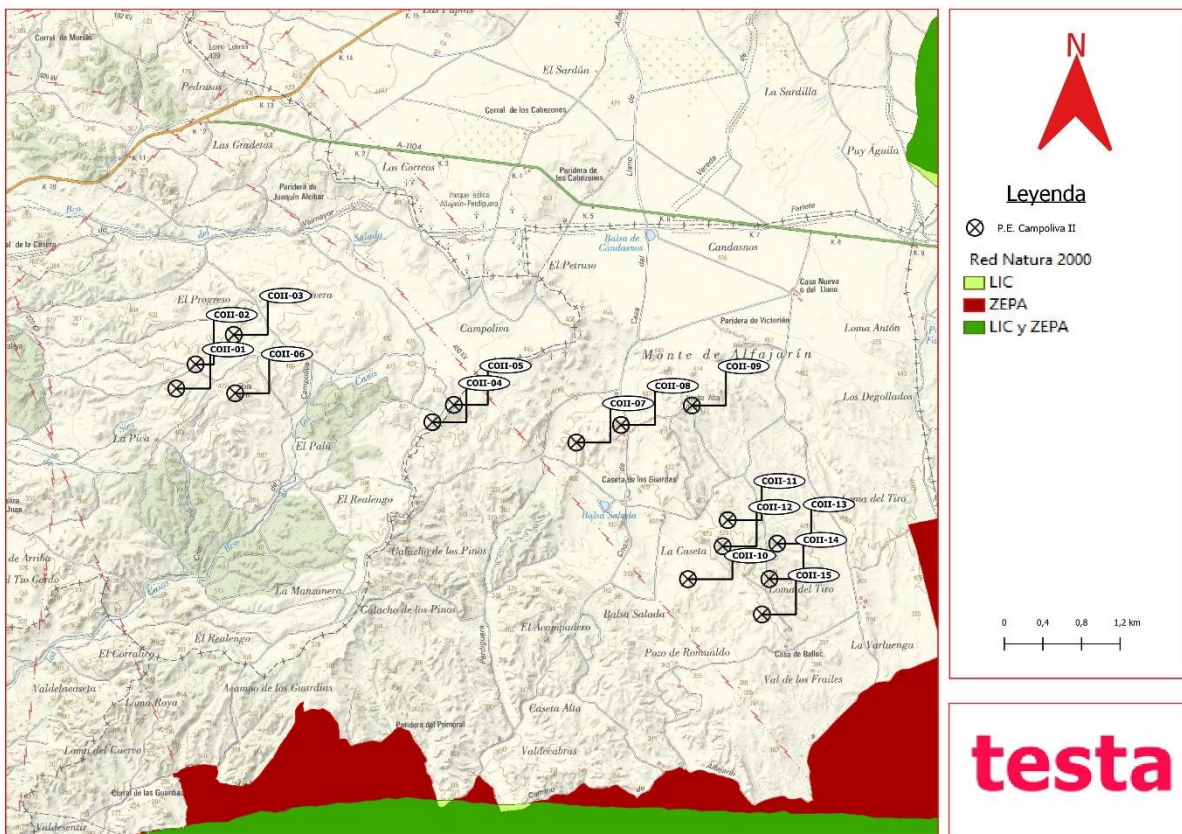
La ubicación de estos se recoge en la siguiente tabla:

AEROGENERADOR	COORDENADA X	COORDENADA Y
COII-01	690.747	4.617.546
COII-02	690.979	4.617.847
COII-03	691.441	4.618.218
COII-04	693.897	4.617.188
COII-05	694.156	4.617.405
COII-06	691.471	4.617.501
COII-07	695.668	4.616.969
COII-08	696.212	4.617.194
COII-09	697.078	4.617.449
COII-10	697.067	4.615.315
COII-11	697.542	4.616.048
COII-12	697.485	4.615.727
COII-13	698.154	4.615.771
COII-14	698.065	4.615.334
COII-15	697.982	4.614.898

Tabla 1. Coordenadas UTM (Datum ETRS89) de los aerogeneradores

- **Viales de acceso:** los viales del parque se construyeron, en la medida de lo posible, sobre caminos ya existentes, de gran anchura, en algunos casos de más de 4 metros, aunque en algunos tramos se han ampliado para favorecer la maniobra de las grúas. La longitud total de los caminos es 12.600 metros aproximadamente. El acceso al parque eólico se realizará desde la carretera Nacional A-129 pk.8.
- Los **transformadores** de los aerogeneradores se conectan con la subestación por medios de 3 circuitos eléctricos trifásicos enterrados en zanjas dispuestas a lo largo de los caminos.

3. EQUIPO TÉCNICO Y FECHA DE REALIZACIÓN

El estudio previo y presente informe ha sido realizado por la empresa consultora TESTA, Calidad y Medioambiente S.L., a través de un equipo técnico multidisciplinar, especializado en seguimiento ambiental, constituido por los siguientes integrantes:

Equipo Técnico:

Puesto: *Responsable del proyecto.*

Responsable: **Begoña Arbeloa Rúa.**

Lda. Farmacia, Especialidad Medio Ambiente, Postgrado medioambiente industrial por EOI. Ejerce desde 1997 como técnico en Medioambiente y dirección de proyectos ambientales.

Puesto: *Coordinador del proyecto.*

Responsable: **David Merino Bobillo.**

Ldo. ADE.

Ejerce desde 2001 como técnico en Medioambiente y dirección de proyectos ambientales.

Puesto: *Director técnico del proyecto.*

Responsable: **Alberto De la Cruz Sánchez.**

Ldo. CC Biológicas, Especialidad Zoología y Medioambiente.

Ejerce desde 2005 como consultor de Medioambiente.

Puesto: *Técnico especialista.*

Responsable: **Ángel Rubio Palomar.**

Diplomado en Ingeniería Forestal.

Ejerce desde 2010 como técnico en Medioambiente.

Puesto: *Técnico especialista.*

Responsable: **Daniel Fernández Alonso.**

Graduado CC Ambientales.

Ejerce desde 2019 como especialista en quirópteros e inventariado de fauna.

Puesto: *Técnico especialista.*

Responsable: **Luis Ballesteros Sanz.**

Graduado CC Ambientales.

Ejerce desde 2020 como técnico en Medioambiente.

Puesto: *Técnico especialista.*

Responsable: **Carlos Pérez García.**

Graduado CC Ambientales, Máster en biodiversidad: conservación y evolución

Ejerce desde 2019 como consultor de Medioambiente.

Puesto: *Técnico especialista.*

Responsable: **Daniel Maza Romero.**

Ldo. Ciencias Ambientales

Ejerce desde 2019 como técnico en Medioambiente.

Fecha de finalización de informe: **6 de octubre de 2023.**

4. METODOLOGÍA

La realización del **Programa de Vigilancia Ambiental** del Parque Eólico “Campoliva II” se ha realizado según la siguiente metodología:

4.1. REALIZACIÓN DE LAS VISITAS PERIÓDICAS Y EMISIÓN DE INFORMES DE SEGUIMIENTO

Los informes comprenden períodos cuatrimestrales de enero-abril, mayo-agosto y septiembre-diciembre. El presente informe se corresponde con el segundo informe cuatrimestral del año 2023, recogiendo por tanto el periodo de mayo a agosto.

Si bien hasta el mes de abril de 2022 las visitas se planteaban con una frecuencia quincenal en los meses de no migración (mayo, junio y julio) y semanal en los meses de migración postnupcial (agosto), en la comisión de seguimiento del 23 de abril se recomienda una periodicidad semanal. La empresa promotora acepta esta nueva periodicidad, por lo que a partir del mes de mayo de 2022 se establecieron visitas con frecuencia semanal. Durante el período comprendido entre mayo y agosto de 2023 se realizaron un total de diecisiete visitas a las instalaciones.

El calendario cuatrimestral de visitas de seguimiento se recoge a continuación:

DÍA	MAY	JUN	JUL	AGO
1				•
2				
3	•			
4			•	
5				
6		•		
7				
8				•
9	•			
10				
11			•	
12				
13		•		
14				
15				
16	•			•
17				
18			•	
19				
20		•		
21				
22				•
23	•			
24				
25			•	
26				
27		•		
28				
29				•
30				
31				

Tabla 2. Fechas de visitas de seguimiento ambiental a las instalaciones

4.2. SEGUIMIENTO DE LA INCIDENCIA SOBRE LA AVIFAUNA Y LOS QUIRÓPTEROS

Las especies de fauna más afectadas por el emplazamiento de un parque eólico son las aves y, dentro de los mamíferos, los quirópteros. Ello se debe a que en el vuelo de estas especies pueden colisionar con la torre de los aerogeneradores o con sus palas, lo que provoca una siniestralidad cuantificable. Además de estas pérdidas directas de fauna, también la instalación de un parque eólico puede ocasionar en la fauna otro tipo de afecciones indirectas, debido principalmente a la destrucción de hábitat, al efecto barrera e incluso a los desplazamientos por molestias (Drewit et al., 2006).

El seguimiento de la incidencia desarrollado en el Plan de Vigilancia Ambiental comprende el estudio de la siniestralidad, mediante la inspección del entorno de los aerogeneradores y el cálculo de la mortandad estimada teniendo en cuenta factores de corrección. También se incluye el seguimiento de las aves que utilizan el espacio aéreo del parque eólico y las posibles modificaciones comportamentales observadas, lo que puede aportar información sobre la afección indirecta.

4.2.1 Seguimiento de siniestralidad

El control de la afección resulta necesario a la hora de establecer medidas de mitigación, mejora de protocolo, modificación de infraestructuras o detección de riesgos calculados, por ejemplo, que pueden reducir o eliminar la incidencia (Anderson et al.1999; Langston & Pullan, 2004; Schwart 2004, CEIWEF 2007).

Este control de la incidencia se ha llevado a cabo con una búsqueda intensiva de restos de aves y quirópteros que hayan podido colisionar con un aerogenerador. Para ello, se prospecta un área alrededor de cada uno de los aerogeneradores del parque eólico, cubriendo un área de cien metros de radio, tomados desde el centro de la torre de la máquina (Kerlinger, 2002; Erikson et. al, 2003; Johnson et al, 2003; Smallwood & Thelander 2004; CEC & CDFG, 2007).

El protocolo seguido ante la detección de individuos muertos es el siguiente:

1. Toma de datos “in situ”:
 - fecha y hora del hallazgo;
 - características de la especie (edad y sexo siempre que ha sido posible, diagnóstico de mortandad, estado de conservación del cadáver, etc.);
 - localización de la especie (coordenadas UTM en ETRS89 bajo huso 30, distancia y orientación a la estructura más próxima y hábitat donde se ha encontrado);
 - fotografías del cadáver y del emplazamiento.
2. Comunicación del episodio de mortandad al personal operador de las instalaciones.
3. Aviso a los agentes medioambientales para recibir instrucciones sobre la recogida del cadáver.

Los resultados obtenidos durante la vigilancia ambiental para la localización de ejemplares siniestrados están influidos por dos factores:

- **La eficacia de la búsqueda** por parte del encargado de la vigilancia. Para determinar esta eficiencia, se realiza una búsqueda experimental, ubicando unos señuelos en campo y contando el número de ellos que el técnico es capaz de encontrar durante una jornada normal de inspección. Esta prueba tiene por objeto corregir los valores de la mortandad obtenidos a partir de los restos encontrados, considerando la fracción de cadáveres que no son detectados debido a la capacidad visual del observador y a las condiciones físicas del terreno (concretamente del relieve y la vegetación).

Con esta prueba experimental se determina un factor de corrección de la siniestralidad obtenida en campo. El **FCB o Factor de Corrección de Búsqueda** es el cociente entre el número de señuelos encontrados y el total de señuelos ubicados.

$$FCB = \frac{N^{\circ} \text{ de señuelos encontrados}}{N^{\circ} \text{ total de señuelos ubicados}} \quad \text{Ecuación 1}$$

- **La intervención de animales carroñeros que se lleven los cadáveres antes de ser detectados.** El método empleado para valorarlo consiste en depositar cadáveres de aves en el campo a fin de estimar la eficacia con que son removidos por los carroñeros. Con esta metodología se determina el factor de corrección de la depredación.

El **tiempo de permanencia media** de un cadáver se calcularía como:

$$tm = \frac{\sum t_i + \sum t'_i}{n} \quad \text{Ecuación 2}$$

Donde:

- t_m: valor medio en días de permanencia de un cadáver en el campo
- t_i: tiempo en días que un cadáver permanece en el campo (primer test)
- t'_i: tiempo en días que un cadáver permanece en el campo (segundo test)
- n: número de cadáveres depositados

Para determinar estos factores de corrección en el parque eólico “Campoliva II” se han empleado datos de **Testa Calidad y Medioambiente S.L.** en pruebas llevadas a cabo por los propios técnicos de Testa en Zaragoza durante el período estudiado. Dada la homogeneidad del territorio y lo imbricado de los tres parques eólicos, se ha llevado a cabo un experimento común para tres instalaciones: “Campoliva I”, “Campoliva II” y “Primoral”.

Para las especies de mayor tamaño o no acarreables como los buitres leonados (*Gyps fulvus*), el tiempo de permanencia es mayor, pudiéndose detectar en campo durante meses y, en algunos casos, años. Por este motivo no se considera oportuno realizar correcciones sobre estas especies, ya que su permanencia y su mayor visibilidad permiten su hallazgo a lo largo del tiempo en alguna visita del periodo de la vigilancia ambiental.

Por otro lado, y siguiendo el protocolo del Departamento de Agricultura, Ganadería, y Medioambiente del Gobierno de Aragón, emitido el 6 de noviembre de 2020 y con referencia Z/MA/BI/ARP/JGC, se

instaló un **arcón congelador** para almacenar todos aquellos siniestros que no hayan podido ser retirados por el APN o usados en los factores de corrección. Este arcón se instaló el día 15 de febrero de 2021 y sirve de manera conjunta para los parques eólicos Campoliva I, Campoliva II y Primoral.



Fotografía 1. Arcón congelador del parque eólico

4.2.2 Mortandad estimada

Teniendo en cuenta los factores de corrección descritos se puede estimar la mortandad del parque eólico. Para ello se ha empleado la siguiente fórmula correctora:

FÓRMULA DE ERICKSON, 2003 Erickson et al. (Erickson, W.P. et al., 2003):

$$M = \frac{N \cdot I \cdot C}{k \cdot t_m \cdot p} \quad \text{Ecuación 3}$$

Donde:

- M** = Mortandad estimada.
- N** = Número total de aerogeneradores en el parque eólico.
- I** = Intervalo entre visitas de búsqueda (días).
- C** = Número total de cadáveres recogidos en el período estudiado.
- k** = Número de aerogeneradores revisados.
- t_m** = Tiempo medio de permanencia de un cadáver sobre el terreno.
- p** = Capacidad de detección del observador (Factor de corrección de eficacia de búsqueda).

Para el cálculo de **C**, se tienen en cuenta sólo ejemplares acarreables, ya que se considera que los no acarreables permanecen en el terreno y por lo tanto son siempre detectados. Posteriormente, al valor obtenido de la fórmula de Erikson, se añaden los ejemplares no acarreables sin hacerles ningún tipo de corrección, obteniendo así el valor final de la mortandad estimada.

Se ha elegido la fórmula de Erickson frente a la de Winkelman (Winkelman J.E. 1989) al prospectarse el 100% de los aerogeneradores en cada visita.

4.2.3 Seguimiento de especies vivas

Los avistamientos llevados a cabo en el parque eólico se realizan mediante observaciones utilizando material óptico adecuado (prismáticos 8x42). Los censos efectuados consisten en la anotación de las especies visualizadas en recorridos lineales y barridos focales de los ejemplares hasta que se pierden de vista y a través de identificaciones de tipo auditivo a partir de los reclamos y cantos emitidos por las aves.

Los avistamientos se han registrado desde distintos puntos de observación de treinta minutos:

PUNTO DE OBSERVACIÓN	UTM x	UTM y	AEROGENERADOR
P1	696.019	4.616.142	12
P2	691.352	4.617.589	6
P3	696.607	4.616.597	9
P4	693.906	4.617.296	4

Tabla 3. Localización de los puntos de observación, coordenadas UTM en ETRS89

Desde estos puntos se observaba todo el espacio aéreo, anotándose las especies, el número de individuos, el período fenológico, la hora de la detección, la edad, el sexo, el aerogenerador más próximo, la distancia, la altura respecto al mismo, las condiciones ambientales (visibilidad, nubosidad, precipitación, dirección y velocidad del viento) y aspectos comportamentales.

Por otro lado, se han registrado las observaciones de fauna de toda la jornada, aunque estuvieran fuera de los puntos de observación, a fin de tener un listado completo de toda la avifauna presente en la zona de estudio.

4.2.4 Seguimiento de quirópteros

Para el seguimiento de la actividad nocturna de los quirópteros se realiza detección no invasiva mediante la utilización de grabadoras de ultrasonidos. Estos son aparatos que captan las emisiones ultrasónicas que emiten los murciélagos a fin de ecolocalizar. Los archivos resultantes son analizados en el ordenador mediante un programa informático específico para con ello poder identificar la especie o, al menos, el grupo de especies al que pertenece el quiróptero que hubiese sido grabado. Se ha optado por la realización de un único punto de grabación de quirópteros, Q1. En él se instala una grabadora de ultrasonidos automática de marca Open Acoustics Devices, modelo Audiomoth 1.0.0.

La localización de la estación es la siguiente:

PUNTO DE GRABACIÓN	UTM x	UTM y
Q1	696.019	4.616.142

Tabla 4. Estación de quirópteros, coordenadas UTM en ETRS89

Las grabaciones son realizadas con una frecuencia de muestreo de 256 Khz en formato .wav, suficiente para la detección de todas las especies de murciélagos europeas, dado que permite la grabación efectiva de todos los sonidos hasta los 125 Khz. Cabe señalar que el quiróptero ibérico con una frecuencia de emisión más alta es el *Rhinolophus hipposideros*, siendo esta un rango entre 106-112 Khz. Además, al grabarse todo el espectro ultrasónico no existen las limitaciones que podrían surgir del uso de detectores heterodinos o de división de frecuencias, menos apropiados para la determinación específica de los ejemplares.

El periodo de grabación comprende la época de mayor actividad y de apareamiento, llegando a poder identificar a nivel específico los quirópteros salvo en el caso del género *Myotis*, siendo por lo general esta época los meses de mayo a agosto.

Al igual que sucede con los factores de corrección, los resultados referentes a la quiropterofauna se presentan de manera conjunta para los parques eólicos “Campoliva I”, “Campoliva II” y “Primoral” debido a la cercanía de estos y la homogeneidad del terreno. En la ilustración 2 se puede observar la ubicación de la estación de escucha establecida respecto a los parques eólicos.



Ilustración 2. Ubicación estación grabación quiropterofauna.

4.3. SEGUIMIENTO DE LA MEDIDA DE INNOVACIÓN IMPLANTADA

Con el objetivo de dar cumplimiento al punto 9.a) establecido de la DIA, previamente al inicio de la explotación del parque eólico “Campoliva II”, se implementaron medidas de innovación e investigación en relación a la prevención y vigilancia de la colisión de aves, consistentes en el pintado de las palas de los aerogeneradores COII-03, COII-05 y COII-09, con el objetivo de aumentar su visibilidad y reducir el riesgo de colisión por parte de la avifauna presente en el entorno del parque.

Para comprobar la efectividad de la medida, el técnico encargado de la vigilancia permanece durante 1 hora registrando todos los cruces paralelos o transversales ocurridos con los aerogeneradores pintados desde puntos de observación establecidos en COII-06 y COII-12, así como la reacción de las diferentes especies observadas frente a los aerogeneradores pintados.

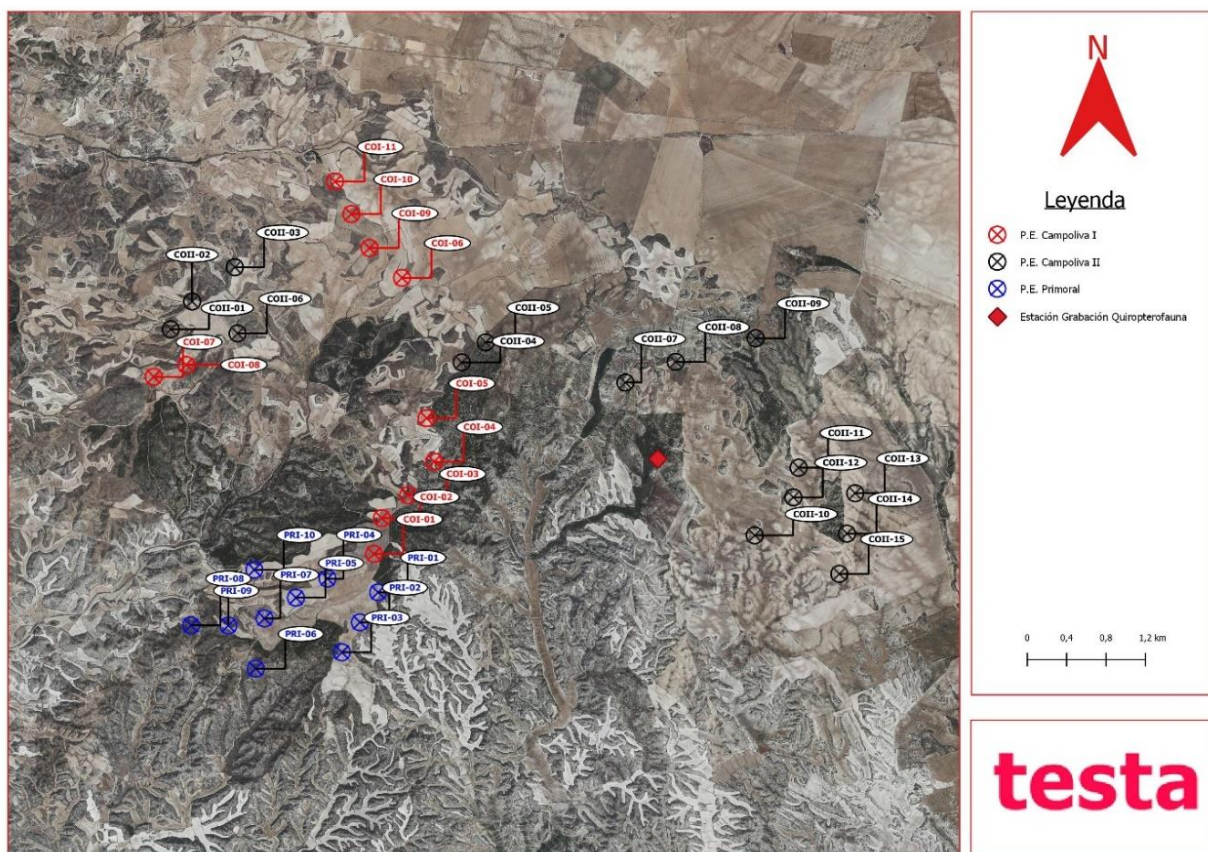
4.4 SEGUIMIENTO DE LA MEDIDA COMPLEMENTARIA A FAVOR DEL CERNÍCALO PRIMILLA

Mediante Resolución de fecha 16 de mayo de 2018, del Instituto Aragonés de Gestión Ambiental, por la que se formula la Declaración de Impacto Ambiental del proyecto de Parque Eólico “Campoliva II”, en los términos municipales de Villamayor, Alfajarín y Perdiguera (Zaragoza), con número de expediente INAGA 500201/01/2018/00511.

En el condicionado nº 9.e) de la autorización ambiental del P.E. de Campoliva II, incluye:

9.e) Las medidas complementarias planteadas que prevén el acondicionamiento de las parideras que todavía están siendo utilizadas por el cernícalo primilla y que se encuentran próximas a la zona de actuación como son: Sardilla, Balsón, y Sarda, se incrementarán con acciones de apoyo al seguimiento de especies amenazadas con posible presencia en la zona como águila perdicera, avutarda, sisón, ganga ortega, cernícalo primilla, con programas de marcaje de animales mediante tecnología satélite y acciones de mejora de hábitats o la aplicación de planes de gestión con acciones de apoyo a la conservación de especies esteparias, y con la adopción de otras medidas enfocadas directamente a la recuperación de hábitats y número de individuos que podrán verse afectados por el conjunto de las instalaciones. Todas las medidas complementarias deberán ser coordinadas y validadas por el Servicio de Biodiversidad del Departamento de Desarrollo Rural y Sostenibilidad, se programarán antes del inicio de la actividad, se iniciarán en un periodo máximo de tres años tras el comienzo de las obras y se prolongarán durante toda la vida útil del parque eólico.

Para dar cumplimiento a dicha media, se ha puesto en marcha un proyecto integral para el establecimiento de una nueva colonia de cernícalo primilla. Esta actuación consiste en la construcción de un primillar de nueva generación y la reintroducción, bajo la metodología “Ambiente de colonia”, de pollos de cernícalo primilla criados en cautividad, al menos durante tres años consecutivos (50 individuos el primer año, 40 el segundo año y otros 40 el tercer año). Además, en años venideros, se llevará a cabo el marcaje con emisores satélite de individuos para el seguimiento y estudio del uso del espacio.

5. RESULTADOS DE LAS ACTUACIONES DE VIGILANCIA Y SEGUIMIENTO

A partir de un análisis de la Resolución del expediente INAGA/500201/01/2018/00511 denominado “PARQUE EÓLICO CAMPOLIVA II en Villamayor, Alfajarín y Perdiguera (Zaragoza)”, se ha realizado un seguimiento y vigilancia de todas las actuaciones recogidas en el documento. Dichas actuaciones se clasifican en:

- Seguimiento de la gestión de residuos.
- Seguimiento de la Alondra ricotí (*Chersophilus dupontii*).
- Seguimiento de la afección a la avifauna y quirópteros.
- Seguimiento de quirópteros.
- Seguimiento de la calidad sonora del aire.
- Seguimiento de la erosión y la restauración vegetal.
- Seguimiento de la presencia de carroña en el entorno de la instalación.
- Seguimiento de la medida de innovación
- Seguimiento de la medida complementaria a favor del cernícalo primilla

Cada seguimiento realizado y sus resultados se detallan en los siguientes apartados.

5.1 SEGUIMIENTO DE LA GESTIÓN DE RESIDUOS

Establece la Resolución en su punto 11) que *todos los residuos que se pudieran generar durante las obras, así como en fase de explotación, se deberán retirar del campo y se gestionarán adecuadamente según su calificación y codificación, debiendo quedar el entorno libre de cualquier elemento artificial.*

Para evidenciar el cumplimiento de la normativa de residuos, el equipo de TESTA encargado de realizar las visitas de seguimiento ha evaluado los siguientes aspectos:

- Identificación de residuos no peligrosos.
- Identificación de residuos peligrosos.
- Almacenamiento de residuos peligrosos.
- Generación y segregación controlada de residuos (ausencia de derrames o vertidos incontrolados de residuos peligrosos).

El equipo de vigilancia ambiental ha podido constatar que la identificación, almacenamiento, cesión y control documental de los residuos en el periodo en estudio se ha realizado de acuerdo con lo establecido en la legislación vigente. Los residuos peligrosos se almacenan temporalmente en recipientes estancos e identificados con la etiqueta del residuo en un almacén en la subestación eléctrica, dotado de las medidas necesarias para evitar contaminaciones (almacén cubierto y aireado) y son retirados posteriormente por el Gestor Autorizado de Residuos Peligrosos, disponiendo el parque de la correspondiente inscripción en el Registro de Pequeños Productores de Residuos Peligrosos (AR/PP-13313). De la misma manera los residuos no permanecen almacenados más tiempo del reglamentario.

Durante el período de estudio no se ha detectado ningún residuo o incidente relativo a residuos, no habiendo por tanto ninguna incidencia por resolver por el promotor a fecha del presente informe.

Se adjuntan fotografías en el “ANEXO II: REPORTAJE FOTOGRÁFICO” donde se puede apreciar el estado del almacén y la correcta segregación de los residuos.

5.2 SEGUIMIENTO DE ALONDRA RICOTÍ

La Resolución dictamina en su punto 18) que *las prospecciones/censos específicos de rocín se realizarán en un radio de al menos 2 km en torno a las posiciones de los aerogeneradores. Éstos se realizarán cada primavera al menos durante los cinco años siguientes a la puesta en marcha del parque, siguiendo la metodología recomendada para la especie.*

Se ha realizado un mapeo de territorios mediante recuento de individuos sin obtener densidades relativas, asemejándose este método a un censo absoluto, más utilizado en aves de tamaño mediano o grande como rapaces. Dada la dificultad de localizar visualmente a los individuos, se ha intentado detectar su presencia por su característico canto. Aunque el canto y los reclamos pueden oírse a lo largo del día la máxima actividad tiene lugar al amanecer. Los machos empiezan a cantar en noche cerrada registrándose el máximo número de cantos en el momento que comienza a amanecer con una duración variable, normalmente de una hora a una hora y media. En consecuencia, los censos han comenzado media hora antes del amanecer. Cada individuo detectado en el censo se georreferenciará mediante GPS y los puntos obtenidos se tratarán en GIS para corregir posibles duplicaciones y obtener la superficie real por donde se distribuye la población.

Los resultados correspondientes al censo se incluirán en el tercer informe cuatrimestral del presente año (informe nº 3 del año 4), donde se hace un análisis de los datos anuales del año 2023. No se ha detectado o avistado durante el seguimiento ambiental realizado en Campoliva II en el presente cuatrimestre la presencia de alondra ricotí.

5.3 SEGUIMIENTO DE LAS AFECCIONES A LA AVIFAUNA

La Resolución establece en el punto 15) que *durante el plan de vigilancia ambiental se realizará un seguimiento de la mortalidad de aves; para ello, se seguirá el protocolo que propuso el Gobierno de Aragón, el cual será facilitado por el Instituto Aragonés de Gestión Ambiental.*

Se presentan a continuación los datos referidos a este seguimiento de la mortalidad de aves y quirópteros.

5.3.1 Seguimiento de mortandad

Durante el periodo de estudio se han detectado **ocho episodios de mortandad** en el parque eólico, indicándose los siguientes apartados:

- Fecha: fecha de hallazgo.
- Sexo: Indeterminado; macho; hembra.
- Edad: indeterminado; joven; subadulto; adulto.
- Distancia: metros al aerogenerador más próximo.
- Orientación: orientación de los restos respecto al aerogenerador.

Fecha	Nombre común	Nombre científico	CNEA*	Sexo	Edad	UTMx	UTMy	Distanc.	Orientac.	Aerog.
16/05/2023	Papamoscas cerrojillo	<i>Ficedula hypoleuca</i>	IL	H	Adulto	691.000	4.617.830	15 m	SE	COII-02
16/05/2023	Zarcero políglota	<i>Hippolais polyglotta</i>	IL	Indet.	Adulto	691.031	4.617.860	35 m	SE	COII-02
01/06/2023	Murciélago rabudo	<i>Tadarida teniotis</i>	IL	Indet.	Indet.	696.625	4.616.636	33 m	NO	COII-09
20/06/2023	Aguilucho lagunero	<i>Circus aeruginosus</i>	IL	M	Indet.	697952	4614862	50 m	S	COII-15
27/06/2023	Buitre leonado	<i>Gyps fulvus</i>	IL	Indet.	Subadulto	690785	4617562	32 m	N	COII-01
25/07/2023	Vencejo común	<i>Apus apus</i>	IL	Indet.	Indet.	697532	4616046	6 m	E	COII-11
08/08/2023	Cernícalo primilla	<i>Falco tinnunculus</i>	IL	Indet.	Indet.	689441	7052476	10 m	E	COII-02
29/08/2023	Buitre leonado	<i>Gyps fulvus</i>	IL	Indet.	Indet.	691508	4618146	100 m	SE	COII-03

Tabla 5. Lista de mortandad en DATUM ETRS89

* Categoría de amenaza que presenta la especie según el Catálogo Nacional de Especies Amenazadas (CNEA, RD 139/11): “En Peligro de Extinción” (PE) y “Vulnerable” (V). Se incluye la categoría “IL” para aquellos taxones que están incluidos en el listado pero que no presentan ninguna categoría de amenaza en el catálogo.

Las especies siniestradas no presentan un estatus comprometido según el Catálogo Nacional de Especies Amenazadas. El cernícalo primilla se califica como Vulnerable en el Catálogo de Especies Amenazadas en Aragón.

Se muestra a continuación una tabla con la tendencia de la población de las aves comunes, para aquellas especies que disponen de ello. Los datos se han obtenido del documento “Programas de seguimiento de avifauna y grupos de trabajo” de SEO-BirdLife, publicado en 2021. Se recogen las tendencias de las aves en primavera del programa SACRE, en período comprendido entre 1998 y 2021, y en invierno del programa SACIN, en período comprendido entre 2008/09 y 2020/21:

ESPECIE	Nº	TENDENCIA	
		PRIMAVERA	INVIERNO
Buitre leonado	2	Incremento moderado	Declive moderado
Vencejo común	1	Declive moderado	
Zarcero políglota	1	Incremento moderado	–

Tabla 6. Evolución poblacional de las especies siniestradas según la SEO/Birdlife

Se concluye por tanto que de las tres especies siniestradas de las que se poseen datos, dos presentan un declive moderado en la tendencia **primavera** y una especie declive moderado. Por otro lado, para el **invierno** una especie en declive moderado.

5.3.2 Tasa de mortandad

Las colisiones del periodo de referencia de aves y quirópteros arrojan los siguientes valores de mortandad para el parque eólico “Campoliva II”:

MORTANDAD	
Mortandad Segundo cuatrimestre	8

Tabla 7. Número de colisiones en el parque eólico

La tasa de mortandad en el periodo de referencia en el parque es la siguiente (mortandad expresada según el número de aerogeneradores, 15 en el caso de “Campoliva II”):

TASA DE MORTANDAD CUATRIMESTRAL POR AEROGENERADOR	
Tasa de mortandad Segundo cuatrimestre	0,53

Tabla 8. Tasa de mortandad por aerogenerador

5.3.3 Mortandad estimada

Los factores de corrección de la tasa de mortandad correspondientes para el parque eólico “Campoliva II” son los siguientes:

Factor de corrección de la búsqueda

Para determinar la eficacia de búsqueda, cada cuatrimestre se realiza un experimento con los técnicos que realizan vigilancia ambiental en el parque eólico. Se depositan distintos señuelos de color tierra a diferentes distancias de la torre del aerogenerador. El valor promedio obtenido por los técnicos participantes tras el experimento se calcula del cociente entre el número de señuelos que cada técnico ha conseguido localizar y el total de señuelos ubicados:

- Factor de Corrección de la Búsqueda medio segundo cuatrimestre: $\overline{FCB} = \frac{\sum FCB_i}{n} = 0,60$

Factor de corrección de la depredación

Entre los meses de mayo a agosto, se han colocado en diferentes puntos de las instalaciones un total de dos equipos de fototrampeo APEMAN de 16 MP, dejando por cada equipo restos de cebo de forma secuencial hasta completar un total de diez muestras. Los cebos consistieron en aves accidentadas en infraestructuras viarias, de diferentes tamaños y familias taxonómicas para dotar de variabilidad al

experimento. Se adjuntan fotografías en el “ANEXO II: REPORTAJE FOTOGRÁFICO” con algunas de las observaciones. Los días que tardó cada muestra en desaparecer se representan en la siguiente tabla:

Muestra nº	Día de desaparición
1	3
2	0,5
3	1
4	1
5	0,5
6	0,5
7	1,5
8	2,5
9	1,5
10	0,5

Tabla 9. Número de días que tardó en desaparecer cada muestra del experimento

Como se puede observar en la Tabla 9, en el primer cuatrimestre existe una clara tendencia a la rápida desaparición de las muestras, siendo en todos los casos menor a la periodicidad semanal de las visitas. Por ello, el tiempo de permanencia calculado se considera reducido. Se obtiene el siguiente valor:

$$\text{Tiempo de permanencia de cadáveres } (t_m) = 1,25 \text{ días}$$

Para el cálculo de la **mortandad estimada** mediante la fórmula de Erickson se utilizan los siguientes valores:

	N	I	C	k	t _m	p
Segundo cuatrimestre	15	7	8	15	1,25	0,60

La fórmula es la siguiente:

$$M = \frac{N \cdot I \cdot C}{k \cdot t_m \cdot p} \quad \text{Ecuación 3}$$

Donde:

M = Mortandad estimada.

N = Número total de aerogeneradores.

I = Intervalo entre visitas de búsqueda (días).

C = Número total de cadáveres recogidos en el período estudiado. Se tienen en cuenta sólo ejemplares acarreables, ya que se considera que los no acarreables permanecen en el terreno y por lo tanto son siempre detectados.

k = Número de aerogeneradores revisados.

t_m = Tiempo medio de permanencia de un cadáver sobre el terreno.

p = Capacidad de detección del observador (Factor de corrección de eficacia de búsqueda).

Introduciendo estos valores en la fórmula de Erickson, el resultado para el segundo cuatrimestre es el siguiente:

$$M = \frac{15 \cdot 7 \cdot 8}{15 \cdot 1,25 \cdot 0,60} = 74,66 \text{ individuos/cuatrimestre}$$

La tasa de mortandad estimada expresada **según el número de aerogeneradores** sería de **4,98** individuos por aerogenerador en el segundo cuatrimestre.

5.3.4 Censo de aves

Se han avistado un total de **cuarenta y cinco** especies (ver Anexo I), de las cuales destacan por su estatus conservacionista según el Catálogo Nacional de Especies Amenazadas el **milano real** (*Milvus milvus*) catalogado como “En Peligro de Extinción”, y el **aguilucho cenizo** (*Circus pygargus*), catalogada como “Vulnerable”.

Por su parte, aparecen también según el Catálogo de Especies Amenazadas en Aragón el **milano real** (*Milvus milvus*) catalogado como “En Peligro de Extinción”, mientras que el **aguilucho cenizo** (*Falco naumanni*), el **cernícalo primilla** (*Falco naumanni*) y la **chova piquirroja** (*Pyrhacorax pyrrhacorax*) se incluyen como “Vulnerables”.

- El **milano real** ha sido detectado en diez ocasiones, hasta cuatro individuos juntos (20 ejemplares en total), registrando su presencia los meses de mayo y junio. Dentro de la metodología de puntos de observación, se avistó el 16 de agosto un individuo de campeo, a más de 100 metros del aerogenerador COII-09.
- El **aguilucho cenizo** se observó en tres ocasiones con un total de tres ejemplares. Dentro de la metodología de puntos de observación, se avistó el 3 de mayo un individuo de campeo, a más de 100 metros del aerogenerador COII-09. Y dos individuos fuera de metodología, un individuo en el entorno del aerogenerador COII-07 (18 de julio) y otro ejemplar en torno a COII-09 (16 de agosto)
- El **cernícalo primilla** ha sido detectado en seis ocasiones con un total de 19 ejemplares, todas en el mes de agosto y en todas las ocasiones fuera de metodología.
- Los individuos de **chova piquirroja** fueron observados siempre fuera de metodología en los meses de mayo y agosto. En los 4 contactos con la especie se han observado un total de 13 ejemplares.

En el Anexo I se detalla el grado de protección de las aves según el Real Decreto 139/11, que desarrolla el Listado de Especies Silvestres en Régimen de Protección Especial (LESRPE) y el **Catálogo Nacional de Especies Amenazadas** (CNEA).

- **En Peligro de Extinción (PE):** Reservada para aquellas cuya supervivencia es poco probable si los factores causales de su actual situación siguen actuando.
- **Vulnerable (V):** Destinada a aquellas que corren el riesgo de pasar a las categorías anteriores en un futuro inmediato si los factores adversos que actúan sobre ellas no son corregidos.

Además, se incluye la categoría “IL” para aquellas especies incluidas en el Listado de Especies Silvestres en Régimen de Protección Especial pero que no presentan un estatus de conservación comprometido (es decir, que no aparecen en el Catálogo Nacional de Especies Amenazadas).

Se añade también una columna (“CAT.REG.”) referida al **Catálogo de Especies Amenazadas en Aragón**, el cual incluye aquellas especies, subespecies o poblaciones de la flora y fauna silvestres que requieran medidas específicas de protección en el ámbito territorial de esta Comunidad Autónoma. Se incluye nuevamente la categoría “IL”, para aquellas especies incluidas en el Listado Aragonés de Especies Silvestres en Régimen de Protección Especial (LAESRPE).

A continuación, se muestra el número de individuos por especie avistados durante el periodo analizado. Destacan los números de cogujada común (52), cernícalo vulgar (33), corneja negra (27), calandria (22) y triguero (22), sumando solo estas cinco especies el 41% de los individuos registrados durante el cuatrimestre (380).



Ilustración 3. Nº de individuos por especie avistados durante el cuatrimestre

Control de vuelos

Siguiendo las recomendaciones del *Protocolo de seguimiento de parques eólicos del Gobierno de Aragón*, se ha tenido en cuenta la tipología de vuelo, incluyendo la distancia y la altura de vuelo respecto a los aerogeneradores. Se han empleado los datos obtenidos del estudio del uso del espacio aéreo, es decir, los puntos de observación.

A continuación, se detallan los registros de aves que efectuaron vuelos a una **distancia** en el rango en el rango entre 10–50 metros y entre 50 y 100 metros de los aerogeneradores:

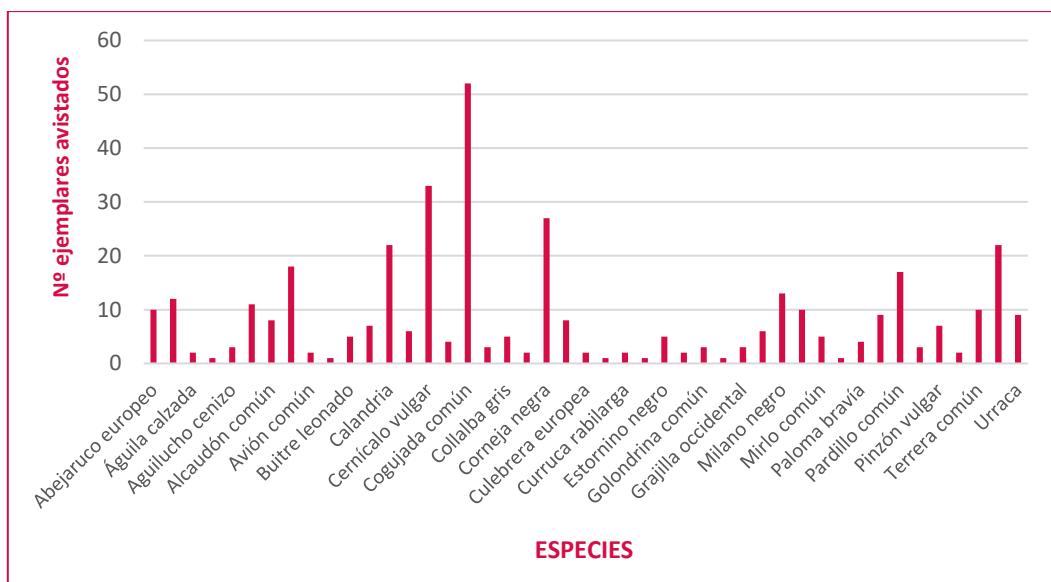
NOMBRE COMÚN	NOMBRE CIENTÍFICO	Nº INDIVIDUOS 0-50 m	Nº INDIVIDUOS 50-100 m
Buitre leonado	<i>Gyps fulvus</i>	-	2
Busardo ratonero	<i>Buteo buteo</i>	-	1
Cernícalo vulgar	<i>Falco tinnunculus</i>	-	3
Cuervo	<i>Corvus corax</i>	3	-
Corneja negra	<i>Corvus corone</i>	-	4
Milano negro	<i>Milvus migrans</i>	-	4

Tabla 10. Número de ejemplares avistados por especie a distancia del aerogenerador <100 metros

Por tanto, seis especies han sido detectadas a una distancia inferior de 100 metros y sólo una especie ha sido detectada a una distancia inferior de 50 metros, el cuervo grande.

Respecto a las **alturas**, se incluyen los registros que se efectuaron en la zona de mayor riesgo, a la altura de la rotación de las palas (altura “b”):

NOMBRE COMÚN	NOMBRE CIENTÍFICO	Nº INDIVIDUOS altura “b”
Cernícalo vulgar	<i>Falco tinnunculus</i>	1
Milano negro	<i>Milvus migrans</i>	4

Tabla 11. Número de ejemplares avistados por especie a la altura de las palas del aerogenerador

Durante los puntos de observación y en el estudio del uso del espacio aéreo, se detectaron un total de 5 vuelos de dos especies.

En condiciones de riesgo, distancia inferior a 50 metros y con altura de “b”, al mismo tiempo, no se han anotado registros durante este cuatrimestre.

5.4 SEGUIMIENTO DE LOS QUIRÓPTEROS

Los resultados obtenidos durante el seguimiento y sus conclusiones se presentarán en el tercer informe cuatrimestral del presente año (informe nº 3 del año 4), donde se hace un análisis de los datos anuales del año 2023.

5.5 SEGUIMIENTO DE LA CALIDAD SONORA DEL AIRE

La Resolución establece en su punto 12) *Durante toda la fase de explotación del parque eólico, se deberán cumplir los objetivos de calidad acústica, según se determina en el Real Decreto 1367/2007,*

de 19 de octubre, por el que se desarrolla la Ley 37/2003, de 17 de noviembre, del Ruido y en la 7/2010, de 18 de noviembre, de protección contra la contaminación acústica de Aragón.

Se solicita por otra parte una verificación periódica de los niveles de ruido producidos por el aerogenerador y del cumplimiento de los objetivos de calidad acústica establecidos en la normativa sectorial citada anteriormente; para ello, se ejecutarán las campañas de medición de ruido previstas en el estudio de impacto ambiental.

Para cumplir este punto, se realizará a lo largo del año una verificación de los niveles de ruido operacionales de la instalación, recogiendo el resultado de dicha medición en el tercer informe cuatrimestral del presente año (informe nº 3 del año 4).

5.6 SEGUIMIENTO DE LA EROSIÓN Y LA RESTAURACIÓN VEGETAL

En el punto 9.e) de la DIA se establece que *la restitución de los terrenos afectados a sus condiciones fisiográficas iniciales seguirá el plan de restauración desarrollado en el estudio de impacto ambiental, y que tiene como objeto la integración paisajística de las obras ligadas a la construcción del parque eólico, minimizando los impactos sobre el medio perceptual. Los procesos erosivos que se puedan ocasionar como consecuencia de la construcción del mismo, deberán ser corregidos durante toda la vida útil de la instalación.*

Durante el periodo de estudio se ha comprobado el estado de todas las estructuras de drenaje del parque eólico, así como la incidencia de posibles encharcamientos, cárcavas o fenómenos erosivos asociados a infraestructuras del parque eólico. No se han localizado incidencias, por lo que, a fecha de redacción del presente informe, no existe ninguna sin resolver.

Respecto a los trabajos de restauración, el crecimiento de la hidrosiembra en las zonas donde se aplicó dicho tratamiento presenta un crecimiento dispar, tal y como se puede observar en el "ANEXO II: REPORTAJE FOTOGRÁFICO". En aquellos taludes donde las pendientes son más acusadas, o en las playas de los aerogeneradores, el crecimiento de la vegetación es muy irregular, no llegando a desarrollarse en algunas áreas de aplicación, probablemente debido al sustrato o a dicha pendiente. En comparación, en las zonas de acopio de los aerogeneradores, o en taludes menos escarpados, sí que se observa una evolución positiva.

5.7 SEGUIMIENTO DE LA PRESENCIA DE CARROÑA EN EL ENTORNO DE LA INSTALACIÓN

En el punto 9 d) la DIA establece que *deberá evitarse de forma rigurosa el abandono de cadáveres de animales o de sus restos dentro o en el entorno del parque eólico, con el objeto de evitar la presencia en su zona de influencia de aves necrófagas o carroñeras. Si es preciso, será el propio personal del parque eólico quien deba realizar las tareas de retirada de los restos orgánicos. Se observarán especialmente los entornos de las granjas y balsas de agua existentes, por ser las zonas con mayor probabilidad de presencia de cadáveres de animales.*

Durante el período estudiado, no se ha detectado ninguna carroña en la zona de estudio.

5.8 SEGUIMIENTO DE LA MEDIDA DE INNOVACIÓN

Como se ha mencionado en el punto 4.3, se ha llevado a cabo el pintado de las palas pertenecientes a tres aerogeneradores del parque eólico (COII-03, COII-05 y COII-09) y se ha analizado el uso del espacio aéreo y la reacción de las especies registradas frente a estos aerogeneradores.

Los resultados correspondientes al censo se incluirán en el en el tercer informe cuatrimestral del presente año (informe nº 3 del año 4).

5.9 SEGUIMIENTO DE LA MEDIDA COMPLEMENTARIA A FAVOR DEL CERNÍCALO PRIMILLA

Respecto a este punto establecido en la DIA, la ejecución, seguimiento y resultado de esta medida ha sido encargado a la fundación DEMA, entidad experta en el manejo de esta especie.

Los resultados correspondientes al censo se incluirán en el en el tercer informe cuatrimestral del presente año (informe nº 3 del año 4).

6. INCIDENTES

Durante el período estudiado de seguimiento ambiental no se ha detectado ningún incidente relevante en el parque eólico “Campoliva II”, más allá de los comentados en cuanto a siniestralidad y restauración ambiental.

7. VALORACIÓN FINAL Y CONCLUSIONES

- La evaluación final de la marcha del Programa de Vigilancia Ambiental para el período de referencia en el Parque Eólico “Campoliva II” es que **se desarrolla uniformemente en el tiempo y de manera correcta**. De la misma manera se ajusta a lo dispuesto en los documentos que lo controlan, como es la Resolución del expediente INAGA/500201/01B/2017/06373, del Instituto Aragonés de Gestión Ambiental, no apreciándose una afección significativa a ningún medio.
- El **número de siniestros** ha sido de 8 (0,53 por aerogenerador). La **mortandad estimada** del parque eólico “Campoliva II” resulta de 74,66 individuos (4,98 siniestros por aerogenerador y cuatrimestre). Diferentes estudios publicados citan la tasa de mortalidad por aerogenerador y año entre 0,63 y 10 aves en Estados Unidos (NWCC, 2004). En España, varía entre 1,2 en Oíz (Vizcaya; Unamuno et al., 2005) y 64,26 en el PE El Perdón (Navarra; Lekuona, 2001) (Atienza et al., 2008). En este contexto, **el valor detectado en “Campoliva II” resulta moderado**.
- De las **cuarenta y cinco especies** de avifauna detectadas, destacan por su estatus conservacionista según el Catálogo Nacional de Especies Amenazadas el **milano real** (*Milvus milvus*) catalogado como “En Peligro de Extinción”, y el **aguilucho cenizo** (*Circus pygargus*), catalogada como “Vulnerable”. Por su parte, aparecen también según el Catálogo de Especies Amenazadas en Aragón el **milano real** (*Milvus milvus*) catalogado como “En Peligro de Extinción”, mientras que el **cernícalo primilla** (*Falco naumanni*) y la **chova piquirroja** (*Pyrhacorax pyrrhacorax*) se incluyen como “Vulnerables”.
- De todos los contactos, no se ha detectado ningún **vuelo a altura y distancia de riesgo** de los aerogeneradores (altura “b” y distancia <50 metros simultáneamente), solo una especie se ha detectado a una distancia inferior a 50 metros (cuervo).
- En cuanto a número de individuos registrados, destacan los números de cogujada común (52), cernícalo vulgar (33), corneja negra (27), calandria (22) y triguero (22) sumando solo estas cinco especies el 41% de los individuos registrados durante el cuatrimestre (380).
- Durante el estudio realizado en el presente cuatrimestre en el parque Campoliva II no se ha detectado o avistado la presencia de **alondra ricotí**.
- Se continúa utilizando el **arcón congelador** para los siniestros encontrados en el parque, de manera conjunta para los parques eólicos Campoliva I, Campoliva II y Primoral, instalado con fecha 15 de febrero de 2021.
- La restauración realizada con **hidrosiembra** presenta una evolución dispar, con zonas donde por tipo de sustrato o pendiente apenas se ha desarrollado y zonas en las que se ha podido observar evolución favorable de las superficies tratadas.

- En cuanto a la gestión de **residuos**, durante el segundo cuatrimestre no se ha detectado ninguna incidencia en cuanto a residuos, de modo que a fecha del presente informe no hay ningún residuo abandonado o incidente relativo a residuos sin resolver.
- En lo que se refiere al **estado del parque**, tampoco se han registrado incidente en el presente cuatrimestre, por lo que no hay ninguna incidencia pendiente de solucionar por el promotor a fecha del presente informe.
- Durante el período estudiado, no se ha detectado ninguna **carroña** en la zona de estudio.
- Los resultados correspondientes a los apartados “5.4 Seguimiento de los quirópteros”, “5.5 Seguimiento de la calidad sonora del aire”, “5.8 Seguimiento de la medida de innovación” y “5.9 Seguimiento de la medida complementaria a favor del cernícalo primilla”, así como sus conclusiones, se incluirán en el tercer informe cuatrimestral del presente año (informe nº 3 del año 4) donde se realiza un análisis de los datos de todo el ciclo anual.

8. BIBLIOGRAFÍA

Allué, J.L., 1990. Atlas Fitoclimático de España. Taxonomías. Instituto Nacional de Investigaciones Agrarias. Ministerio de Agricultura, Pesca y Alimentación.

Anderson, R.; Morrison, M.; Sinclair, K. & Strickland, D. 1999. *Studying Wind Energy/Bird Interactions: A Guidance Documents*. National Wind Coordinating Committee. Aian Subcommittee. Washington D.C.

Atienza, J.C., I. Martín Fierro, O. Infante y J. Valls. 2008. *Directrices para la evaluación del impacto de los parques eólicos en aves y murciélagos (versión 1.0)*. SEO/Birdlife, Madrid.

Carrascal, L.M. y Palomino, D., 2008. Las aves comunes reproductoras en España. Población en 2004-2006. SEO/Birdlife. Madrid.

CEC & CDFG (California Energy Commission and California Department of Fish and Game). 2007. *California Guidelines for Reducing Impacts to Birds and Bats from Wind Energy Development*. Committee Draft Report. California Energy Commission, Renewables Committee, and Energy Facilities Siting Division, and California Department of Fish and Game, Resource Management and Policy Division.

CEIWEP (Committee on Environment Impacts of Wind-Energy Projects). 2007. *Environmental Impacts of Wind Energy Projects*. National Research Council of the National Academies. The National Academies Press. Washington D.C.

Erickson, W.P.; Gritski, B. & Kronner, K. 2003. *Nine Canyon Wind Power project avian and bat monitoring report*, September 2002-August 2003. Technical report submitted to Energy Northwest and the Nine Canyon Technical Advisory Committee.

Escandell, V. 2005. **Seguimiento de Aves Nocturnas en España. Programa NOCTUA. Informe 2003-2004.** Análisis y establecimiento de una nueva metodología. SEO/BirdLife. Madrid.

Gauthreaux, S.A. (1996) Suggested practices for monitoring bird populations, movements and mortality in wind resource areas. Proceedings of the National Avian-Wind Power Planning Meeting II, Palm Springs, CA, 1995, pp. 80-110. NWCC c/o RESOLVE Inc., Washington, DC & LGL Ltd., King City, Ontario. Committee.

Johnson, G.; Erickson, W.; White, J. & McKinney, R. 2003. *Avian and bat mortality during the first year of operation at the Klondike Phase*. Wind Project, Sherman County, Oregon. WEST, Inc. Cheyenne.

Langston, R.H.W. & Pullan J.D. 2004. Effects of wind farms on birds. RSPB-Birdlife International. *Nature and environment*, Nº 139.

Lekuona, J.M. 2001. Uso del espacio por la avifauna y control de la mortalidad de aves y murciélagos en los parques eólicos de Navarra en un ciclo anual. Informe para la Dirección General de Medio Ambiente-Gobierno de Navarra.

Madroño, A; González, C.; Atienza, J.C. 2004. Libro Rojo de las Aves de España. Dirección general de la Biodiversidad SEO-Birdlife. Madrid.

NWCC. 2004. *Wind turbine interactions with birds and bats: a summary of research results and remaining questions*, National Wind Coordinating Committee, nov. 2004. www.nationalwind.org

Orloff, S. & A. Flannery. 1992. *Wind turbine effects on avian activity, habitat use, and mortality in Altamont Pass and Solano County Wind Resource Areas*. Rep. from BioSystems Analysis Inc., Tiburon, CA, for Calif. Energy Commis. [Sacramento, CA], and Planning Depts, Alameda, Contra Costa and Solano Counties, CA.

Palomo, J. & Gisbert, J., 2008. Atlas y Libro Rojo de los Mamíferos Terrestres de España. ICONA (Organismo Autónomo de Parques Nacionales).

Rivas-Martínez, S., 1987. Mapa de series de vegetación de España. Editado por Dirección General de Medio Natural y Política Forestal. Ministerio de Medio Ambiente, y Medio Rural y Marino.

Schwartz, S.S. (Ed.). 2004. *Proceedings of the Wind Energy and Birds/Bats Workshop: Understanding and Resolving Birds and Bats Impacts*. RESOLVE, Inc. Washington, D.C.

Smallwood, K.S. & Thelander, C.G. 2004. *Developing methods to reduce bird mortality in the Altamont Pass Wind Resource Area*. Final report by BioResource Consultants to the California Energy Commission.

Tellería, J.L. 1986. Manual para el censo de los vertebrados terrestres. Ed. Raices, Madrid.

Unamuno, J.M. et al. 2005. Estudio sobre la incidencia sobre la avifauna del Parque Eólico de Oiz (Bizkaia), Noviembre 2003- Diciembre 2004. Informe del programa de vigilancia ambiental.

Winkelman, J.E. 1989. Birds and the wind park near Urk: collision victims and disturbance of ducks, geese and swans. RIN Rep.89/15. Rijksinstituut voor Natuurbeheer, Arnhem, The Netherlands. Dutch, Engl. Summ.

PROGRAMA DE VIGILANCIA AMBIENTAL

ANEXOS

PROGRAMA DE VIGILANCIA AMBIENTAL

ANEXO I: CENSO DE AVES VIVAS

	NOMBRE COMÚN	NOMBRE CIENTÍFICO	TOTAL	CAT. REG.	CNEA
1	Abejaruco europeo	<i>Merops apiaster</i>	10		IL
2	Abubilla común	<i>Upupa epops</i>	12		IL
3	Águila calzada	<i>Hieraetus pennatus</i>	2		IL
4	Águila real	<i>Aquila chrysaetos</i>	1		IL
5	Aguilucho cenizo	<i>Circus pygargus</i>	3	VU	VU
6	Aguilucho lagunero	<i>Circus aeruginosus</i>	11		IL
7	Alcaudón común	<i>Lanius senator</i>	8		IL
8	Alondra común	<i>Alauda arvensis</i>	18	IL	-
9	Avión común	<i>Delichon urbicum</i>	2		IL
10	Bisbita campestre	<i>Anthus campestris</i>	1		IL
11	Buitre leonado	<i>Gyps fulvus</i>	5		IL
12	Busardo ratonero	<i>Buteo buteo</i>	7		IL
13	Calandria	<i>Melanocorypha calandra</i>	22		IL
14	Cernícalo primilla	<i>Falco naumanni</i>	6	VU	IL
15	Cernícalo vulgar	<i>Falco tinnunculus</i>	33		IL
16	Chova piquirroja	<i>Pyrrhocorax pyrrhocorax</i>	4	VU	IL
17	Cogujada común	<i>Galerida cristata</i>	52		IL
18	Cogujada montesina	<i>Galerida theklae</i>	3		IL
19	Collalba gris	<i>Oenanthe oenanthe</i>	5		IL
20	Collalba rubia	<i>Oenanthe hispanica</i>	2		IL
21	Corneja negra	<i>Corvus corone</i>	27		-
22	Cuervo	<i>Corvus corax</i>	8	IL	-
23	Culebrera europea	<i>Circaetus gallicus</i>	2		IL
24	Curruca cabecinegra	<i>Sylvia melanocephala</i>	1		IL
25	Curruca rabilarga	<i>Sylvia undata</i>	2		IL
26	Escribano soteño	<i>Emberiza cirlus</i>	1		IL
27	Estornino negro	<i>Sturnus unicolor</i>	5		-

28	Estornino pinto	<i>Sturnus vulgaris</i>	2		-
29	Golondrina común	<i>Hirundo rustica</i>	3		IL
30	Gorrión chillón	<i>Petronia petronia</i>	1		IL
31	Grajilla occidental	<i>Corvus monedula</i>	3		-
32	Jilguero	<i>Carduelis carduelis</i>	6	IL	-
33	Milano negro	<i>Milvus migrans</i>	13		IL
34	Milano real	<i>Milvus milvus</i>	10	PE	PE
35	Mirlo común	<i>Turdus merula</i>	5		-
36	Mochuelo común	<i>Athene noctua</i>	1		IL
37	Paloma bravía	<i>Columba livia</i>	4		-
38	Paloma torcaz	<i>Columba palumbus</i>	9		-
39	Pardillo común	<i>Linaria cannabina</i>	17	IL	-
40	Perdiz roja	<i>Alectoris rufa</i>	3		-
41	Pinzón vulgar	<i>Fringilla coelebs</i>	7		-
42	Tarabilla europea	<i>Saxicola rubicola</i>	2		IL
43	Terrera común	<i>Calandrella brachydactyla</i>	10		IL
44	Triguero	<i>Emberiza calandra</i>	22	IL	-
45	Urraca	<i>Pica pica</i>	9		-

PROGRAMA DE VIGILANCIA AMBIENTAL

ANEXO II: REPORTAJE FOTOGRÁFICO



Fotografía 1: Visibilidad del parque



Fotografía 2 a 3: Barquillas de los aerogeneradores sin derrames de aceite



Fotografías 4 y 5: Estado de los caminos y viales



Fotografías 6 y 7: Identificación aerogeneradores



Fotografía 8: Señalización de las torres de los aerogeneradores



Fotografía 9: Zonas de aplicación de la hidrosiembra



Fotografías 10 y 11: Almacén de Residuos Peligrosos y bidones sobre rejilla de contención



Fotografía 12: Cartel señalizador

PROGRAMA DE VIGILANCIA AMBIENTAL

ANEXO III: PLANOS



Promotor:		PROYECTO:	Plan de Vigilancia Ambiental PE Campo Oliva II		LEYENDA	ESCALA:	FECHA:
Equipo redactor:		MAPA:	Plano de Siniestralidad Segundo cuatrimestre	Nº: 01		1: 25.000	Octubre 2023
						SISTEMA DE REFERENCIA DATUM: ETRS89; UTM: 30N	

PROGRAMA DE VIGILANCIA AMBIENTAL

ANEXO IV: FICHAS DE SINIESTRALIDAD

DATOS IDENTIFICATIVOS

NOMBRE DE LA INSTALACION:

Campoliva II

FECHA REGISTRO: 16/05/23

HORA REGISTRO: 11:48

DEPOSITO: Se identifica la especie, se toman coordenadas, fotografías, distancia y orientación respecto al aerogenerador más cercano, recogida de los B.

CODIGO: COII-77

TECNICO DEL HALLAZGO: Daniel Fernández Alonso

CARACTERISTICAS DE LA ESPECIE

ESPECIE: Papamoscas cerrojillo (*Ficedula hypoleuca*)

EDAD: Adulto

ESTADO DE CONSERVACION: FALLECIDO (CUERPO ENTERO)

SEXO: H

DIAGNOSTICO: Colisión con aerogenerador

CNEA: IL

OBSERVACIONES: entero

CAT.REGIONAL: -

LOCALIZACION

REFERENCIA A LA ESTRUCTURA MAS PROXIMA:

Identificación: COII-02

Distancia (m): 15 m

Orientación: Sureste

HABITAT DEL ENTORNO:

Cultivo

COORDENADAS UTM

ETRS89-Huso 30 691000 4617830

OBSERVACIONES:

FOTOGRAFIA DE DETALLE



FOTOGRAFÍA PANORAMICA



DATOS IDENTIFICATIVOS

NOMBRE DE LA INSTALACION:

Campoliva II

FECHA REGISTRO: 16/05/23

HORA REGISTRO: 11:54

DEPOSITO: Se identifica la especie, se toman coordenadas, fotografías, distancia y orientación respecto al aerogenerador más cercano, recogida de los B.

CODIGO: COII-78

TECNICO DEL HALLAZGO: Daniel Fernández Alonso

CARACTERISTICAS DE LA ESPECIE

ESPECIE: Zarcero políglota (*Hippolais polyglotta*)

EDAD: Adulto

ESTADO DE CONSERVACION: FALLECIDO (RESTOS)

SEXO: I

DIAGNOSTICO: Colisión con aerogenerador

CNEA: IL

OBSERVACIONES: Muerto

CAT.REGIONAL: -

LOCALIZACION

REFERENCIA A LA ESTRUCTURA MAS PROXIMA:

Identificación: COII-02

Distancia (m): 35 m

Orientación: Sureste

HABITAT DEL ENTORNO:

Cultivo

COORDENADAS UTM

ETRS89-Huso 30 691031 4617860

OBSERVACIONES:

FOTOGRAFIA DE DETALLE



FOTOGRAFÍA PANORAMICA



DATOS IDENTIFICATIVOS

NOMBRE DE LA INSTALACION: Campoliva II	FECHA REGISTRO: 01/06/23/ HORA REGISTRO: 13:00
DEPOSITO: Se lleva al arcón de la SET tras avisar al APN correspondiente.	CODIGO: COII-79
TECNICO DEL HALLAZGO: Rubén Cándido Del Campo	

CARACTERISTICAS DE LA ESPECIE

ESPECIE: Murciélago rabudo (<i>Tadarida teniotis</i>)	EDAD: Indeterminado
ESTADO DE CONSERVACION: FALLECIDO (CUERPO ENTERO)	SEXO: I
DIAGNOSTICO: Colisión con aerogenerador	CNEA: IL
OBSERVACIONES: Ejemplar entero y fresco de murciélago rabudo	CAT.REGIONAL: -

LOCALIZACION

REFERENCIA A LA ESTRUCTURA MAS PROXIMA: Identificación: COII-09 Distancia (m): 33 m Orientación: Noreste	
HABITAT DEL ENTORNO: Plataforma rodeada de matorral bajo	COORDENADAS UTM ETRS89-Huso 30 696625 4616636
OBSERVACIONES: Se lleva al arcón de la set previa identificación del animal y toma de fotografías y coordenadas.	

FOTOGRAFIA DE DETALLE



FOTOGRAFÍA PANORAMICA



DATOS IDENTIFICATIVOS

NOMBRE DE LA INSTALACIÓN: Campoliva II	FECHA REGISTRO: 20/06/2023 HORA REGISTRO: 10:20
DEPÓSITO: Se lleva al arcón de la SET tras avisar al APN correspondiente.	CÓDIGO: COII-80
TÉCNICO DEL HALLAZGO: José María Rodríguez Rabadán	

CARACTERÍSTICAS DE LA ESPECIE

ESPECIE: Aguilucho lagunero (<i>Circus aeruginosus</i>)	EDAD: Adulto
ESTADO DE CONSERVACIÓN: FALLECIDO (CUERPO ENTERO)	SEXO: M
DIAGNÓSTICO: Colisión con aerogenerador	CNEA: IL
OBSERVACIONES: Ejemplar de Aguilucho lagunero entero y fresco.	CAT.REGIONAL: -

LOCALIZACION

REFERENCIA A LA ESTRUCTURA MÁS PRÓXIMA: Identificación: COII-15 Distancia (m): 50 m Orientación: Sur	
HÁBITAT DEL ENTORNO: Campos de cultivo	COORDENADAS ETRS89-Huso 30 UTMx 697952 UTMy 4614862
OBSERVACIONES: Se deposita en el arcón de la SET tras tomar fotografías y coordenadas y avisar correspondientemente.	

FOTOGRAFIA DE DETALLE



FOTOGRAFIA PANORAMICA



DATOS IDENTIFICATIVOS

NOMBRE DE LA INSTALACION: Campoliva II	FECHA REGISTRO: 27/6/23/ HORA REGISTRO: 10:16
DEPOSITO: Se deposita en el arcón de la subestación tras avisar al APN correspondiente.	CODIGO: COII-81
TECNICO DEL HALLAZGO: Andrés Fernández Jiménez	

CARACTERISTICAS DE LA ESPECIE

ESPECIE: Buitre leonado (<i>Gyps fulvus</i>)	EDAD: Subadulto
ESTADO DE CONSERVACION: FALLECIDO (CUERPO ENTERO)	SEXO: I
DIAGNOSTICO: Colisión con aerogenerador	CNEA: IL
OBSERVACIONES: Cadáver fresco y completo. Lesiones visibles.	CAT.REGIONAL: -

LOCALIZACION

REFERENCIA A LA ESTRUCTURA MAS PROXIMA: Identificación: COII-01 Distancia (m): 32 m Orientación: Norte	
HABITAT DEL ENTORNO: Plataforma del aerogenerador.	COORDENADAS UTM ETRS89-Huso 30 690785 4617562
OBSERVACIONES: Se deposita en el arcón de la SET tras tomar fotografías y coordenadas y avisar correspondientemente.	

FOTOGRAFIA DE DETALLE



FOTOGRAFIA PANORAMICA

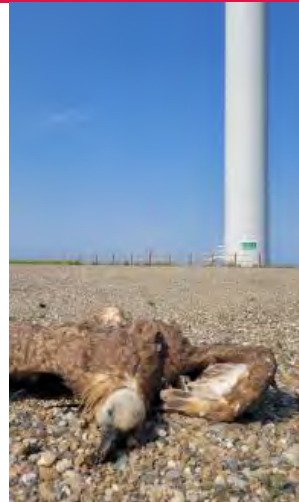

DATOS IDENTIFICATIVOS

NOMBRE DE LA INSTALACION:

Campoliva II

FECHA REGISTRO: 25/07/23/

HORA REGISTRO: 12:31

DEPOSITO: Se lleva al arcón de la SET tras avisar al APN correspondiente.

CODIGO: COII-82

TECNICO DEL HALLAZGO: Rubén Cándido Del Campo

CARACTERISTICAS DE LA ESPECIE

ESPECIE: Vencejo común (*Apus apus*)

EDAD: Indeterminado

ESTADO DE CONSERVACION: FALLECIDO (CUERPO ENTERO)

SEXO: I

DIAGNOSTICO: Colisión con aerogenerador

CNEA: IL

OBSERVACIONES: Cuerpo entero y fresco

CAT.REGIONAL: -

LOCALIZACION

REFERENCIA A LA ESTRUCTURA MAS PROXIMA:

Identificación: COII-11

Distancia (m): 6 m

Orientación: Este

HABITAT DEL ENTORNO:

Plataforma rodeada de campo de cereal

COORDENADAS UTM

ETRS89-Huso 30 697532 4616046

OBSERVACIONES: Se toman datos y se lleva al arcón de la SET

FOTOGRAFIA DE DETALLE



FOTOGRAFIA PANORAMICA



DATOS IDENTIFICATIVOS

NOMBRE DE LA INSTALACIÓN: Campoliva II	FECHA REGISTRO: 08/08/2023 HORA REGISTRO: 7:16
DEPÓSITO: Se lleva al arcón de la SET tras avisar al APN correspondiente.	CODIGO: COII-83
TÉCNICO DEL HALLAZGO: Carolina Moreno Gijón	

CARACTERÍSTICAS DE LA ESPECIE

ESPECIE: Cernícalo vulgar (<i>Falco tinnunculus</i>)	EDAD: Indeterminado
ESTADO DE CONSERVACIÓN: FALLECIDO (CUERPO ENTERO)	SEXO: I
DIAGNÓSTICO: Colisión con aerogenerador	CNEA: IL
OBSERVACIONES: Fresco y entero	CAT.REGIONAL: IL

LOCALIZACION

REFERENCIA A LA ESTRUCTURA MAS PRÓXIMA: Identificación: COII-02 Distancia (m): 10 m Orientación: Este	
HÁBITAT DEL ENTORNO: Cultivo.	COORDENADAS UTM ETRS89-Huso 30 689441 7052476
OBSERVACIONES:	

FOTOGRAFIA DE DETALLE



FOTOGRAFÍA PANORAMICA



DATOS IDENTIFICATIVOS

NOMBRE DE LA INSTALACION: Campoliva II	FECHA REGISTRO: 29/08/23/ HORA REGISTRO: 9:53
DEPOSITO: Se lleva al arcón de la SET tras avisar al APN correspondiente.	CODIGO: CoII-84
TECNICO DEL HALLAZGO: Rubén Cándido Del Campo	

CARACTERISTICAS DE LA ESPECIE

ESPECIE: Buitre leonado (<i>Gyps fulvus</i>)	EDAD: Indeterminado
ESTADO DE CONSERVACION: FALLECIDO (CUERPO DEPREDADO)	SEXO: I
DIAGNOSTICO: Colisión con aerogenerador	CNEA: IL
OBSERVACIONES: Cuerpo depredado quedan solo huesos y plumas.	CAT.REGIONAL: -

LOCALIZACION

REFERENCIA A LA ESTRUCTURA MAS PROXIMA: Identificación: COII-03 Distancia (m): 100 m Orientación: Sureste	
HABITAT DEL ENTORNO: Cultivo seco	COORDENADAS UTM ETRS89-Huso 30 691508 4618146
OBSERVACIONES: Se toman datos necesarios y se lleva al arcon de la set	

FOTOGRAFIA DE DETALLE



FOTOGRAFÍA PANORAMICA

