

INFORME CUATRIMESTRAL FASE EXPLOTACIÓN 2º INFORME - 5º AÑO

VIGILANCIA AMBIENTAL
LAAT SET MONLORA - SET
MONLORA IV, SET MONLORA, SET
MONLORA IV

Nombre de la instalación:	LAAT SET Monlora - SET Monlora IV, SET Monlora, SET Monlora IV
Provincia/s ubicación de la instalación:	Zaragoza
Nombre del titular:	Generaciones Renovables del Gállego SL
CIF del titular:	B-99232191
Nombre de la empresa de vigilancia:	Athmos Sostenibilidad SL
Tipo de EIA:	Ordinaria
Informe de FASE de:	EXPLOTACIÓN
Periodicidad del informe según DIA:	Cuatrimestral
Año de seguimiento nº:	AÑO 5
Nº de informe y año de seguimiento:	INFORME nº2 del AÑO 5
Periodo que recoge el informe:	AGOSTO 2024 - NOVIEMBRE 2024



ÍNDICE

1.	HOJA DE FIRMAS	3
2.	JUSTIFICACIÓN.....	4
3.	ORGANIZACIÓN DEL DOCUMENTO	4
4.	DESCRIPCIÓN GENERAL DE LAS INFRAESTRUCTURAS	5
5.	METODOLOGÍA APLICADA	7
5.1.	MORTALIDADES.....	7
5.2.	TASAS DE VUELO.....	7
6.	DATOS OBTENIDOS.....	8
6.1.	LISTADO DE COMPROBACIÓN	8
6.2.	MORTALIDAD.....	8
6.3.	TASAS DE VUELO.....	8
6.4.	DATOS ACUMULADOS	9
6.4.1.	MORTALIDAD.....	9
6.4.2.	TASAS DE VUELO.....	9
6.5.	OTROS CONTROLES	10
6.5.1.	BALIZAS SALVA-PÁJAROS	10
7.	GESTIONES CON LA ADMINISTRACIÓN	10
8.	INCIDENCIAS MEDIOAMBIENTALES.....	10
9.	CONCLUSIONES	10
	ANEXO 1. Planos generales	11
	ANEXO 2. Fichas de Control – Seguimiento fauna.....	12
	ANEXO 3. Mapas - Aves de Especial Conservación	13

1. HOJA DE FIRMAS

El contenido del presente informe se ha elaborado analizando estrictamente la información obtenida en las visitas efectuadas por el equipo de técnicos ambientales de Athmos sostenibilidad, en el marco de la aplicación del Plan de vigilancia ambiental, en cumplimiento de los controles ambientales establecidos en los condicionados de la DIA y conforme a las periodicidades exigidas por la misma. Nuestras metodologías y procedimientos están integrados en nuestro Sistema Integrado de Gestión y certificados en las normas ISO 9001, 14001 Y 45001 para las actividades de vigilancia ambiental e implementación de sistemas de monitorización de impactos ambientales y sociales en proyectos de construcción y explotación.

Los firmantes no asumen responsabilidad alguna por posibles interpretaciones, usos o aplicaciones del contenido del informe que se realicen fuera del contexto del proyecto o de los fines para los cuales ha sido redactado. Asimismo, no se responsabiliza de datos recopilados por terceras partes, no previstos dentro de los controles establecidos por la administración en los documentos ambientales que amparan el proyecto.

Zaragoza, a 30 de 11 de 2024

Redactado por:



Acher Pina Laborda

Técnico de Medio Ambiente

Grado en Ciencias Ambientales

Aprobado por:



Adrián Langa Sanchez
Director de Medio Ambiente
Licenciado en Ciencias Ambientales e
Ingeniero Técnico Forestal

Validado por:



Ana Cristina Fraile García
Directora de Sostenibilidad

2. JUSTIFICACIÓN

El presente informe corresponde con el **segundo** periodo cuatrimestral del **quinto** año de explotación en la línea eléctrica "LAAT SET Monlora - SET Monlora IV" y de las subestaciones eléctricas "SET Monlora" y "SET Monlora IV", incluyendo los periodos de **agosto de 2024 a noviembre de 2024**. Redactado para dar cumplimiento al condicionado número 18 de la Declaración de Impacto Ambiental (DIA), que indica lo siguiente:

"Los resultados serán suscritos por titulado especialista en medio ambiente y se presentarán ante el Instituto Aragonés de Gestión Ambiental y en la Dirección General de Sostenibilidad en formato digital (textos y planos en archivos con formato. pdf que no superen los 20 MB e información georreferenciada en formato. shp, huso 30, datum ETRS89). Se presentarán informes cuatrimestrales desde el inicio de las obras hasta su conclusión en los cinco primeros años en funcionamiento."

Este informe es elaborado por la empresa Athmos Sostenibilidad SL y recoge las acciones descritas en el Plan de Vigilancia Ambiental (PVA) detallado en el Estudio de Impacto Ambiental del proyecto, complementado con el condicionado de la DIA. Hasta el momento se han presentado los informes cuatrimestrales a nivel clúster (agrupación de proyectos), pero en relación al requerimiento de la Dirección General de Energía y Minas, a fecha 23 de marzo de 2022, todos deberán ser elaborados y registrados individualmente para cada instalación.

3. ORGANIZACIÓN DEL DOCUMENTO

Los apartados en los que se divide el informe cuatrimestral son los siguientes:

- 4. DESCRIPCIÓN GENERAL DE LAS INFRAESTRUCTURAS. Descripción y características técnicas de la instalación, prestando especial atención a los puntos más relevantes en la fase de explotación.
- 5. METODOLOGÍA APLICADA. Metodología aplicada en los controles asociados de avifauna y quirópteros, en especial para el seguimiento de mortandad, tasas de vuelo y censos específicos.
- 6. DATOS OBTENIDOS. Resultados obtenidos, mostrados de manera gráfica, de las tareas derivadas del condicionados de la DIA, incluyendo análisis para los controles de avifauna e información de otros controles.
- 7. GESTIONES CON LA ADMINISTRACIÓN. Comunicaciones realizadas con la Administración.
- 8. INCIDENCIAS AMBIENTALES. Incidencias ambientales detectadas en fase de explotación.
- 9. CONCLUSIONES. Resumen y conclusiones de los datos obtenidos.
 - Anexo 1. PLANOS GENERALES
 - Anexo 2. FICHAS DE CONTROL – SEGUIMIENTO DE FAUNA
 - Anexo 3. MAPAS - AVES ESPECIAL CONSERVACIÓN

4. DESCRIPCIÓN GENERAL DE LAS INFRAESTRUCTURAS

La subestación eléctrica “**SET Monlora**”, situada en el término municipal de Sierra de Luna, está constituida por dos sistemas eléctricos, uno en media tensión y otro en alta, que se materializan, respectivamente, en una SET colectora de interior a 30 kV y una subestación intemperie de evacuación a 132 kV. Las incidencias o informes relacionados con esta instalación, si los hubiera, se anexarán debidamente.

La subestación eléctrica “**SET Monlora IV**”, situada en el término municipal de Las Pedrosas, está constituida por cinco líneas de alimentación a una tensión entre fases de 30 kV. Las líneas de evacuación se conectarán en paralelo al embarrado de media tensión. Presenta dos posiciones de línea, una que recibe la energía de la SET Monlora y una segunda de evacuación hacia la SET Villanueva. Las incidencias o informes relacionados con esta instalación, si los hubiera, se anexarán debidamente.

La línea aéreo – soterrada de alta tensión a 132 kV “**LAAT SET MONLORA – SET MONLORA IV**” evacua la energía desde la SET Monlora hasta la SET Monlora IV y abarca los términos municipales de Sierra de Luna y Las Pedrosas (Zaragoza). Consta de 37 apoyos repartidos en 9147 metros de longitud ocupados por la línea.

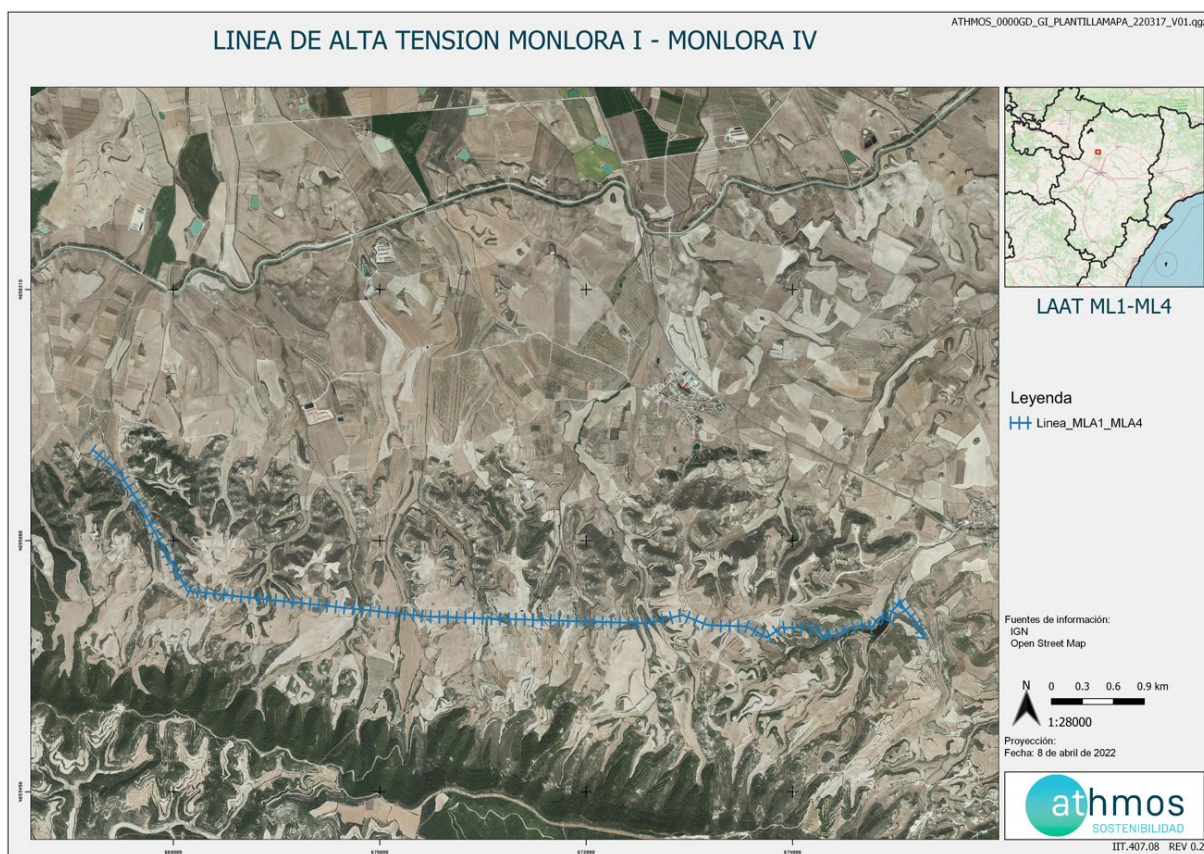

El condicionado número 12 de la Declaración de Impacto Ambiental (DIA), establece lo siguiente:

“Tal y como figura en el apartado 5.3. Medidas de protección ambiental, del estudio de impacto ambiental, como medida preventiva, para evitar la colisión, se instalarán en el cable de tierra, espirales de 1 m de longitud x 0,3 m de diámetro, de color naranja o blanco, dispuestas como mínimo cada 10 metros lineales. En el primer tramo, en el caso de que finalmente se opte por línea aérea, los vanos formados por los apoyos 2, 3, 4, 5 y 6 y dada la proximidad al embalse de las Pedrosas que constituye una zona de afluencia de aves acuáticas y rapaces, se instalarán las señales en el cable de tierra con una cadencia de una señal cada 5 m. La señalización se realizará con un máximo de cinco días tras el izado de los cables.”

A continuación, se muestra un plano en el que aparecen las cadencias de las balizas para cada tramo de la línea:

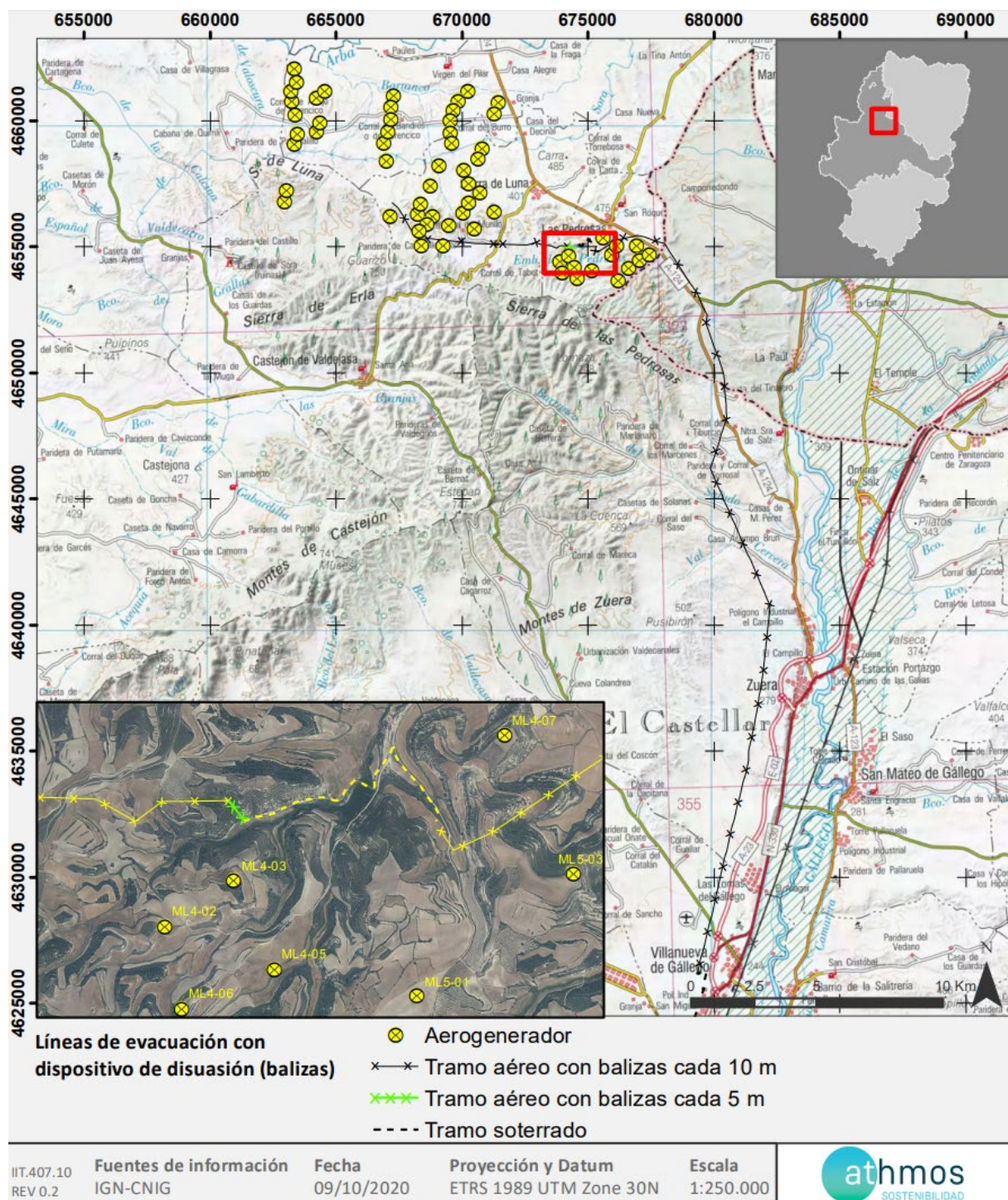

5. METODOLOGÍA APLICADA

5.1. MORTALIDADES

El “Protocolo de seguimiento de mortalidad del Gobierno de Aragón” analizado con la Dirección General de Biodiversidad, y adaptado a las indicaciones propuestas en la correspondiente Declaración de Impacto Ambiental (DIA) indica la realización de prospecciones bajo la línea de evacuación en una franja de 25 metros a cada lado del eje de la línea. La prospección se puede llevar a cabo linealmente, a unos 12 metros de separación del eje de la misma y observando a derecha e izquierda su trayecto de desplazamiento.

Para una mayor trazabilidad y control de los resultados, las rutas realizadas se graban a través de la aplicación “Mapas de España IGN”, propiedad del Instituto Geográfico Nacional. Estos tracks se envían a la Administración en un único archivo, que en este caso recibe la nomenclatura:

“LAAT MONLORA I_TRANSECTOS_Año5_IC2_Expl_ago24-nov24.kml”

Dentro de este archivo, se agrupan todos los tracks específicos de cada visita de mortalidad realizada al parque eólico, con la misma nomenclatura: “TRACK_LATML1_W02_220111”, donde LATML1 es la codificación del proyecto, W02 la semana del año correspondiente y fecha de realización de la visita.

En la toma de datos de mortalidad en aerogeneradores se utiliza la aplicación ZAMIADROID, que recopila todos los campos exigidos por la Administración: código, nombre, tipo y titular de la instalación, fecha, observador, empresa, coordenadas geográficas, coordenadas UTM, nombre científico, edad, sexo, estado, restos, número de ejemplares y marcaje. Los datos se exportan en formato Excel (.xls) y se presenta con este informe y la siguiente nomenclatura:

“LAAT MONLORA I_siniestralidad_Año5_IC2_Expl_ago24-nov24.xls”

Según lo indicado en el punto 18 de la DIA del proyecto, la periodicidad de seguimiento es: “Se realizarán prospecciones a lo largo de la línea con una cadencia de, al menos, una prospección cada tres meses”.

Para dar cumplimiento con el “Protocolo sobre recogida de cadáveres en parques eólico”, todos los casos de mortalidad a excepción de especies catalogadas, se recogen y depositan en el arcón congelador situado en la SET Monlora IV. Allí permanecen temporalmente todos los cadáveres recogidos en el complejo Monlora hasta su traslado al Centro de Recuperación de Fauna Silvestre de La Alfranca a través de los Agentes de Protección de la Naturaleza (APNs).

5.2. TASAS DE VUELO

Durante la prospección de la línea eléctrica se anotarán las aves objeto de estudio que se observen a lo largo de todo el recorrido, e interactúen con la línea.

Se utiliza la aplicación ZAMIADROID para la obtención de datos de tasas de vuelo, según los campos exigidos por la Administración: código, nombre, tipo y titular de la instalación, fecha, observador, empresa, coordenadas geográficas, coordenadas UTM, altura de observación, nombre científico, edad, sexo, número de ejemplares y marcaje. Los datos se exportan en formato Excel (.xls) y se presenta con este informe y la siguiente nomenclatura:

“LAAT MONLORA I_observaciones_Año5_IC2_Expl_ago24-nov24.xls”

Los datos obtenidos, se representan de manera gráfica según visitas realizadas por punto de observación y mes del periodo cuatrimestral, ejemplares que han interactuado con cada aerogenerador y especies observadas, y tipo de vuelo, dirección de vuelo y altura, según los criterios ya establecidos.

6. DATOS OBTENIDOS

6.1. LISTADO DE COMPROBACIÓN

En la siguiente tabla, a modo de listado de comprobación, se muestran las tareas realizadas durante este periodo cuatrimestral en el parque eólico. Cada tarea tiene asignado un origen, tipología y condicionado de la DIA a la que hace referencia.

TAREA	ORIGEN	TIPOLOGIA	COND. DIA
- SOST - Realizar informes cuatrimestrales	DIA	TRABAJO DE GABINETE	18
- SOST - Comprobar el estado de los materiales aislantes y de las balizas salvapájaros en la línea Monlora I- Monlora IV	DIA	FAUNA	18
- SOST - Censo y detección de bajas por electrocución y colisión. Línea Monlora I-Monlora IV	DIA	FAUNA	18

6.2. MORTALIDAD

Se han realizado 2 visitas a la línea eléctrica durante este periodo cuatrimestral.

En relación al condicionado 18 de la DIA del proyecto, se indica que la periodicidad de visitas a la línea será mensual en periodos de nidificación y primeros vuelos de los pollos (marzo-agosto) y trimestral el resto del año.

No se han registrado datos de mortalidad.

6.3. TASAS DE VUELO

Se han registrado un total de **43 ejemplares** de **6 especies** diferentes en las visitas realizadas a la línea eléctrica. Las fichas de tasas de vuelo se muestran en el Anexo 2, y los mapas de especies registradas en el Anexo 3.

Las especies registradas y su abundancia en el entorno se muestra en el siguiente gráfico:

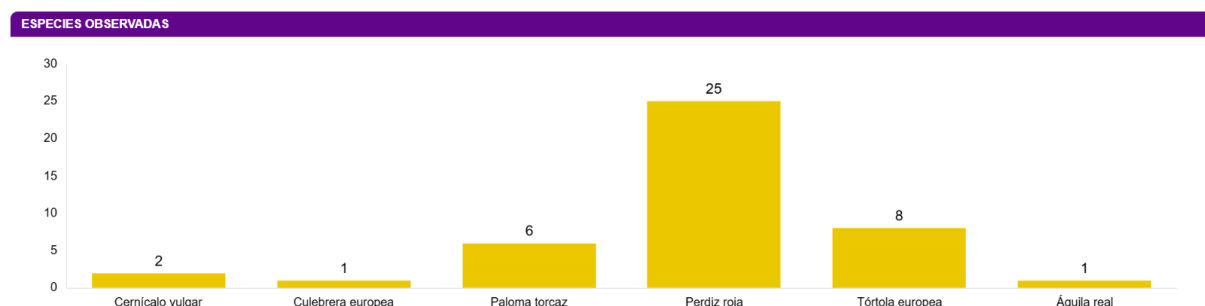

Los detalles de vuelo de estas especies, en función del tipo y altura de vuelo. La altura de vuelo se clasifica en, según su posición respecto a la línea eléctrica: posado (0), inferior (1), a través (2) y superior (3).



6.4. DATOS ACUMULADOS

6.4.1. MORTALIDAD

A continuación, se muestran los datos de visitas y mortalidad acumulados desde el inicio de la fase de explotación de la línea. En total se han realizado **39 visitas** a la línea eléctrica.

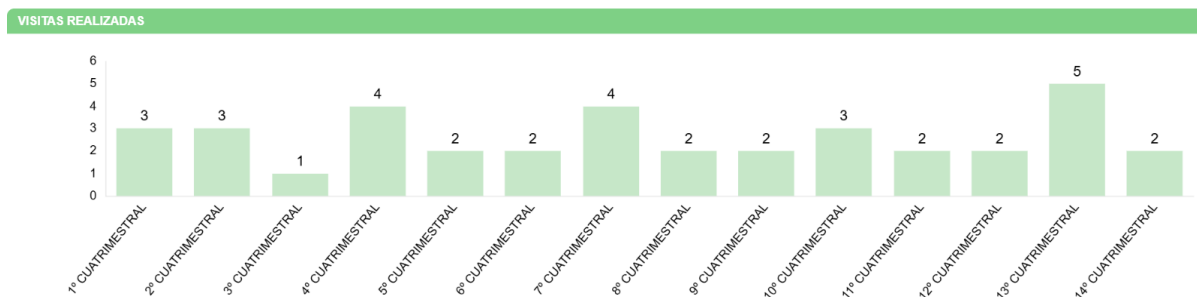

No existen datos acumulados de mortalidad durante toda la fase de explotación.

6.4.2. TASAS DE VUELO

Los datos acumulados de las observaciones obtenidas durante las visitas a la línea eléctrica desde el comienzo de la fase de explotación se resumen en un total de **643 individuos** de **20 especies** diferentes.

A continuación, se muestra el número de las distintas especies observadas:

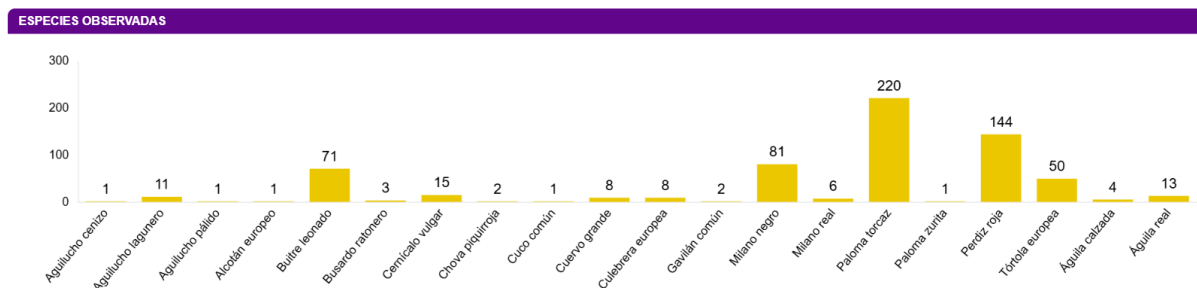

Los porcentajes registrados de las aves observadas según tipo y altura de vuelo:

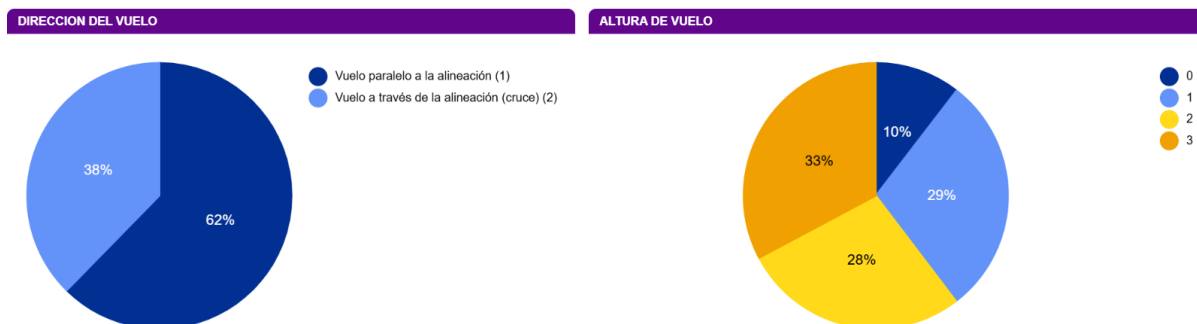

El número de especies observadas por mes:

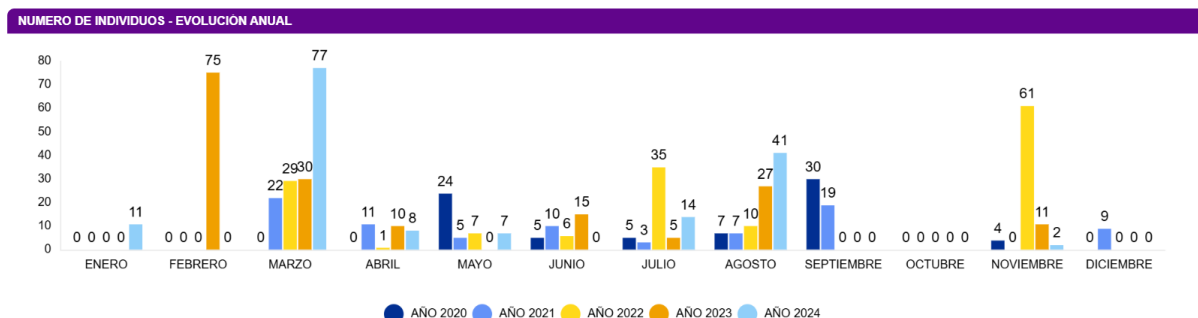

6.5. OTROS CONTROLES

6.5.1. BALIZAS SALVA-PÁJAROS

Según el condicionado 21 de la DIA, se establece que *“el titular de la línea deberá mantener las balizas salvapájaros y los materiales aislantes en perfecto estado durante todo el periodo de explotación de la línea, debiendo proceder a su renovación periódica cuando pierdan sus características de protección de las aves”*.

Se realizan inspecciones visuales en cada visita a la línea eléctrica, y no se observan cambios importantes con lo comentado y ya reportado en anteriores informes.

7. GESTIONES CON LA ADMINISTRACIÓN

Este apartado resumen el número de comunicaciones / gestiones con la administración durante este cuatrimestre.

- Envío y registros del 1º Informe Cuatrimestral del 5º año de explotación al Instituto Aragonés de Gestión Ambiental y a la Dirección General de Energía y Minas. Este informe supone el décimotercero de la fase de explotación.

8. INCIDENCIAS MEDIOAMBIENTALES

No se ha realizado la apertura de incidencias o no conformidades durante la fase de explotación.

9. CONCLUSIONES

El presente documento corresponde al segundo informe cuatrimestral del quinto año de explotación de la línea LAAT SET Monlora - SET Monlora IV. Se han realizado 2 visitas a la línea en busca de mortalidad durante este cuatrimestre. No existe ningún caso de mortalidad en la línea, ni durante este periodo cuatrimestral, ni en meses anteriores.

Respecto al uso del espacio de aves grandes dentro de la poligonal, se han observado 43 ejemplares correspondientes a 6 especies, con mayor abundancia de tórtolas europeas, palomas torcaces y perdices rojas, y rapaces como el cernícalo vulgar. Las balizas salva-pájaros se mantienen en buen estado.

ANEXO 1

Planos generales

LINEA DE ALTA TENSION MONLORA I - MONLORA IV

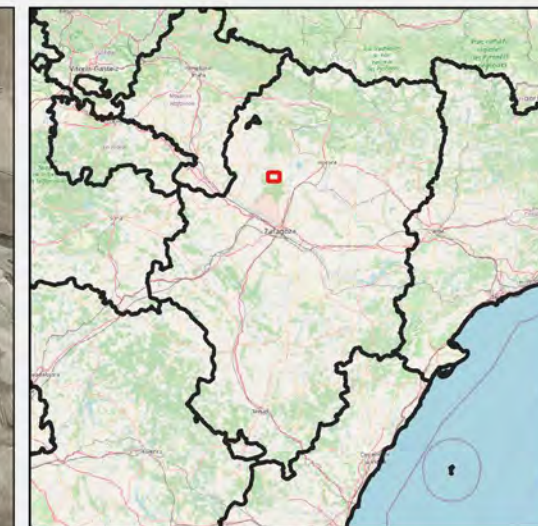
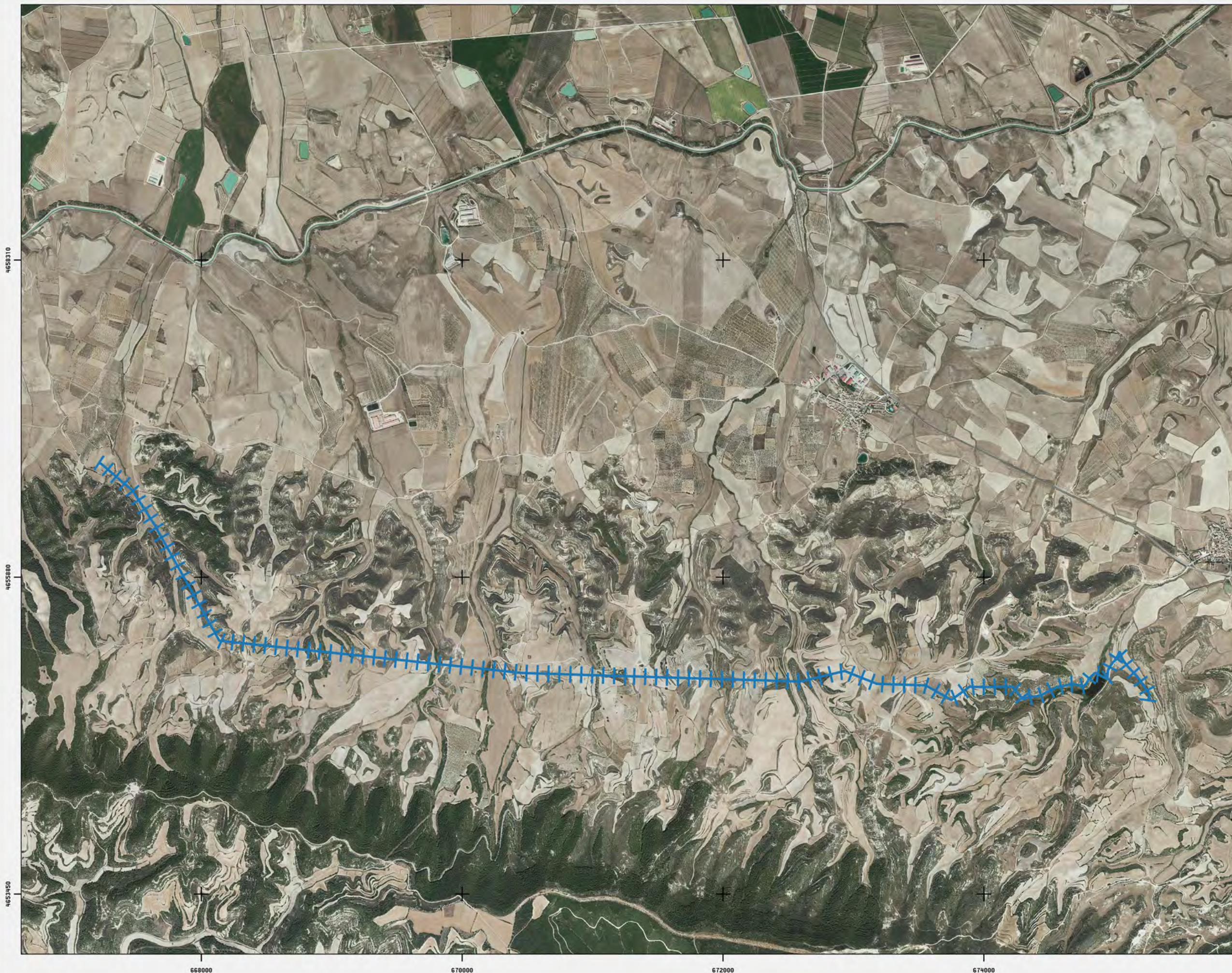

LAAT ML1-ML4

Leyenda

++ Linea_MLA1_MLA4

Fuentes de información:

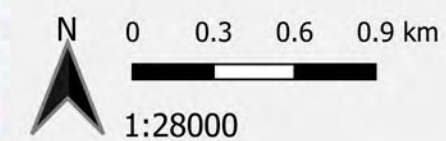
IGN
Open Street MapProyección:
Fecha: 8 de abril de 2022

ANEXO 2

Fichas de Control – Seguimiento fauna

ORIGEN DE CONTROL:

Nº 18. TABLA CONDICIONADO DIA

TIPO DE CONTROL:

SEGUIMIENTO EN LÍNEAS ELÉCTRICAS

CONTROL:

Seguimiento de la mortalidad y uso del espacio en líneas eléctricas

FECHA:
20/08/2024
PROYECTOS:

020LATML1

- Siguiendo la metodología del “Protocolo de seguimiento de mortalidad del Gobierno de Aragón”, analizada con la Dirección General de Biodiversidad, y las indicaciones de la Declaración de Impacto Ambiental (DIA) se debe prospectar todo el recorrido de la línea y subestaciones para estudiar la mortalidad de aves con una cadencia de, al menos, una prospección cada tres meses, y cada mes durante los principales periodos de nidificación y primeros vuelos de los pollos (marzo-agosto). También se anotan los vuelos de riesgo de especies grandes que interaccionan con la línea eléctrica y sus apoyos.

- Se prospectó completa la línea eléctrica. No se encontraron datos de mortalidad. Respecto al uso del espacio, en la siguiente tabla se detallan los resultados:

TAXÓN	X	Y	Nº	VANO	TIPO DE VUELO	ALTURA	VUELO DE RIESGO
Paloma torcaz	674004	4655037	1	7	En paso	2	No
Tórtola europea	673204	4655058	2	10	En paso	2	Si
Paloma torcaz	672355	4655092	5	43	En paso	1	No
Cernícalo vulgar	672333	4655093	1	13	En paso	1	No
Perdiz roja	671806	4655101	3	15	Posado	0	No
Perdiz roja	670834	4655136	7	18	Posado	0	Si
Tórtola europea	670172	4655179	5	20	Posado	2	Si
Perdiz roja	670172	4655179	15	20	Posado	0	Si
Tórtola europea	669540	4655244	1	23	En paso	1	Si
Culebrera europea	668536	4655351	1	28	Posado	1	Si

	LAAT SET MONLORA I – SET MONLORA IV		FICHA CONTROL: COND. 18x23																								
ORIGEN DE CONTROL:	Nº 18. TABLA CONDICIONADO DIA		FECHA: 29/11/2024																								
TIPO DE CONTROL:	SEGUIMIENTO EN LÍNEAS ELÉCTRICAS																										
CONTROL:	Seguimiento de la mortalidad y uso del espacio en líneas eléctricas		PROYECTOS: 020LATML1																								
<p>- Siguiendo la metodología del “Protocolo de seguimiento de mortalidad del Gobierno de Aragón”, analizada con la Dirección General de Biodiversidad, y las indicaciones de la Declaración de Impacto Ambiental (DIA) se debe prospectar todo el recorrido de la línea y subestaciones para estudiar la mortalidad de aves con una cadencia de, al menos, una prospección cada tres meses, y cada mes durante los principales periodos de nidificación y primeros vuelos de los pollos (marzo-agosto). También se anotan los vuelos de riesgo de especies grandes que interaccionan con la línea eléctrica y sus apoyos.</p> <p>- Se prospectó completa la línea eléctrica. No se encontraron datos de mortalidad. Respecto al uso del espacio, en la siguiente tabla se detallan los resultados:</p> <table><thead><tr><th>TAXÓN</th><th>X</th><th>Y</th><th>Nº</th><th>VANO</th><th>TIPO DE VUELO</th><th>ALTURA</th><th>VUELO DE RIESGO</th></tr></thead><tbody><tr><td>Águila real</td><td>672160</td><td>4655093</td><td>1</td><td>14</td><td>Posado</td><td>2</td><td>Si</td></tr><tr><td>Cernícalo vulgar</td><td>668537</td><td>4655354</td><td>1</td><td>29</td><td>Campeo</td><td>2</td><td>Si</td></tr></tbody></table>				TAXÓN	X	Y	Nº	VANO	TIPO DE VUELO	ALTURA	VUELO DE RIESGO	Águila real	672160	4655093	1	14	Posado	2	Si	Cernícalo vulgar	668537	4655354	1	29	Campeo	2	Si
TAXÓN	X	Y	Nº	VANO	TIPO DE VUELO	ALTURA	VUELO DE RIESGO																				
Águila real	672160	4655093	1	14	Posado	2	Si																				
Cernícalo vulgar	668537	4655354	1	29	Campeo	2	Si																				

ANEXO 3

Mapas - Aves de Especial Conservación

LINEA DE ALTA TENSIÓN SET MONLORA IV- MONLORA I

Observaciones de aves

CHR_020MLA_GI_CUA014_241223_V01

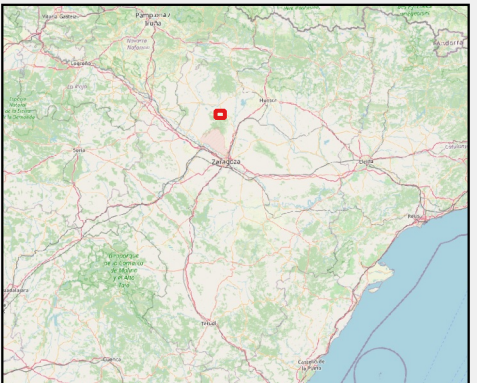

Leyenda

Linea_MLA1_MLA4

Aves

- Águila real
- Aguilucho cenizo
- Buitre leonado
- Cernícalo vulgar
- Grulla común
- Milano real
- Paloma torcaz
- Perdiz roja
- Tórtola europea

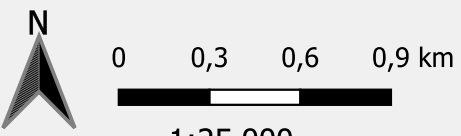

1:25.000
Proyección: ETRS89 / UTM zone 30N
Fecha: 23 de diciembre de 2024

