

PROCESO SELECTIVO PARA EL ACCESO A LA CONDICIÓN DE PERSONAL ESTATUTARIO FIJO EN PLAZAS DEL SERVICIO ARAGONÉS DE SALUD DE LA COMUNIDAD AUTÓNOMA DE ARAGÓN.

Resolución de 13 de diciembre de 2021 (BOA N.º 257 de 21 de diciembre de 2021)

Categoría:

TÉCNICO EN CUIDADOS AUXILIARES DE ENFERMERIA

LLAMAMIENTO EXCEPCIONAL

ADVERTENCIAS:

- No abra este cuestionario hasta que se le indique. Para hacerlo introduzca la mano en el cuadernillo y con un movimiento ascendente rasgue el lomo derecho (Ver figura esquina inferior derecha).
- Este cuestionario consta de 110 preguntas de las cuales las 10 últimas son de reserva. Las preguntas de este cuestionario deben ser contestadas en la "Hoja de Examen" entre los números 1 y 110.
- Si observa alguna anomalía en la impresión del cuestionario solicite su sustitución.
- **El tiempo de realización de este ejercicio es de 1:30 HORAS para turno LIBRE** Todas las preguntas del cuestionario tienen el mismo valor. Las respuestas correctas puntuarán positivamente, las no contestadas no tendrán valoración alguna y las contestadas erróneamente restarán un tercio del valor de la respuesta correcta.
- Compruebe siempre que el número de respuestas que señale en la "Hoja de Examen" es el que corresponde al número de pregunta del cuestionario.
- En cada pregunta existe una y sólo una respuesta correcta.
- Este cuestionario puede utilizarse en su totalidad como borrador.
- No se permite el uso de calculadora, libros ni documentación alguna, móvil o ningún otro elemento electrónico.

SOBRE LA FORMA DE CONTESTAR EN LA "HOJA DE EXAMÉN" LEA MUY ATENTAMENTE LAS INSTRUCCIONES QUE FIGURAN AL DORSO DE LA MISMA.

ESTE CUESTIONARIO NO DEBERÁ SER DEVUELTO AL FINALIZAR EL EJERCICIO.

TODOS LOS MÓVILES DEBERÁN ESTAR APAGADOS
SU OMISIÓN PODRÁ SER MOTIVO DE EXPULSIÓN.

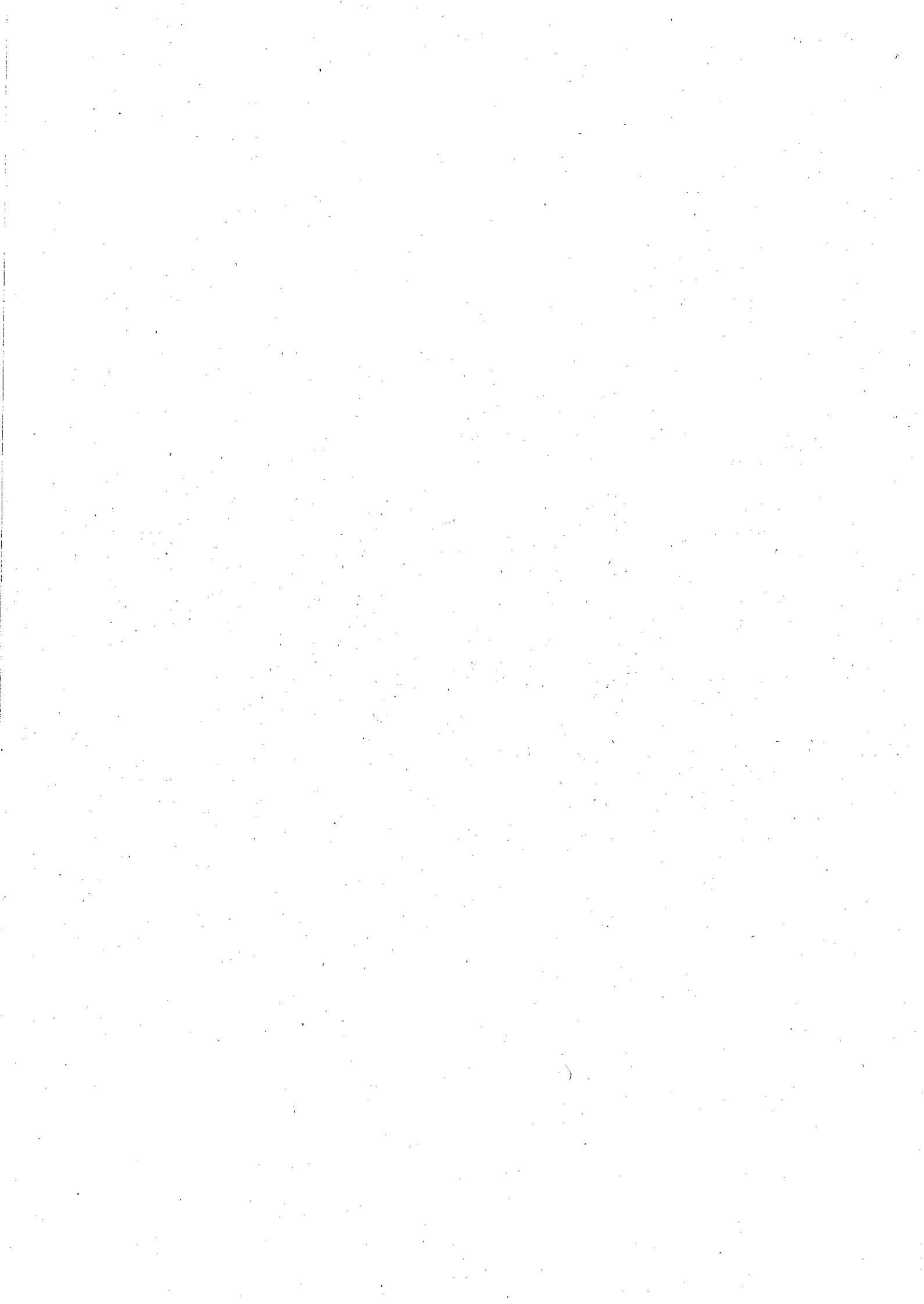

1- La ley 39/2015 del Procedimiento Administrativo Común de las Administraciones Públicas establece que los interesados con capacidad de obrar podrán actuar por medio de representante ¿cuándo NO será necesario acreditar dicha representación?:

- A) Para los actos y gestiones de mero trámite.
- B) Para interponer recursos.
- C) Para formular solicitudes.
- D) Para renunciar a derechos en nombre de otra persona.

2.- Sobre las reuniones del Consejo de Dirección recogido en el Texto Refundido del Servicio Aragonés de Salud:

- A) Se reunirá, al menos, una vez al trimestre.
- B) Se reunirá siempre que lo convoque la Comisión de valoración.
- C) Se reunirá cada semana.
- D) El Presidente convocará el Consejo cuando lo soliciten, al menos, dos quintos de sus miembros.

3.- El art. 65.1 de la Ley 14/1986 de 25 de abril General de Sanidad establece que cada Área de Salud estará vinculada o dispondrá:

- A) Como máximo de dos hospitales.
- B) Entre uno y dos hospitales generales.
- C) Al menos de un hospital general.
- D) Como máximo de un hospital.

4.-La Ley 31/1995, de 8 de noviembre, de Prevención de Riesgos Laborales, establece que el empresario: (indique lo INCORRECTO):

- A) Deberá cumplir las obligaciones establecidas en la normativa sobre prevención de riesgos laborales.
- B) Adoptará las medidas necesarias a fin de garantizar que cualquier trabajador pueda acceder a las zonas de riesgo grave y específico.
- C) Garantizará la seguridad y la salud de los trabajadores a su servicio en todos los aspectos relacionados con el trabajo.
- D) Tomará en consideración las capacidades profesionales de los trabajadores en materia de seguridad y de salud en el momento de encomendarles las tareas.

5.- Según los datos del Instituto Aragonés de Estadística a 1 de enero de 2022, la población extranjera residente en Aragón en su mayoría procede de:

- A) América.
- B) Asia.
- C) África.
- D) Europa.

6.- ¿Quiénes serán titulares del derecho a la protección de la salud y a la atención sanitaria según lo establecido en el art. 1.2 de la Ley 14/1986 de 25 de abril General de Sanidad?:

- A) Todos los españoles y los ciudadanos extranjeros que tengan establecida su residencia en el territorio nacional.
- B) Todos los españoles y los ciudadanos extranjeros, aunque no tengan establecida su residencia en el territorio nacional.
- C) Sólo los españoles.
- D) Ninguna es correcta.

7.- Cuales son los criterios de clasificación del personal estatutario según el art. 5 de Ley 55/2003, de 16 de diciembre, del Estatuto Marco del personal estatutario de los servicios de salud. Indique lo INCORRECTO:

- A) Función desarrollada.
- B) Tipo de nombramiento.
- C) Nivel del título aportado para su ingreso.
- D) Nivel del título exigido para su ingreso.

8.- Indique la INCORRECTA respecto a la movilidad voluntaria del artículo 37 de Ley 55/2003, de 16 de diciembre, del Estatuto Marco del personal estatutario de los servicios de salud:

- A) Cuando de un procedimiento de movilidad se derive cambio en el Servicio de Salud de destino, el plazo de cese será de un mes a contar desde el día siguiente a la publicación en el destino anterior.
- B) Los destinos obtenidos mediante sistema de movilidad son irrenunciables.
- C) Se entenderá que solicita la excedencia voluntaria por interés particular como personal estatutario quien no se incorpore al destino obtenido dentro de los plazos establecidos.
- D) Los procedimientos de movilidad voluntaria se efectuarán preferentemente cada dos años.

9.- Los supuestos de violencia ejercida sobre la mujer por parte de quienes hayan estado ligados a ellas por relaciones similares de afectividad sin convivencia son consideradas según la Ley 4/2007, de 22 de marzo, de Prevención y Protección Integral a las Mujeres Víctimas de Violencia en Aragón:

- A) Violencia doméstica.
- B) Violencia económica.
- C) Violencia de género.
- D) Violencia machista.

10.- ¿Cuál es el municipio de Aragón con mayor densidad de población según datos actualizados a 2021 por el Instituto Aragonés de Estadística?:

- A) Barbastro.
- B) Graus.
- C) Cantavieja.
- D) Ateca.

11.- Según establece el art. 29 de la Ley 31/1995, de 8 de noviembre, de Prevención de Riesgos Laborales, “utilizar correctamente los medios y equipos de protección facilitados por el empresario, de acuerdo con las instrucciones recibidas de éste” es:

- A) Una obligación de los trabajadores en materia de prevención de riesgos.
- B) Un derecho de los trabajadores en materia de prevención de riesgos.
- C) Un derecho del empresario en materia de prevención de riesgos.
- D) Ninguna es correcta.

12.- La sede Permanente de las Cortes de Aragón es:

- A) La que se determine en cada momento.
- B) La Ciudad de Zaragoza, en el Edificio Pignatelli.
- C) La Ciudad de Zaragoza, en el Palacio de la Aljafería.
- D) Lugares de la Ciudad de Zaragoza.

13.- ¿Cuál NO es un órgano del sector sanitario?

- A) Órganos de Dirección de Centros.
- B) Órganos Colegiados de Dirección.
- C) Órganos de Asesoramiento de Centros.
- D) Órganos de Complementación de Centros.

14.- El Presidente de Aragón:

- A) Es elegido por las Cortes Generales y nombrado por el Rey.
- B) Es elegido entre senadores y senadoras.
- C) Responde políticamente ante las Cortes Generales.
- D) Preside el Gobierno de Aragón y dirige y coordina su acción.

15.- La Constitución Española en su art. 123 establece que el Presidente del Tribunal Supremo será nombrado por:

- A) El Presidente del Gobierno.
- B) Las Cortes Generales.
- C) El Congreso de los Diputados.
- D) El Rey.

16.- El castellano es la lengua oficial del Estado. Todos los españoles tienen:

- A) El deber de utilizarla y el derecho a usarla.
- B) El deber de usarla y el derecho a conocerla.
- C) El deber de conocerla y el derecho a usarla.
- D) No hay lengua oficial del Estado.

17.- Contra la resolución de un recurso de reposición:

- A) Podrá interponerse recurso de alzada.
- B) Podrá interponerse de nuevo otro recurso de reposición.
- C) No podrá interponerse de nuevo dicho recurso de reposición.
- D) Podrá interponerse indistintamente recurso de alzada o reposición.

18.- Según el artículo 18 de la Constitución Española de 1978:

- A) Se garantiza el derecho al deshonor.
- B) Se garantiza el secreto de las comunicaciones y, en especial, de las postales, telegráficas y telefónicas, salvo resolución judicial.
- C) Se garantiza el derecho a la orientación personal y familiar y a la propia imagen.
- D) Una ley orgánica limitará el uso de la informática para garantizar el honor y la intimidad personal y familiar de los ciudadanos y el pleno ejercicio de sus derechos

19.- ¿A qué principios responde el régimen disciplinario según el art. 71 de la ley 55/2003, de 16 de diciembre, del Estatuto Marco del personal estatutario de los servicios de salud

- A) Eficiencia, eficacia, tipicidad e intencionalidad.
- B) Tipicidad, eficacia y proporcionalidad.
- C) Proporcionalidad, eficiencia y tipicidad e intencionalidad.
- D) Reiteración y reincidencia.

20.- La propuesta de Reforma del Estatuto de Autonomía de Aragón requerirá en todo caso:

- A) Aprobación de las Cortes de Aragón por mayoría absoluta y la aprobación de las Cortes Generales mediante Ley Orgánica.
- B) Aprobación de las Cortes de Aragón por mayoría simple y la aprobación de las Cortes Generales mediante Ley Orgánica.
- C) Aprobación de las Cortes de Aragón por mayoría de tres quintos y la aprobación de las Cortes Generales mediante Ley Orgánica.
- D) Aprobación de las Cortes de Aragón por mayoría de dos tercios y la aprobación de las Cortes Generales mediante Ley Orgánica.

21.- ¿Qué país ha sido el principal suministrador de las importaciones realizadas por Aragón en 2021, según los datos facilitados por el Instituto Aragonés de Estadística?:

- A) Marruecos.
- B) China.
- C) Portugal.
- D) India.

22.- La ley 39/2015 del Procedimiento Administrativo Común de las Administraciones Públicas señala que cuando un día fuese hábil en el municipio o Comunidad Autónoma en que residiese el interesado, e inhábil en la sede del órgano administrativo, o a la inversa:

- A) Se considerará siempre hábil.
- B) Se considerará inhábil sólo si en el municipio en que tenga su sede el órgano administrativo es inhábil.
- C) Se considerará inhábil sólo si en el municipio donde resida el interesado es inhábil.
- D) Se considerará inhábil en todo caso.

23.-Atendiendo a lo establecido en el art. 4 de la Ley 31/1995, de 8 de noviembre, de Prevención de Riesgos Laborales, se entenderá como "equipo de trabajo":

- A) Cualquier equipo potencialmente peligroso.
- B) Cualquier equipo destinado a ser llevado o sujetado por el trabajador para que le proteja de uno o varios riesgos.
- C) Cualquier máquina, aparato, instrumento o instalación utilizada en el trabajo.
- D) Esta definición no está contemplada en la Ley de Prevención de Riesgos.

24.- Respecto a las Comunidades Autónomas, ¿cuál será la norma institucional básica de cada Comunidad según el art. 147.1 de la Constitución Española?:

- A) La norma que indiquen en cada caso las Cortes Generales.
- B) La ley del Presidente de cada Comunidad Autónoma.
- C) Los Decretos Legislativos.
- D) Su Estatuto de Autonomía.

25.- En el art. 43 de la Constitución:

- A) Compete a los poderes públicos organizar y tutelar la salud privada a través de medidas preventivas y de las prestaciones y servicios necesarios.
- B) Se reconoce el derecho a la desprotección de la salud.
- C) Una ley orgánica establecerá los derechos y deberes de todos al respecto.
- D) Los poderes públicos fomentarán la educación sanitaria, la educación física y el deporte. Asimismo, facilitarán la adecuada utilización del ocio.

26. ¿Cuál NO es un principio general recogido en el Plan Integral de Gestión de la Diversidad Cultural de Aragón?

- A) Igualdad.
- B) Normalización.
- C) Globalidad.
- D) Diversificación personal.

27.-Según lo establecido en el art. 56.5 de la Ley 14/1986 de 25 de abril General de Sanidad ¿cuántas Áreas de Salud tendrá cada provincia?:

- A) Entre una y dos Áreas.
- B) Como máximo tres Áreas.
- C) Como mínimo un Área.
- D) Como mínimo dos Áreas.

28.- Según lo indicado en el art. 66 de la Constitución Española, ¿a quién representan las Cortes Generales?:

- A) Al Congreso de los Diputados.
- B) Al Senado.
- C) Al Congreso y al Senado.
- D) Al pueblo español.

29.- Según el art. 1 de la Ley 4/2018, de 19 de abril, de Identidad y Expresión de Género e Igualdad Social y no Discriminación de la Comunidad Autónoma de Aragón, cualquier tipo de discriminación por identidad o expresión de género se entenderá como:

- A) Acoso discriminatorio.
- B) Represalia.
- C) Discriminación múltiple.
- D) Transfobia.

30.- Cual NO es un órgano administrativo del Servicio Aragonés de Salud:

- A) Dirección Económico Administrativa.
- B) Dirección Hospitalaria y Especializada.
- C) Dirección de Obras, Instalaciones y Equipamientos.
- D) Dirección de Coordinación Asistencial.

31.-El método de neutralización del tóxico de la lejía y amoniaco. Señale la respuesta correcta:

- A) Bicarbonato.
- B) Leche.
- C) Agua.
- D) Zumo de limón.

32.-Según Binet y Bourliere todas las modificaciones morfológicas, fisiológicas, bioquímicas y psicológicas que aparecen como consecuencia de la acción del tiempo sobre los seres vivos se denominan:

- A) Geriatria.
- B) Gerontología.
- C) Envejecimiento.
- D) Adolescencia.

33.- En relación al calibre de las sondas vesicales, señale la INCORRECTA:

- A) Se mide según su diámetro y se expresa en Charrière.
- B) Un Charrière es 1/3 de mm.
- C) La medida suele indicarse por el color del conector de la parte proximal de la sonda.
- D) La sonda con el conector de color azul tiene un diámetro de Fr 12.

34.- Los factores de riesgo que favorecen las caídas en el anciano por la disminución de los receptores articulares y musculares son:

- A) Sistema nervioso.
- B) Oculares.
- C) Vestibulares.
- D) Propioceptivos.

35.- ¿Cuál de las siguientes escalas utilizaríamos para valorar la sobrecarga del cuidador principal?

- A) Zarit.
- B) Norton.
- C) Tinetti.
- D) Barthel.

36.- Un almacén central de residuos sanitarios de los centros sanitarios, que no disponga de un sistema de refrigeración que garantice una temperatura inferior a 4° C en toda la masa del residuo, podrán contener los residuos generados por un periodo máximo de:

- A) 24 horas, exceptuando los residuos cortantes y/o punzantes.
- B) 12 horas, exceptuando los residuos cortantes y/o punzantes.
- C) 36 horas, exceptuando los residuos cortantes y/o punzantes.
- D) 72 horas, exceptuando los residuos cortantes y/o punzantes.

37.- Las muestras de exudado vaginal y endocervical con medio de transporte para cultivo bacteriano, se conservarán cuando su traslado no pueda ser inmediato:

- A) Pueden permanecer hasta 24 horas a -5°C.
- B) Si se congelan pueden esperar un tiempo indeterminado.
- C) Refrigeradas y garantizar que no se rompe la cadena de frío.
- D) Temperatura ambiente.

38.- Si llamamos a un fármaco por el nombre de Bromhexidina estamos empleando su denominación referida a:

- A) Marca comercial.
- B) Fórmula magistral.
- C) Nombre genérico.
- D) Excipiente.

39.- No es considerado un riesgo psicosocial:

- A) El exceso de exigencias psicológicas.
- B) El exceso de influencia y de desarrollo.
- C) La falta de apoyo y de calidad liderazgo.
- D) Las escasas compensaciones.

40.- Tomando como referencia la acción de los fármacos en el organismo, la concentración mantenida de un fármaco en el plasma durante una serie de dosis programadas, se denomina:

- A) Pico del nivel de plasma.
- B) Meseta.
- C) Vida media de un fármaco.
- D) Vida media de eliminación.

41.- En relación a las sondas tipo Foley, señale la INCORRECTA:

- A) Se introducen a través de la uretra.
- B) Son productos sanitarios de un solo uso.
- C) Permiten evacuar la orina contenida en los uréteres.
- D) Permiten instilar líquido, con fines diagnósticos o terapéuticos.

42.- El tubo de Kher:

- A) Es un drenaje utilizado en cirugía biliar.
- B) Es un drenaje utilizado en cirugía torácica.
- C) Su función es extraer líquido o aire acumulado en el espacio pleural.
- D) Su función es derivar la orina contenida en la vejiga hacia el exterior.

43.- Señale la definición correcta de ASEPSIA:

- A) Método que consiste en combatir o prevenir los padecimientos infecciosos, destruyendo los microbios que los causan.
- B) Ausencia de materia séptica, estado libre de infección.
- C) Es una técnica de saneamiento que incluye acciones metódicas y programadas con la finalidad de remover y separa de las superficies inertes, por medios mecánicos y físicos, la suciedad que sirve de soporte y nutriente a los microorganismos.
- D) Es el conjunto de procesos físicos, químicos o mixtos, que hacen posible la eliminación o reducción de los microorganismos infecciosos.

44.- ¿Cuál de las siguientes afirmaciones sobre la pulsioximetría NO es cierta?

- A) Mide la frecuencia cardíaca.
- B) Mide la frecuencia respiratoria.
- C) Indica la saturación de oxígeno de la hemoglobina.
- D) Proporciona una monitorización continua, sencilla y no invasiva.

45. En la efectividad de los desinfectantes químicos según su nivel de actuación. La desinfección de bajo nivel, DBN. Señale la respuesta INCORRECTA.

- A) Usaremos sustancias como amonios cuaternarios y componentes mercurícos.
- B) No elimina Mycobacterium tuberculosis ni los virus de pequeño tamaño, esporas o micobacterias. Algunos tampoco destruyen todas las bacterias.
- C) Elimina la mayoría de las bacterias patógenas en su forma vegetativa y la mayor parte de los hongos y virus de tamaño medio.
- D) Glutaraldehído, dióxido de cloro, peróxido de hidrógeno y ácido peracético son desinfectantes de bajo nivel, DBN.

46.- ¿Qué elemento puede colocarse en la cama para que el paciente realice pequeños desplazamientos corporales dentro de la cama, incorporarse y cambiar de posición?

- A) Boxia.
- B) Kolson.
- C) Triángulo Balkan.
- D) Catgut.

47.- En relación al transporte interior en los centros, de los residuos sanitarios:

- A) La circulación vertical de residuos sanitarios solo se realizará mediante ascensores exclusivos para este fin.
- B) La circulación vertical de residuos sanitarios solo se realizará mediante montacargas exclusivos para este fin.
- C) La circulación vertical de residuos sanitarios solo se realizará mediante ascensores y/o montacargas exclusivos para este fin.
- D) La circulación vertical de residuos sanitarios se realizará, en horarios establecidos, mediante ascensores y/o montacargas, que deberán ser limpiados y desinfectados después de cada operación de traslado de residuos sanitarios.

48.-Entre las funciones de un vendaje se encuentra:

- A) Descompresión.
- B) Descarga.
- C) Inestabilidad.
- D) No sostén.

49.- Entre los principales agentes causantes de infecciones nosocomiales NO se encuentran:

- A) Las bacterias.
- B) Los virus.
- C) Los hongos.
- D) Los protozoos.

50.- En la deambulación del anciano hay una serie de diferencias típicas en la marcha:

- A) Cabeza elevada.
- B) Mayor angulación de rodilla.
- C) Brazos en semiflexión.
- D) Existe balanceo de brazos.

51.- La Organización Mundial de la Salud (OMS) señaló como finalidades de los cuidados al paciente terminal. Señale la respuesta INCORRECTA:

- A) Calmar el dolor.
- B) Mantener la vida, reafirmando su importancia, con el objetivo de alargarla o acortarla.
- C) Apoyar a la familia durante el proceso terminal y el duelo.
- D) Controlar los síntomas.

52.- Todos los residuos sanitarios punzantes deberán acumularse en envases que cumplan con las siguientes especificaciones, señale la INCORRECTA

- A) Libre sustentación.
- B) Con galga 69 homologada.
- C) Opacos, impermeables y resistentes a la humedad.
- D) Con resistencia adecuada a la carga estática.

53.- ¿Qué debemos evitar en el momento de realizar la higiene en un paciente encamado?

- A) Una adecuada temperatura del agua.
- B) Aíslar al paciente todo lo posible del entorno.
- C) Cubrirle parcialmente mientras le aseamos.
- D) Las corrientes de aire en la habitación.

54.- Una toracocentesis permitirá analizar:

- A) Líquido seminal.
- B) Líquido pleural.
- C) Líquido subseroso.
- D) Líquido cefalorraquídeo.

55.- De las diferentes etapas que tiene el puerperio, señale cuál de las siguientes planteadas es INCORRECTA:

- A) Mediato.
- B) Mediano.
- C) Alejado.
- D) Inmediato.

56.- La alimentación del paciente a través de una sonda nasogástrica, ¿Se denomina?

- A) Alimentación enteral.
- B) Alimentación parenteral.
- C) Alimentación basal.
- D) Alimentación terapéutica.

57.- Cual de las siguientes afirmaciones en relación con la nutrición es VERDADERA:

- A) La vitamina K corresponde al grupo de vitaminas hidrosolubles.
- B) Un exceso de ácidos grasos insaturados está relacionado con enfermedades cardiovasculares.
- C) Una de las funciones de la fibra alimentaria es el mantenimiento de la flora bacteriana adecuada en el intestino.
- D) El exceso o defecto de minerales en el organismo no conlleva situaciones patológicas de gravedad.

58.- ¿Cuál de los siguientes antisépticos/desinfectantes tiene un efecto inicial muy rápido, se mantiene su acción durante más de 6 horas y no produce reacciones cutáneas ni sistémicas?

- A) Povidona yodada.
- B) Alcohol.
- C) Clorhexidina.
- D) Permanganato potásico.

59.- Respecto a los drenajes. En todos ellos los líquidos salen al exterior por la acción de la gravedad, EXCEPTO:

- A) Jackson-prat.
- B) De tejadillo.
- C) En cigarrillo.
- D) Penrose.

60.- NO se considera un objetivo de la unidad central de esterilización:

- A) Garantizar que el proceso de esterilización se realice cumpliendo los requisitos de seguridad, equidad, justicia y calidad.
- B) Estabilizar o mantener el proceso de la esterilización bajo control, evitando que se produzca una variabilidad excesiva.
- C) Recibir, custodiar y entregar el material.
- D) La protección de la salud y la seguridad de los trabajadores de la unidad.

61.- En relación al uso de muletas en los ancianos, señale la INCORRECTA:

- A) Se pueden utilizar una o dos muletas, dependiendo de la afectación o las necesidades de la persona mayor con movilidad reducida.
- B) Las muletas deben ser lo suficientemente fuertes para soportar el peso del cuerpo de la persona mayor.
- C) La empuñadura de la muleta debe estar regulada a la altura del troquíter del fémur.
- D) Cuando se usa una muleta, se debe colocar en el lado contrario de la pierna lesionada.

62.- En obstetricia y neonatología que significado tienen las siglas PEG:

- A) Recién nacido de primera gestación.
- B) Recién nacidos gemelares prematuros.
- C) Recién nacido con percentil grande para la edad gestacional.
- D) Recién nacido pequeño para la edad gestacional.

63.- Para la determinación de la fecha probable de parto en una paciente gestante podremos usar la regla de:

- A) Los 3 siete.
- B) O'Sullivan.
- C) Naubauer.
- D) Naegele.

64.- ¿Qué significado tiene el término oliguria en adultos?

- A) Volumen de orina superior a 2500cc en 24 horas.
- B) Volumen de orina superior a 1500cc en 24 horas.
- C) Volumen de orina inferior a 400cc en 24 horas.
- D) Falta total de eliminación de orina.

65.- ¿Cuál de estos efectos se produce tras la aplicación de frío local?

- A) Hipotensión.
- B) Hiperemia.
- C) Piloerección.
- D) Relajación muscular.

66.- Según establece el art.4 de la Ley 41/2002, de Autonomía del Paciente, sobre el derecho a la información asistencial: Indique lo INCORRECTO.

- A) La información clínica será verdadera.
- B) La información, como regla general se proporcionará a través de informes que quedará constancia en la historia clínica.
- C) El médico será uno de los responsables del cumplimiento de su derecho a la información.
- D) Toda persona tiene derecho a que se respete su voluntad de no ser informada.

67.- Señale a qué tipo de articulación corresponde la rodilla:

- A) Diartrosis.
- B) Sinartrosis.
- C) Anfiartrosis.
- D) Gonartrosis.

68.- Los llamados fármacos Parasimpaticomiméticos actúan sobre:

- A) Sistema nervioso central.
- B) Sistema nervioso periférico.
- C) Sistema endocrino.
- D) Sistema nervioso autónomo.

69.- ¿Que significa en obstetricia el término oligohidramnios?

- A) Es un exceso de líquido amniótico.
- B) Es un líquido teñido de color verde oscuro.
- C) Es una infección de líquido amniótico.
- D) Es un volumen escaso de líquido amniótico.

70. Las manifestaciones cognitivas normales del duelo en adultos son: Señale la respuesta INCORRECTA:

- A) Confusión.
- B) Alteraciones del sueño y/o la alimentación.
- C) Alucinaciones visuales y/o auditivas fugaces y breves.
- D) Preocupación, rumiaciones, pensamientos e imágenes recurrentes.

71.- Según establece el art 8 de la Ley 41/2002, de Autonomía del paciente, sobre el consentimiento informado: Indique la INCORRECTA.

- A) Es libre y voluntario.
- B) Será verbal como regla general.
- C) En procedimientos diagnósticos, terapéuticos e invasores se presentará por escrito.
- D) El paciente puede revocar libremente verbalmente su consentimiento en cualquier momento.

72.- Dentro del cuadro clínico del síndrome de burnout, la alienación ¿A qué grupo de síntomas corresponde?

- A) Síntomas somáticos.
- B) Síntomas emocionales.
- C) Síntomas conductuales.
- D) Síntomas actitudinales.

73.- El lavado de instrumental que se realiza en una cuba que es capaz de producir ondas sónicas de alta frecuencia, que se transmiten a través del agua chocando con la materia orgánica y haciendo que esta se desprenda de los instrumentos, sin dañar en absoluto su estructura se denomina.

- A) Ultrasonidos.
- B) Lavadora.
- C) Rayos Gamma.
- D) Ultravioleta.

74.- Las unidades para la hospitalización breve de pacientes con trastorno mental grave en fase aguda. Señala la respuesta correcta:

- A) Unidades de Salud Mental.
- B) Unidad Media Estancia.
- C) Unidad de Corta estancia.
- D) UASA.

75.-Según el tiempo de permanencia, los sondajes vesicales se denominan: Señale la INCORRECTA:

- A) Sondaje intermitente.
- B) Sondaje temporal.
- C) Sondaje permanente.
- D) Sondaje definitivo.

76.- Cual de las siguientes afirmaciones es FALSA, relacionadas con el sistema respiratorio:

- A) La dificultad para respirar en posición horizontal, se denomina Ortopnea.
- B) El aspirado de secreciones endotraqueales es una técnica estéril.
- C) La tuberculosis pulmonar está producida por el Bacilo de Koch (Mycobacterium Tuberculosis).
- D) La espiración es un proceso pasivo, se inicia cuando la presión pulmonar es menor que la presión atmosférica.

77.-Cuál de las siguientes vías es parenteral:

- A) Intravenosa.
- B) Oral.
- C) Rectal.
- D) Sublingual.

78.- Para mantener una higiene meticulosa con los pacientes encamados de larga duración. ¿Cuál de las siguientes acciones NO se debe realizar?

- A) Mantener una temperatura ambiente adecuada.
- B) Lubricar la piel con ácidos grasos hiperoxigenados u otras cremas protectoras.
- C) Realizar el aseo con jabón suave.
- D) Al terminar el aseo se le dará un masaje con alcohol o agua de colonia.

79.- NO se considera un signo habitual en la fase de agonía:

- A) Manos y pies fríos.
- B) Pulso irregular.
- C) Deshidratación.
- D) Palidez y sudoración pegajosa.

80.- ¿Cuál de estos signos y síntomas caracteriza al Síndrome de Burnout?

- A) Sólo estrés.
- B) Despersonalización, agotamiento emocional y sentimiento de baja realización personal.
- C) Estado de ansiedad y desinterés por la vida.
- D) Ninguna de las respuestas está relacionada con el síndrome.

81.- Según la clasificación de artículos hospitalarios de atención directa a pacientes de Earle Sparlding (1968), una sonda urinaria corresponde a:

- A) Artículo de riesgo medio.
- B) Artículo crítico.
- C) Artículo de nivel bajo.
- D) Artículo mínimo.

82.- La pepsina:

- A) Es una mezcla compleja de mucoproteínas y mucopolisacáridos.
- B) Es una glucoproteína que estimula la absorción de la vitamina B12.
- C) Es una de las enzimas principales de la digestión gástrica.
- D) Es una enzima no digestiva.

83.- El tiempo que transcurre desde que un material es procesado hasta que se utiliza o hasta que alcanza la fecha de caducidad se denomina:

- A) Tiempo medio de utilización de un producto estéril.
- B) Vida útil de un producto estéril.
- C) Máxima utilización de un producto estéril.
- D) Intervalo de tiempo útil de un producto estéril.

84. La abertura espontánea de una herida suturada en una intervención quirúrgica, se denomina:

- A) Dehiscencia.
- B) Atelectasia.
- C) Distensión.
- D) Evisceración.

85.- La cistouretrografía miccional seriada o CUMS. Señale la respuesta INCORRECTA:

- A) Es un estudio radiológico que nos permite visualizar la vejiga, parte inferior de los ureteres y uretra, mediante la introducción de un medio de contraste a través de la uretra con una sonda vesical.
- B) El estudio se lleva a cabo antes, durante y después de la micción.
- C) Es una exploración radiológica dinámica que permite observar y diagnosticar diferentes alteraciones en la mecánica de la deglución.
- D) Se utilizará una sonda Foley.

86.- Qué tipo de aislamiento hospitalario es INCORRECTO:

- A) Aislamiento protector o inverso.
- B) Aislamiento estricto.
- C) Aislamiento entérico o precauciones entéricas.
- D) Aislamiento de flujo espiratorio o máximo.

87.- Dispositivos integrados por equipos interdisciplinarios especializados orientados a la rehabilitación del paciente con trastorno mental crónico y dificultades funcionales. Señale la respuesta correcta.

- A) Centros de Inserción laboral.
- B) Centros de día.
- C) Pisos tutelados.
- D) Unidades de corta estancia.

88.- ¿Qué factor exógeno interviene en la aparición de infecciones de la herida quirúrgica?

- A) Preparación inadecuada del paciente.
- B) Tratamiento preoperatorio prolongado con antibióticos.
- C) Diabetes.
- D) Hospitalización prolongada.

89.- Respecto a la alimentación enteral (AE) señale la FALSA:

- A) Puede administrarse de forma intermitente o continua.
- B) El dolor abdominal es una de las complicaciones gastrointestinales de la AE.
- C) En la administración de la AE por bomba es necesario purgar el sistema hasta que no quede aire en el interior.
- D) Durante la administración de la AE el paciente permanecerá en posición decúbito supino para evitar broncoaspiraciones.

90.- La pinza que se utiliza para sujetar un campo quirúrgico se denomina. Señale la INCORRECTA:

- A) Pinza Pinocets.
- B) Pinza de Backhaus.
- C) Pinza de Jones.
- D) Pinza de Lister.

91.- La higiene del paciente es función de:

- A) El celador.
- B) El personal de limpieza.
- C) El Técnico en Cuidados Auxiliares de Enfermería.
- D) Todos los anteriores son responsables.

92.- ¿En qué tipo de riesgos se incluyen las enfermedades infecciosas?

- A) Psicológicos.
- B) Posturales.
- C) Ergonómicos.
- D) Biológicos.

93. ¿Qué tipo de nutriente intervienen en la renovación y reparación del tejido dañado y tienen a las proteínas y al calcio como sus principales componentes?

- A) Reguladores.
- B) Plásticos.
- C) Energéticos.
- D) Osmóticos.

94.- En la RCP básica, la maniobra de elección para la apertura de las vías aéreas en una persona que no sufre ningún traumatismo es:

- A) En la RCP básica no se realiza apertura de la vía aérea.
- B) Maniobra de Valsalva.
- C) Maniobra frente-mentón.
- D) Maniobra de Kristeller.

95.- Que debe hacerse en cuanto a los registros y evaluación de calidad en esterilización. Señale la respuesta INCORRECTA.

- A) Evaluaciones periódicas realizadas a los equipos.
- B) Certificarse la trazabilidad como el seguimiento y registro de todas las etapas que incluye el procedimiento de esterilización hasta su estado final en su utilización.
- C) Registrar ciclos diarios de esterilización y código de cargas.
- D) En los ciclos diarios de esterilización se deberán usar delantales plomados como prevención de riesgo laboral.

96.- ¿Cuál es un elemento clave para que una comunicación verbal-oral sea eficaz?

- A) Saber interrumpir para poder contra argumentar.
- B) Saber prejuizar.
- C) Saber preguntar para corregir.
- D) Saber escuchar.

97. En la cirugía proctológica se colocará al paciente en posición:

- A) Ortopneica.
- B) Kraske.
- C) Morestín.
- D) Röser.

98.- Los residuos cortantes y punzantes, recogidos en envases que cumplan las especificaciones señaladas en el artículo 5 del decreto 29/1995, de 21 de febrero, podrán ser almacenados en el almacén central de residuos sanitarios de los centros sanitarios durante:

- A) 48 horas.
- B) 72 horas.
- C) 15 días.
- D) 1 mes.

99. Señale la INCORRECTA, dentro de la clasificación de los músculos por su función:

- A) Flexores.
- B) Fijadores.
- C) Sinérgicos.
- D) Oponentes.

100.- El segundo eslabón de la cadena epidemiológica es el mecanismo de transmisión. ¿Cuál de estas formas de transmisión NO pertenece a la transmisión directa?

- A) Mordedura de animales.
- B) El agua.
- C) Núcleos goticulares de Wells.
- D) Contacto con las manos sucias o contaminadas.

101.- Cuando realizamos un estudio de reflejos a un recién nacido y vemos la denominada posición de esgrimista, ¿cuál es el reflejo que estamos valorando?

- A) Reflejo tónico del cuello.
- B) Reflejo del moro.
- C) Reflejo de Babinski.
- D) Reflejo de prensión.

102.- ¿En qué capítulo de la ley 41/2002 de 14 de noviembre básica reguladora de la autonomía del paciente y obligaciones en materia de información y documentación clínica reconoce el derecho a la intimidad del paciente? Indique la respuesta CORRECTA

- A) Capítulo V.
- B) Capítulo I.
- C) Capítulo VI.
- D) Capítulo III.

103.- El catéter de derivación urinaria consistente en un tubo flexible de pequeño calibre multiperforado e incurvado en ambos extremos, que se sitúa desde el riñón a la vejiga se denomina:

- A) Catéter Nelaton.
- B) Catéter doble jota.
- C) Catéter Robinson.
- D) Catéter triple lumen.

104.- En cumplimiento del Decreto 29/1995, de 21 de febrero de la Diputación General de Aragón de gestión de residuos sanitarios. Con respecto a las responsabilidades y obligaciones de los productores y gestores de residuos. Señale la respuesta INCORRECTA.

- A) Las autorizaciones que la Diputación General de Aragón otorgue para la gestión de los residuos sanitarios no podrán ser invocadas para excluir ó disminuir la responsabilidad civil o penal en la que incurran los beneficiarios en el ejercicio de sus actividades.
- B) La titularidad originaria se atribuirá al productor. También se considerará titularidad originaria la del poseedor de los residuos que no justifique su adquisición conforme al presente Decreto.
- C) Los productores y gestores de residuos sanitarios adoptarán las medidas necesarias para asegurar que la gestión de estos residuos se realiza de conformidad con lo establecido en este Decreto y con la legislación sectorial aplicable.
- D) Los residuos del Grupo III estarán exentos de tener titular responsable.

105. Las necesidades energéticas diarias de una persona, que se conocen con el nombre de gasto energético total (GET), están compuestas por los siguientes factores, EXCEPTO:

- A) Gasto energético basal (GB).
- B) Gasto energético según la actividad física (GAF).
- C) Cantidad diaria recomendada (CDR).
- D) Acción dinámica de los alimentos (ADE).

106.-Señale que tipo de fármacos de los enumerados a continuación actúan sobre el Sistema Nervioso Central:

- A) Estimulantes.
- B) Relajantes musculares.
- C) Simpaticolíticos.
- D) Cardiotónicos.

107.-Las Unidades de Salud Mental atienden los problemas de salud mental por un equipo:

- A) Interdisciplinar.
- B) Multiprofesional.
- C) Interprofesional.
- D) Multidisciplinar.

108.- La Orden por la que se establecen instrucciones sobre gestión de residuos en la situación de crisis sanitaria ocasionada por el COVID-19 es:

- A) Orden SND/271/2020, de 15 de marzo.
- B) Orden SND/271/2020, de 16 de marzo.
- C) Orden SND/ 271/2020, de 19 de marzo.
- D) Orden SNS/ 271/2020, de 20 de marzo.

109.- El tratamiento de las enfermedades mediante aguas minero-medicinales se llama:

- A) Fisioterapia.
- B) Crenoterapia.
- C) Criptoterapia.
- D) Ninguna es correcta.

110.- El baño al paciente encamado hay que realizarlo por partes. Lo primero que debe lavarse son:

- A) Las extremidades inferiores.
- B) Espalda y nalgas.
- C) Cara, cuello y orejas.
- D) Manos.

