



Apertura de centros de trabajo en Aragón

Año 1998



Introducción.....	3
-------------------	---

TABLAS

1. Evolución del número de centros por año de apertura. Aragón, provincias y comarcas	9
1.1. Representación gráfica de la evolución de centros por año de apertura. Aragón, provincias y comarcas	10
2. Evolución del número de centros por año de apertura, según municipios de 1.000 habitantes o más en el Padrón de 1996.....	15
3. Evolución del número de trabajadores por año de apertura del centro y sexo. Aragón, provincias y comarcas.....	18
3.1. Representación gráfica de la evolución del número de trabajadores por año de apertura del centro y sexo. Aragón, provincias y comarcas	22
4. Evolución del número de trabajadores por año de apertura del centro, según municipios de 1.000 habitantes o más en el Padrón de 1996	29
5. Evolución del número de centros por año de apertura, según sector de actividad. Aragón, provincias y comarcas.....	33
5.1. Representación gráfica de la evolución de centros por año de apertura y sector de actividad. Aragón y provincias.....	38
6. Evolución del número de centros por año de apertura, según sector de actividad. Municipios de 1.000 habitantes o más en el Padrón de 1996	39
7. Evolución del número de centros por año de apertura, según división de CNAE-93. Aragón	82
8. Evolución del número de centros por año de apertura, según división de CNAE-93. Provincias	
Provincia de Huesca	84
Provincia de Teruel	86
Provincia de Zaragoza	88
9. Evolución del número de centros por año de apertura, según división de CNAE-93. Capitales de provincia.	
Municipio de Huesca	90
Municipio de Teruel.....	92
Municipio de Zaragoza	94
10. Evolución del número de centros por meses, según año de apertura. Aragón, provincias y comarcas.....	96
10.1. Representación gráfica del porcentaje de variación de la apertura de centros de trabajo en 1998 respecto a 1997. Aragón, y comarcas	99

Introducción

PRESENTACIÓN

El Instituto Aragonés de Estadística (IAE), tras el proceso de transferencias a la Comunidad Autónoma de Aragón de la competencia en materia de ejecución de la legislación laboral, aporta una nueva operación estadística, la *Apertura de centros de trabajo*. Con ello se continúa la recuperación de un corpus que contribuya a tener un mejor conocimiento de la realidad sociolaboral, pasada y presente, de lo que hemos venido en llamar mercado de trabajo.

La información que aquí ofrecemos es fruto de un concienzudo trabajo de documentación, análisis y elaboración de una serie de tablas y gráficos que presentan, la evolución de lo que podríamos considerar una parte del movimiento demográfico empresarial. Con la exposición de estos datos pueden sin duda reconstruirse, bajo diferentes enfoques, momentos de bonanza económica y momentos de grave depresión; se obtiene una visión de la concentración de distintas actividades económicas según los ámbitos territoriales analizados, y, sobre todo, esta explotación estadística tiene, con sus lógicas limitaciones técnicas, el valor añadido de la información municipal que aporta, más teniendo en cuenta la atomización territorial de nuestra Comunidad Autónoma.

En esta breve presentación, debemos reconocer y agradecer al Ministerio de Trabajo y Asuntos Sociales la cesión del fichero que contiene los datos originales que nos han permitido llegar hasta aquí, así como a cuantos han aportado su particular y siempre interesante opinión sobre el proceso de producción.

Finalmente, quisiéramos solicitar la colaboración de los lectores y usuarios de esta información para que nos ayuden a mejorarla.

Introducción

INTRODUCCIÓN

Abordamos en esta publicación, una aproximación a lo que han sido las aperturas de centros de trabajo en la Comunidad Autónoma de Aragón, con una desagregación territorial que, según las distintas variables analizadas, alcanza hasta el nivel municipal; este hecho supone ya un valor añadido a la información disponible hasta la fecha, que se limitaba a la agregación provincial y autonómica de los datos.

La radiografía de la creación de empresas a través de las declaraciones de apertura de los centros de trabajo que obligatoriamente deben realizar las empresas, puede así ayudar, con otras estadísticas sean o no del mercado de trabajo, a disponer de la mayor información municipal posible.

La legislación laboral considera centro de trabajo la unidad productiva con organización específica, que sea dada de alta, como tal, ante la autoridad laboral. (Art.1 del *Real Decreto Legislativo 1/1995, de 24 de Marzo*, por el que se aprueba el texto refundido de la *Ley del Estatuto de los Trabajadores*). Como podemos comprobar la exigencia de proceder a una comunicación obligatoria ante un órgano de la Administración es lo que nos va a permitir obtener datos estadísticos.

El *Decreto 2065/1974, de 30 de mayo* por el que se aprueba el texto refundido de la *Ley General de la Seguridad Social* estableció la obligación empresarial de autorización previa de la Delegación de Trabajo antes de proceder a la apertura de un centro de trabajo; el objetivo fundamental era que la Inspección de Trabajo pudiera comprobar que los locales e instalaciones cumplieran con la normativa en materia de Seguridad e Higiene en el Trabajo.

Con posterioridad, el *Real Decreto-Ley 1/1986, de 14 de marzo, de medidas urgentes administrativas, financieras, fiscales y laborales*, en su artículo 6, suprimió el requisito de la previa autorización, exigiendo únicamente la comunicación de la apertura del centro de trabajo dentro de los treinta días siguientes, y especificando que la autoridad laboral determinará los requisitos y datos que el empresario debe declarar y cumplimentar al efectuar la comunicación de apertura.

Por fin, la *Orden del Ministerio de Trabajo de 6 de mayo de 1988, que modifica la de 6 de octubre de 1986*, establece los requisitos que deben reunir las comunicaciones de apertura o reanudación de actividades de los centros de trabajo. En los impresos la Administración recoge datos de la empresa (nombre, domicilio, actividad económica...); del centro de trabajo (nombre, domicilio, actividad económica, fecha de inicio de la actividad, total de trabajadores por sexo, ...); y datos acerca de actividades u operaciones que puedan representar riesgos para la salud de los trabajadores.

Estos breves antecedentes nos aproximan a algunas explicaciones y carencias del contenido del fichero objeto de esta explotación estadística, que iremos relatando más adelante.

Introducción

PROCESO DE PRODUCCIÓN

El IAE viene recibiendo del Ministerio de Trabajo y Asuntos Sociales la base de datos conteniendo los registros originales de las declaraciones de apertura de centros de trabajo realizadas en Aragón. Dadas las características de este fichero, la información depurada de cada año no está disponible hasta bien avanzado el año siguiente.

Varias son las modalidades que engloba el concepto de apertura de centro de trabajo, nueva creación, reanudación de actividad, cambio de actividad o traslado, ya sea en empresas de nueva creación o en empresas ya existentes, si bien a efectos de explotación estadística no hemos considerado estas variables, agrupándolas todas en una sola categoría.

En cuanto al número de trabajadores, es oportuno señalar que las empresas presentan las comunicaciones de apertura sin tener a toda la plantilla contratada, por lo que la cifra del total de trabajadores no es en absoluto representativa de la evolución del empleo, ya que se subvalora el volumen total de contrataciones que puede alcanzar.

En general, y debido a fallos de grabación de datos imposibles de subsanar, o bien a causa de fallos de la unidad informante, es decir la empresa -también insubsanables-, en la práctica totalidad de las tablas podría existir un apartado de "no consta", si bien hemos considerado innecesario incluirlo por su escasa relevancia para obtener la visión del fenómeno analizado.

Como ejemplos de lo anterior podemos decir que existen registros en los que no consta el municipio del centro de trabajo, aunque sí consta la provincia; la lógica conclusión es que la suma total de centros, municipio a municipio, será inferior a la suma total de centros por provincia. Igual ocurre en el caso de los trabajadores, o en las referencias al sexo, caso en el que el total de trabajadores va a ser mayor que la suma de uno y otro sexo. Asimismo en el caso de la actividad económica se produce la misma incidencia por existir registros sin valores, o ser éstos manifiestamente erróneos.

En cuanto al ámbito temporal el año de referencia es aquél en que las empresas declaran que van a iniciar la actividad.

No ha sido posible explotar la actividad económica para los registros anteriores a 1994, en primer lugar por fallos de información de los registros, y en segundo lugar porque en ese año se comenzó a utilizar la Clasificación Nacional de Actividades Económicas de 1993 (CNAE-93), sustituyendo a la clasificación utilizada hasta entonces, que databa de 1974 (CNAE-74). La transformación realizada de una a otra no consiguió una homogeneización total de los datos, por lo que, de haberlos tabulado, se habrían producido cambios bruscos en los datos de 1994 respecto a los de 1993 que no obedecerían a variaciones en el fenómeno real.

La actividad económica, como ya hemos señalado, responde a Divisiones de CNAE-93 (a dos dígitos), y además hemos llevado a cabo la siguiente agregación por grandes Sectores de actividad a efectos didácticos y de observación global de la situación:

Introducción

Sector	Descripción Sector (IAE)	División	Descripción División CNAE-93
1	Agricultura	01	AGRICULTURA, GANADERIA, CAZA Y ACTIVIDADES DE LOS SERVICIOS RELACIONADOS CON LAS MISMAS
1	Agricultura	02	SELVICULTURA, EXPLOTACION FORESTAL Y ACTIVIDADES DE LOS SERVICIOS RELACIONADOS CON LAS MISMAS
1	Agricultura	05	PESCA, ACUICULTURA Y ACTIVIDADES DE LOS SERVICIOS RELACIONADOS CON LAS MISMAS
2	Industria	10	EXTRACCIÓN Y AGLOMERACIÓN DE ANTRACITA, HULLA, LIGNITO Y TURBA
2	Industria	11	EXTRACCIÓN DE CRUDOS DE PETROLEO Y GAS NATURAL; ACTIVIDADES DE LOS SERVICIOS RELACIONADOS CON LAS EXPLOTACIONES PETROLÍFERAS Y DE GAS, EXCEPTO ACTIVIDADES DE PROSPECCIÓN
2	Industria	12	EXTRACCIÓN DE MINERALES DE URANIO Y TORIO
2	Industria	13	EXTRACCIÓN DE MINERALES METÁLICOS
2	Industria	14	EXTRACCIÓN DE MINERALES NO METÁLICOS NI ENERGÉTICOS
2	Industria	15	INDUSTRIA DE PRODUCTOS ALIMENTICIOS Y BEBIDAS
2	Industria	16	INDUSTRIA DEL TABACO
2	Industria	17	INDUSTRIA TEXTIL
2	Industria	18	INDUSTRIA DE LA CONFECCIÓN Y DE LA PELETERÍA
2	Industria	19	PREPARACIÓN, CURTIDO Y ACABADO DEL CUERO; FABRICACIÓN DE ARTICULOS DE MARROQUINERÍA Y VIAJE; ARTICULOS DE GUARNICIONERÍA, TALABARTERÍA Y ZAPATERÍA
2	Industria	20	INDUSTRIA DE LA MADERA Y DEL CORCHO, EXCEPTO MUEBLES; CESTERÍA Y ESPARTERÍA
2	Industria	21	INDUSTRIA DEL PAPEL
2	Industria	22	EDICIÓN, ARTES GRÁFICAS Y REPRODUCCIÓN DE SOPORTES GRABADOS
2	Industria	23	COQUERÍAS, REFINO DE PETROLEO Y TRATAMIENTO DE COMBUSTIBLES NUCLEARES
2	Industria	24	INDUSTRIA QUÍMICA
2	Industria	25	FABRICACIÓN DE PRODUCTOS DE CAUCHO Y MATERIAS PLÁSTICAS
2	Industria	26	FABRICACIÓN DE OTROS PRODUCTOS MINERALES NO METÁLICOS
2	Industria	27	METALURGIA
2	Industria	28	FABRICACIÓN DE PRODUCTOS METÁLICOS, EXCEPTO MAQUINARIA Y EQUIPO
2	Industria	29	INDUSTRIA DE LA CONSTRUCCIÓN DE MAQUINARIA Y EQUIPO MECÁNICO
2	Industria	30	FABRICACIÓN DE MAQUINAS DE OFICINA Y EQUIPOS INFORMÁTICOS
2	Industria	31	FABRICACIÓN DE MAQUINARIA Y MATERIAL ELÉCTRICO
2	Industria	32	FABRICACIÓN DE MATERIAL ELECTRÓNICO; FABRICACIÓN DE EQUIPO Y APARATOS DE RADIO, TELEVISIÓN Y COMUNICACIONES
2	Industria	33	FABRICACIÓN DE EQUIPO E INSTRUMENTOS MÉDICO-QUIRÚRGICOS, DE PRECISIÓN, ÓPTICA Y RELOJERÍA
2	Industria	34	FABRICACIÓN DE VEHÍCULOS DE MOTOR, REMOLQUES Y SEMIRREMOLQUES
2	Industria	35	FABRICACIÓN DE OTRO MATERIAL DE TRANSPORTE
2	Industria	36	FABRICACIÓN DE MUEBLES; OTRAS INDUSTRIAS MANUFACTURERAS
2	Industria	37	RECICLAJE
2	Industria	40	PRODUCCIÓN Y DISTRIBUCIÓN DE ENERGÍA ELÉCTRICA, GAS, VAPOR Y AGUA CALIENTE
2	Industria	41	CAPTACIÓN, DEPURACIÓN Y DISTRIBUCIÓN DE AGUA
3	Construcción	45	CONSTRUCCIÓN
4	Servicios	50	VENTA, MANTENIMIENTO Y REPARACIÓN DE VEHÍCULOS DE MOTOR, MOTOCICLETAS Y CICLOMOTORES; VENTA AL POR MENOR DE COMBUSTIBLE PARA VEHÍCULOS DE MOTOR
4	Servicios	51	COMERCIO AL POR MAYOR E INTERMEDIARIOS DEL COMERCIO, EXCEPTO DE VEHÍCULOS DE MOTOR Y MOTOCICLETAS
4	Servicios	52	COMERCIO AL POR MENOR, EXCEPTO EL COMERCIO DE VEHÍCULOS DE MOTOR, MOTOCICLETAS Y CICLOMOTORES; REPARACION DE EFECTOS PERSONALES Y ENSERES DOMÉSTICOS
4	Servicios	55	HOSTELERÍA
4	Servicios	60	TRANSPORTE TERRESTRE; TRANSPORTE POR TUBERÍAS
4	Servicios	61	TRANSPORTE MARÍTIMO, DE CABOTAJE Y POR VÍAS DE NAVEGACIÓN INTERIORES
4	Servicios	62	TRANSPORTE AÉREO Y ESPACIAL
4	Servicios	63	ACTIVIDADES ANEXAS A LOS TRANSPORTES; ACTIVIDADES DE AGENCIAS DE VIAJES
4	Servicios	64	CORREOS Y TELECOMUNICACIONES
4	Servicios	65	INTERMEDIACIÓN FINANCIERA, EXCEPTO SEGUROS Y PLANES DE PENSIONES
4	Servicios	66	SEGUROS Y PLANES DE PENSIONES, EXCEPTO SEGURIDAD SOCIAL OBLIGATORIA
4	Servicios	67	ACTIVIDADES AUXILIARES A LA INTERMEDIACIÓN FINANCIERA
4	Servicios	70	ACTIVIDADES INMOBILIARIAS
4	Servicios	71	ALQUILER DE MAQUINARIA Y EQUIPO SIN OPERARIO, DE EFECTOS PERSONALES Y ENSERES DOMÉSTICOS
4	Servicios	72	ACTIVIDADES INFORMÁTICAS
4	Servicios	73	INVESTIGACIÓN Y DESARROLLO
4	Servicios	74	OTRAS ACTIVIDADES EMPRESARIALES
4	Servicios	75	ADMINISTRACIÓN PÚBLICA, DEFENSA Y SEGURIDAD SOCIAL OBLIGATORIA
4	Servicios	80	EDUCACIÓN
4	Servicios	85	ACTIVIDADES SANITARIAS Y VETERINARIAS, SERVICIOS SOCIALES
4	Servicios	90	ACTIVIDADES DE SANEAMIENTO PÚBLICO
4	Servicios	91	ACTIVIDADES ASOCIATIVAS

Introducción

Sector	Descripción Sector (IAE)	División	Descripción División CNAE-93
4	Servicios	92	ACTIVIDADES RECREATIVAS, CULTURALES Y DEPORTIVAS
4	Servicios	93	ACTIVIDADES DIVERSAS DE SERVICIOS PERSONALES
4	Servicios	95	HOGARES QUE EMPLEAN PERSONAL DOMÉSTICO
4	Servicios	99	ORGANISMOS EXTRATERRITORIALES

Con el objeto de incorporar aquella información municipal más relevante, hemos decidido utilizar, al igual que en otras de nuestras publicaciones, un criterio poblacional, añadiendo a los datos comarcales, provinciales y regionales, los de los municipios de más de 1.000 habitantes, según el Padrón de 1996.

Introducción

DESCRIPCIÓN DEL CONTENIDO DE LA PUBLICACIÓN

Iniciamos la publicación ofreciendo la serie histórica más larga posible, del número de centros cuya apertura fue comunicada, en diferentes niveles territoriales: la Comunidad Autónoma, las tres provincias, las treinta y tres comarcas, y los 114 municipios de 1.000 habitantes o más según el Padrón de 1996.

Se ofrece a continuación el número de los trabajadores, por sexo, con que los empresarios declaran iniciar su actividad, con la misma estructura territorial; como decíamos anteriormente este indicador infravalora el número total y real de trabajadores de las empresas, ya que el arranque de la actividad normalmente no implica una contratación completa de la plantilla.

También facilitamos los datos por grandes sectores de actividad y la misma división territorial.

Ampliamos la información sobre la actividad económica hasta el nivel de División de CNAE-93, pero únicamente para Aragón, las tres provincias y los tres municipios que ostentan la capitalidad de la provincia.

De los últimos años analizamos la evolución mensual para Aragón, provincias y comarcas.

Por último, siguiendo con la norma de facilitar al usuario la utilización de los datos incluimos, en formato Excel, los datos que hemos utilizado en la explotación que ahora presentamos.

Todo lo anterior se ilustra con representaciones gráficas que ayudarán sin duda a hacer más comprensible el fenómeno y amable su lectura.

1. Evolución del número de centros por año de apertura. Aragón, provincias y comarcas.

Centros

Territorio	1988	1989	1990	1991	1992	1993	1994	1995	1996	1997	1998
ARAGÓN	5.854	6.325	6.469	7.098	7.757	6.727	8.087	8.324	7.780	8.279	8.881
PROVINCIA DE HUESCA	1.888	1.926	1.854	1.848	1.911	1.505	1.681	1.654	1.423	1.528	1.792
PROVINCIA DE TERUEL	289	289	281	608	695	600	698	694	658	665	749
PROVINCIA DE ZARAGOZA	3.677	4.110	4.334	4.642	5.151	4.622	5.708	5.976	5.699	6.086	6.340
COMARCAS:											
01 Jacetania	169	212	183	142	188	121	128	119	85	107	152
02 Alto Gállego	126	141	128	141	137	120	125	138	95	98	149
03 Sobrarbe	69	72	72	71	69	61	86	42	76	58	60
04 Ribagorza	92	92	108	104	108	78	105	120	80	120	103
05 Cinco Villas	69	74	96	135	145	137	149	195	154	172	207
06 Hoya de Huesca	622	598	575	513	116	130	533	499	406	461	511
07 Somontano de Barbastro	176	172	178	163	161	143	144	158	161	145	167
08 Cinca Medio	178	178	168	245	557	461	157	169	135	165	170
09 La Litera	167	151	156	159	176	135	120	123	109	110	140
10 Monegros	143	124	145	136	137	82	101	92	108	119	154
11 Bajo Cinca	150	200	150	189	279	190	194	150	180	172	209
12 Somontano del Moncayo	50	50	40	43	48	34	41	49	54	50	71
13 Campo de Borja	56	49	65	86	58	73	84	104	70	84	84
14 Aranda	70	75	66	58	77	92	85	87	91	95	85
15 Ribera Alta del Ebro	65	80	66	119	126	115	117	130	121	122	159
16 Jalón Medio	76	75	99	109	130	95	175	137	166	169	175
17 Zaragoza	3.025	3.400	3.535	3.663	4.055	3.609	4.572	4.731	4.464	4.744	4.899
18 Ribera Baja del Ebro	34	47	45	45	54	51	43	36	40	62	60
19 Caspe	74	40	59	70	112	66	101	91	110	106	110
20 Calatayud	90	113	133	177	193	194	214	267	255	223	259
21 Campo de Cariñena	24	33	43	52	78	81	51	69	73	80	76
22 Campo de Belchite	12	21	20	28	19	19	18	23	35	25	45
23 Bajo Martín	13	21	22	19	25	32	21	30	27	24	24
24 Campo de Daroca	11	28	24	23	29	33	30	30	26	32	38
25 Calamocha	19	19	24	90	70	76	61	31	42	40	36
26 Cuencas Mineras	8	9	8	38	53	32	36	62	58	45	48
27 Andorra	33	53	23	49	58	33	64	61	51	67	68
28 Bajo Aragón	34	37	43	81	103	87	124	111	109	128	147
29 Teruel	97	114	73	243	267	228	299	277	252	244	277
30 Maestrazgo	0	3	0	3	6	13	6	5	8	7	12
31 Albarracín	4	5	3	14	36	23	22	19	26	18	30
32 Gúdar-Javalambre	15	18	9	46	64	62	45	63	62	49	63
33 Matarraña	4	9	1	20	12	12	15	29	17	26	34

NOTA: Debido a que en algunos centros no consta el municipio de ubicación, la suma total de los datos comarcales puede no coincidir con los datos de la región

1.1. Representación gráfica de la evolución del número de centros por año de apertura. Aragón, provincias y comarcas.

Centros

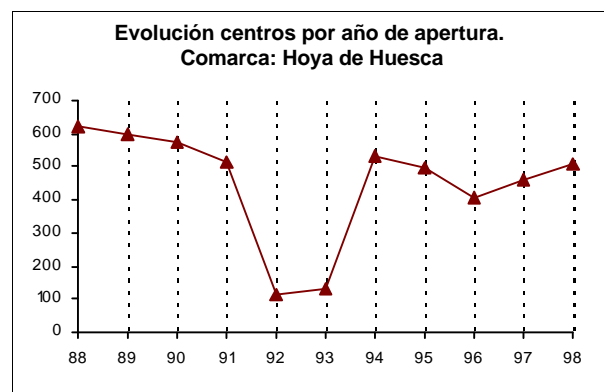
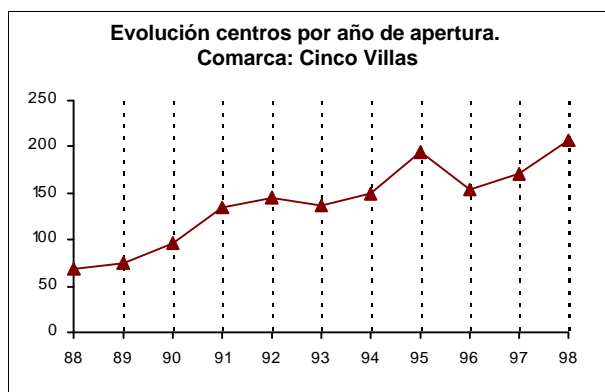
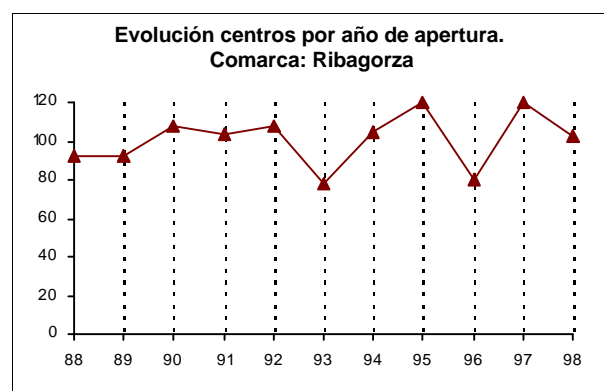
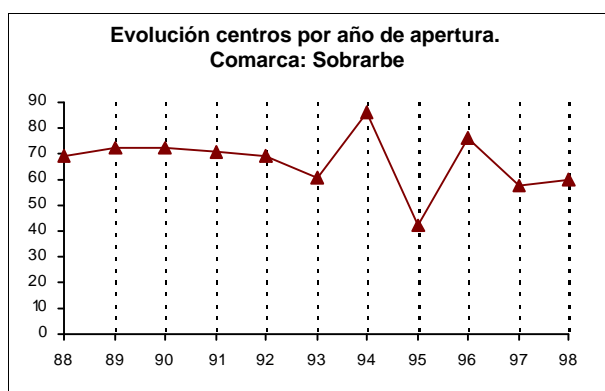
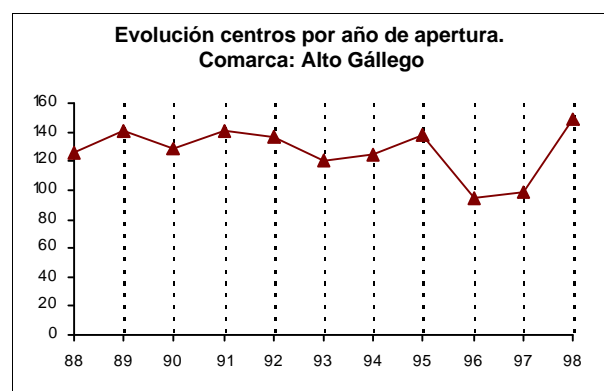
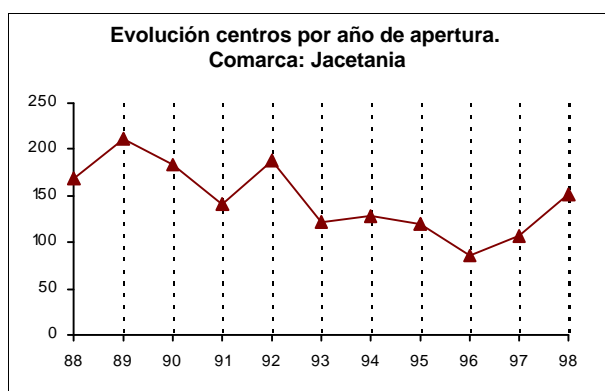
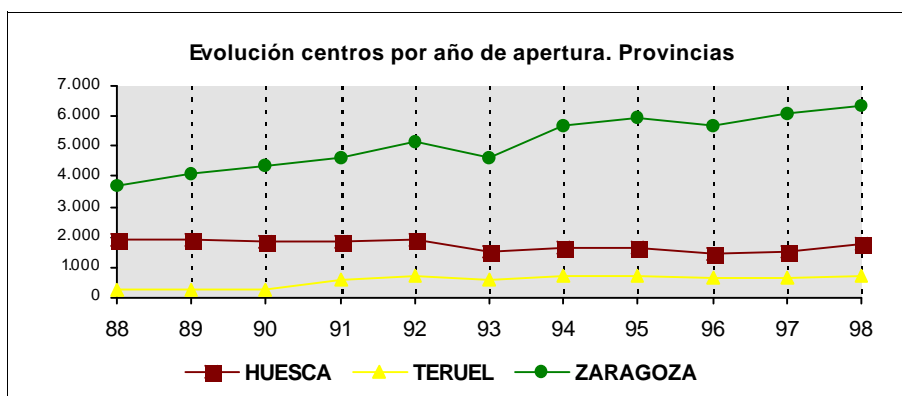

1.1. Representación gráfica de la evolución del número de centros por año de apertura. Aragón, provincias y comarcas (Continuación).

Centros

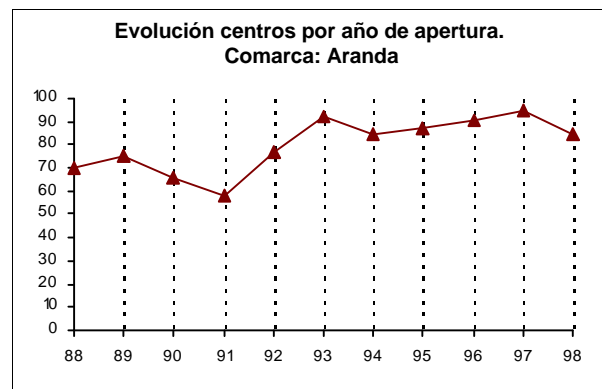
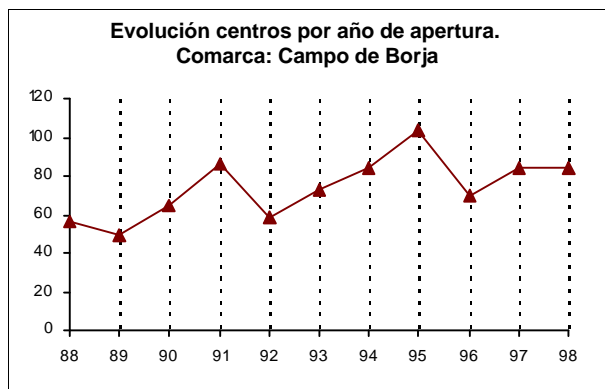
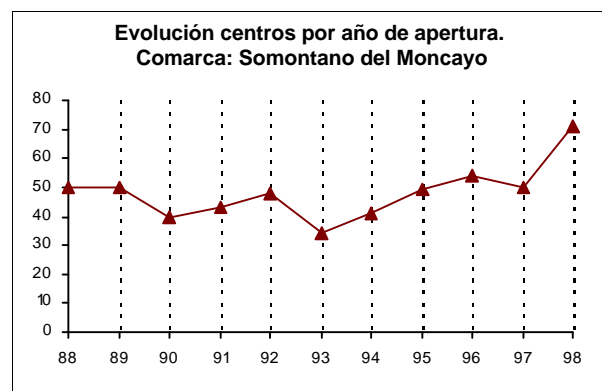
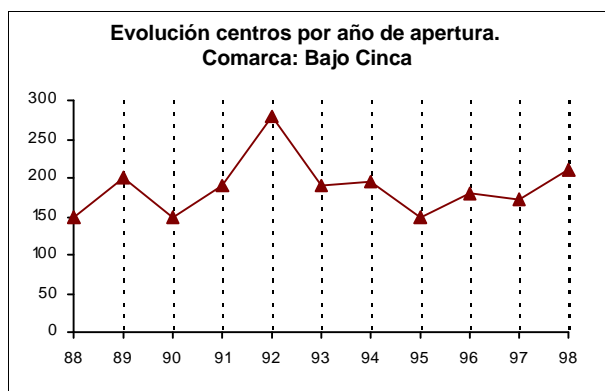
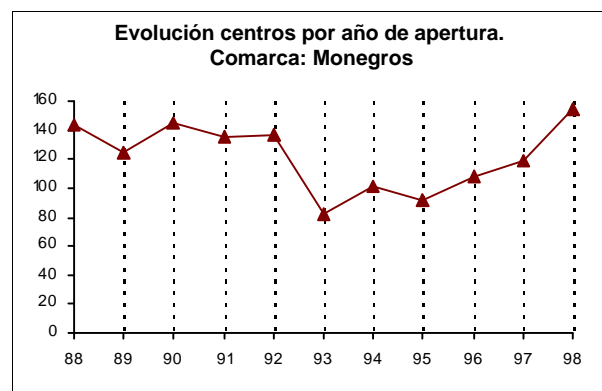
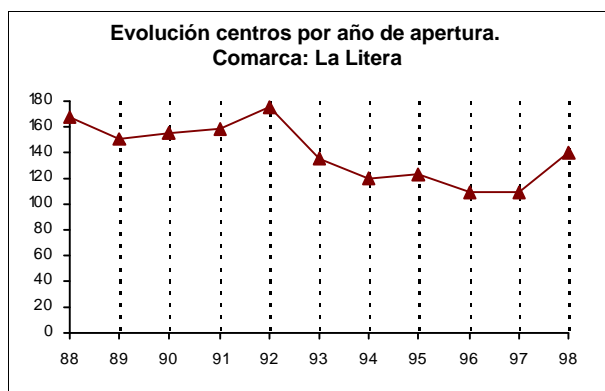
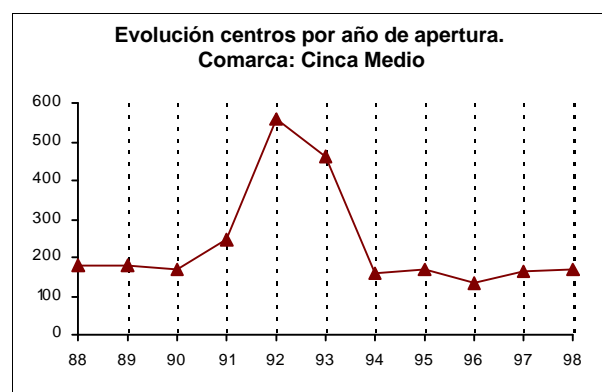
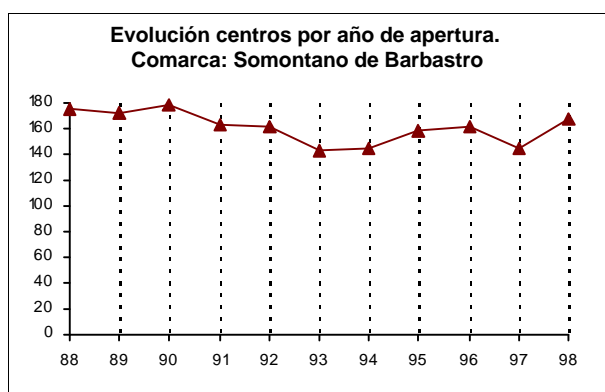

1.1. Representación gráfica de la evolución del número de centros por año de apertura. Aragón, provincias y comarcas (Continuación).

Centros

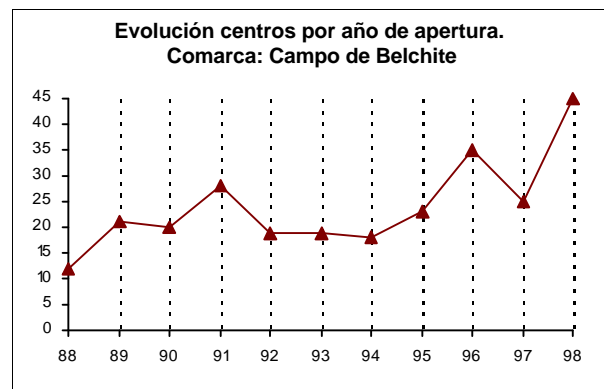
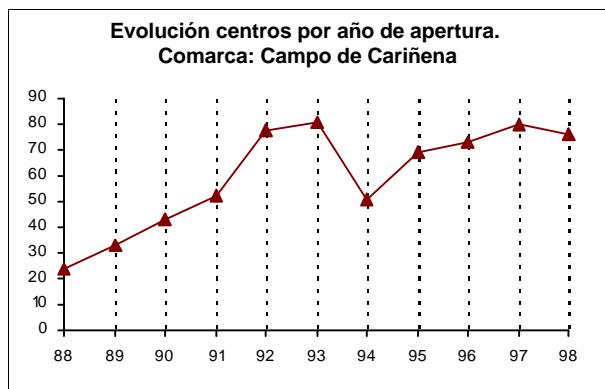
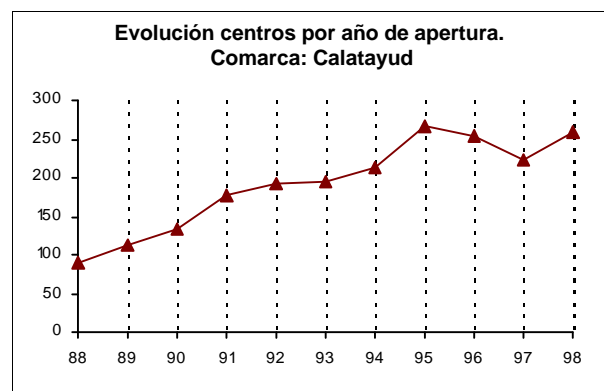
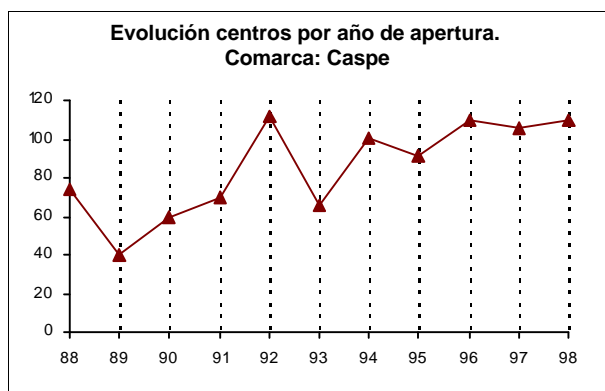
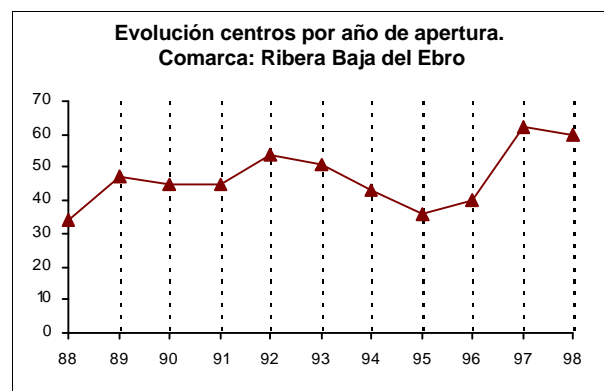
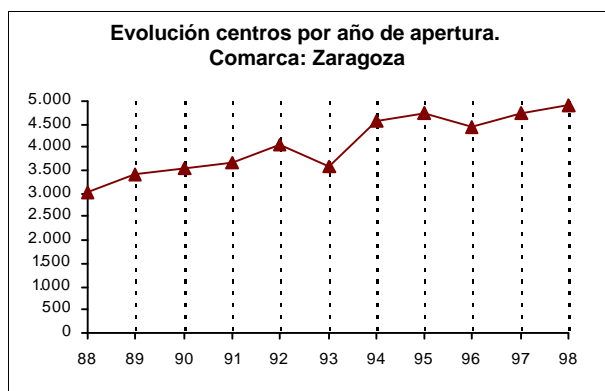
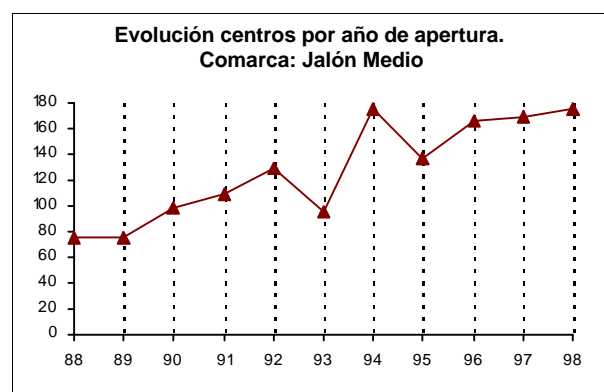
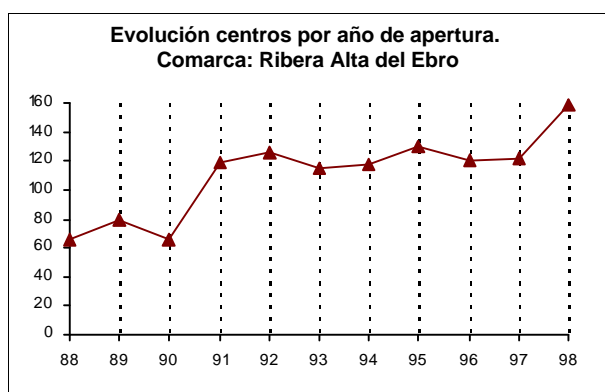

1.1. Representación gráfica de la evolución del número de centros por año de apertura. Aragón, provincias y comarcas (Continuación).

Centros

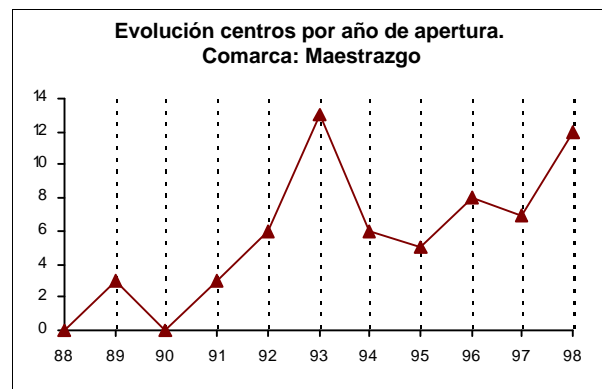
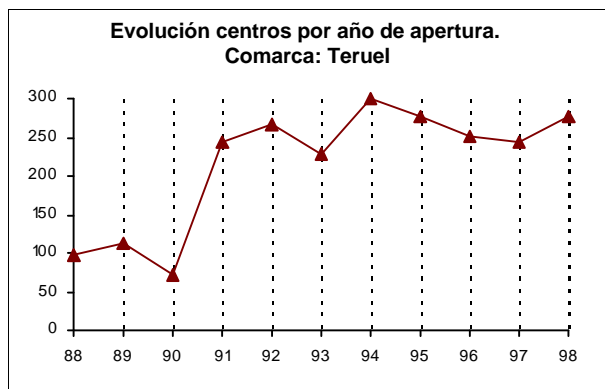
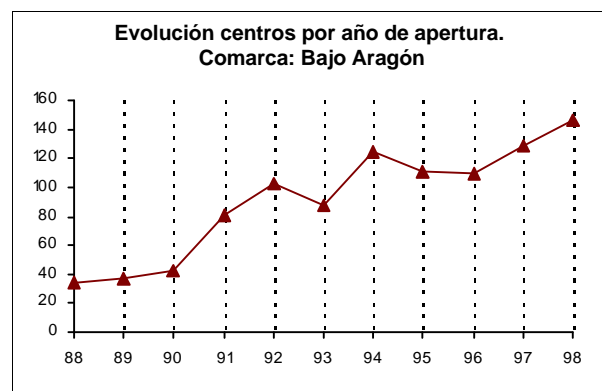
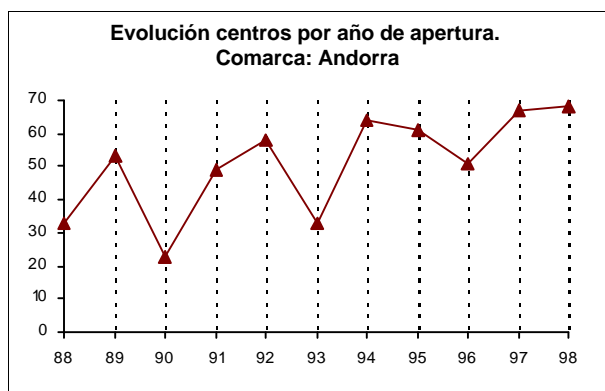
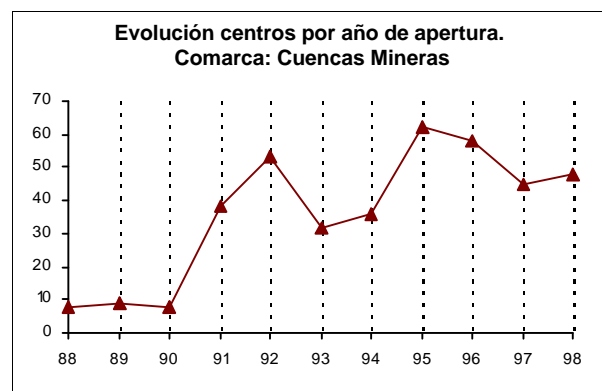
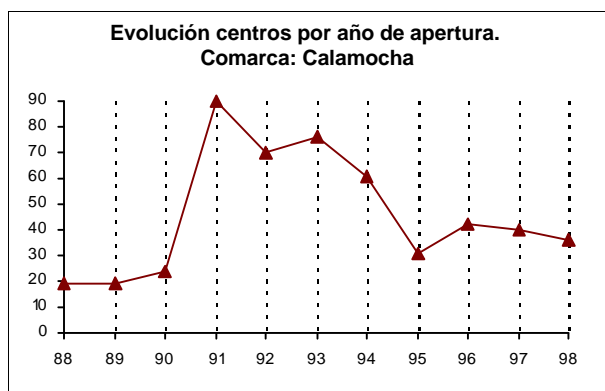
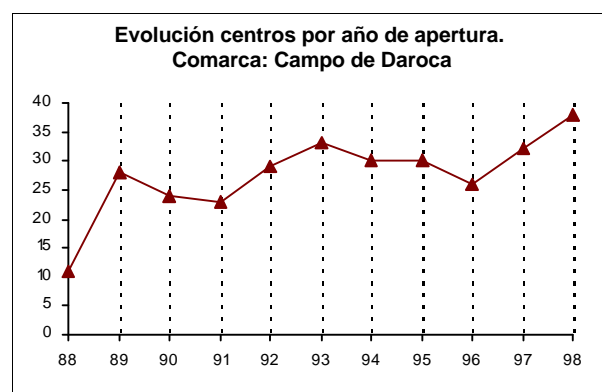
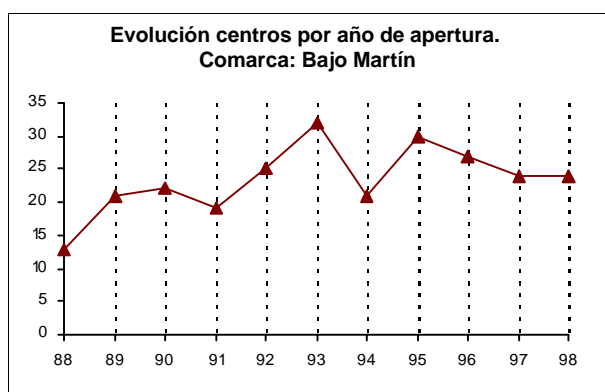

1.1. Representación gráfica de la evolución del número de centros por año de apertura. Aragón, provincias y comarcas (Conclusión).

Centros

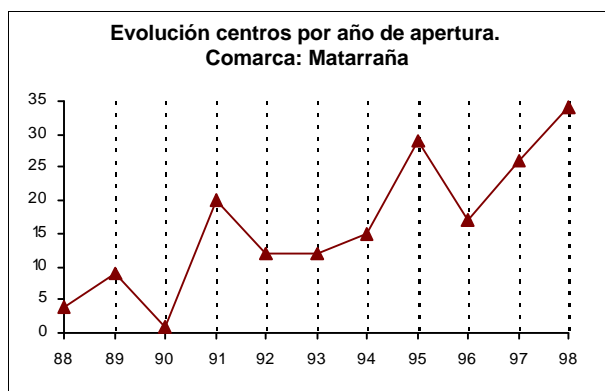
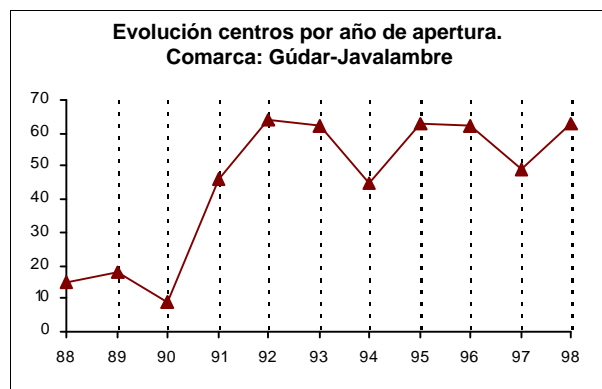
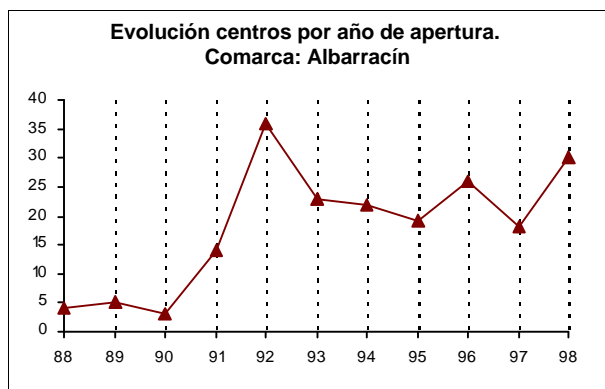

2. Evolución del número de centros por año de apertura, según municipios de 1.000 habitantes o más en Padrón de 1996

Municipio	Centros										
	1988	1989	1990	1991	1992	1993	1994	1995	1996	1997	1998
22007 Albalate de Cinca	10	6	12	6	12	12	13	7	12	4	4
22016 Alcampell	5	4	5	4	8	3	8	6	4	5	6
22017 Alcolea de Cinca	15	8	13	9	6	6	6	4	8	7	11
22021 Almudévar	16	15	12	13	12	7	13	20	17	10	12
22025 Altorricón	8	15	8	11	28	8	4	6	7	11	5
22039 Ayerbe	8	8	6	12	7	2	10	8	7	9	10
22046 Ballobar	4	10	2	3	3	12	6	0	8	7	9
22048 Barbastro	131	125	136	114	114	107	104	118	105	93	122
22052 Belver de Cinca	11	5	14	8	14	20	15	12	13	9	15
22053 Benabarre	4	8	11	9	19	12	13	9	6	8	7
22054 Benasque	23	22	37	35	19	25	24	31	21	40	36
22059 Biescas	14	26	19	13	16	12	21	18	8	15	25
22060 Binaced	12	8	5	8	6	10	6	11	11	9	14
22061 Binéfar	97	76	88	89	82	82	71	61	67	55	85
22110 Fonz	9	6	3	3	10	6	6	8	3	3	7
22112 Fraga	101	124	87	134	179	107	114	93	111	111	127
22116 Grañén	16	12	14	14	12	9	8	3	14	13	18
22117 Graus	25	22	23	13	33	12	25	24	19	21	22
22119 Gurrea de Gállego	10	5	8	5	7	4	3	3	5	14	8
22125 Huesca	520	512	500	412	19	64	446	418	335	381	416
22130 Jaca	130	151	151	109	127	87	101	88	64	74	115
22136 Lalueza	6	7	7	6	12	7	12	8	8	5	8
22137 Lanaja	16	8	13	7	5	6	7	3	9	14	5
22158 Monzón	123	137	128	124	96	81	111	128	94	131	123
22199 Sabiñánigo	69	69	53	84	81	75	65	84	68	48	78
22213 Sariñena	47	39	40	35	32	25	21	32	24	28	46
22225 Tamarite de Litera	28	31	37	32	30	29	24	32	19	22	28
22226 Tardienta	11	7	3	6	8	4	3	6	6	10	8
22234 Torrente de Cinca	8	15	8	2	24	9	20	10	10	8	10
22254 Zaidín	8	13	9	8	25	19	15	8	10	13	18
22901 Valle de Hecho	0	8	8	4	7	4	4	2	5	4	4
22904 Sotonera (La)	14	5	3	9	4	4	8	3	2	7	9
22907 Aínsa-Sobrarbe	15	20	12	20	17	20	27	3	22	26	18
44008 Albalate del Arzobispo	3	5	10	8	10	11	6	8	5	10	8
44009 Albarracín	0	1	0	9	19	7	9	8	9	6	6
44013 Alcañiz	16	18	22	48	35	36	57	62	63	72	86
44014 Alcorisa	4	5	6	10	14	19	28	16	15	18	25
44025 Andorra	27	43	19	44	51	24	56	51	43	52	53
44049 Calaceite	1	1	2	5	6	3	6	1	1	6	6
44050 Calamocha	10	9	12	49	34	41	34	17	20	20	12
44051 Calanda	7	5	5	8	22	10	8	10	9	9	10

2. Evolución del número de centros por año de apertura, según municipios de 1.000 habitantes o más en Padrón de 1996 (Continuación)

Municipio	Centros										
	1988	1989	1990	1991	1992	1993	1994	1995	1996	1997	1998
44076 Cella	3	9	3	13	14	11	14	13	11	14	12
44099 Escucha	0	1	2	1	8	2	4	15	5	4	6
44122 Híjar	5	9	6	4	6	10	7	6	9	2	6
44145 Mas de las Matas	1	6	2	2	9	4	7	3	3	2	4
44153 Monreal del Campo	3	3	5	9	13	7	5	5	4	9	17
44155 Montalbán	1	0	3	8	11	6	10	5	12	11	12
44158 Mora de Rubielos	2	2	1	10	10	11	9	6	8	9	15
44191 Puebla de Híjar (La)	2	4	2	5	1	5	4	6	7	4	4
44205 Samper de Calanda	1	0	1	1	3	4	2	2	5	4	6
44209 Santa Eulalia	6	3	0	7	7	4	6	1	6	1	3
44210 Sarrión	5	2	2	8	7	10	6	13	4	4	7
44216 Teruel	82	92	56	196	219	180	245	234	220	207	242
44238 Utrillas	3	4	0	11	15	8	10	21	16	17	12
44246 Valderrobres	2	4	1	11	1	2	5	20	7	8	12
44261 Villarquemado	0	1	0	2	1	2	2	1	1	1	3
50006 Ainzón	3	3	4	7	5	9	4	6	6	8	8
50008 Alagón	17	17	16	38	17	19	37	29	32	34	43
50017 Alfajarín	4	9	3	7	11	5	7	8	12	1	14
50018 Alfamén	1	3	4	3	3	8	10	6	2	6	6
50020 Alhama de Aragón	5	6	3	9	2	4	6	15	10	3	18
50025 Almunia de Doña Godina (La)	20	20	29	22	37	23	48	37	34	63	56
50034 Ariza	6	4	3	3	7	5	5	8	13	6	12
50038 Ateca	3	3	13	12	20	10	18	19	15	7	14
50045 Belchite	5	4	5	14	5	9	10	10	13	10	16
50051 Biota	0	0	1	2	2	1	4	7	4	5	6
50053 Boquiñeni	1	3	2	4	5	1	4	2	4	6	4
50055 Borja	22	22	23	43	17	26	36	45	34	26	33
50057 Brea de Aragón	14	31	22	17	16	25	30	19	28	35	28
50059 Bujaraloz	4	6	11	4	5	6	6	2	12	9	15
50062 Burgo de Ebro (El)	6	12	11	12	19	13	21	8	13	19	21
50066 Cadrete	23	35	39	45	51	37	49	44	37	45	57
50067 Calatayud	52	61	61	93	102	84	118	134	148	144	137
50068 Calatorao	9	13	10	31	22	15	24	18	16	17	22
50073 Cariñena	13	15	19	29	42	37	24	42	44	40	37
50074 Caspe	48	12	43	23	51	34	60	44	65	64	67
50089 Cuarte de Huerva	61	76	62	91	58	74	108	102	84	122	123
50094 Daroca	8	12	10	12	12	17	13	16	10	17	11
50095 Ejea de los Caballeros	36	39	58	81	72	71	65	123	81	100	118
50099 Epila	15	18	25	25	24	22	33	37	42	34	31
50101 Escatrón	7	17	2	9	8	1	6	3	11	5	17
50102 Fabara	4	1	1	18	11	4	13	20	6	8	11
50115 Fuentes de Ebro	15	17	12	6	16	16	26	12	12	21	16

2. Evolución del número de centros por año de apertura, según municipios de 1.000 habitantes o más en Padrón de 1996 (Conclusión)

Municipio	Centros										
	1988	1989	1990	1991	1992	1993	1994	1995	1996	1997	1998
50118 Gallur	7	7	4	14	14	10	14	17	26	14	22
50119 Gelsa	4	5	5	8	8	3	6	1	3	4	12
50126 Illueca	44	35	36	30	45	50	44	53	50	45	35
50137 Leciñena	3	3	5	6	7	5	5	3	7	9	7
50147 Luceni	0	4	3	4	0	3	3	8	0	4	6
50152 Maella	6	3	4	12	19	23	14	21	19	11	9
50153 Magallón	3	5	7	3	7	11	4	5	4	8	6
50159 Maluenda	0	4	3	4	2	4	4	2	2	3	9
50160 Mallén	10	7	16	12	9	7	17	19	9	20	14
50165 Mequinenza	5	9	17	15	9	10	10	7	11	14	13
50175 Morata de Jalón	3	4	8	6	9	5	5	3	11	8	6
50181 Muel	5	8	5	3	6	5	3	2	4	10	5
50182 Muela (La)	6	3	4	6	8	12	9	10	12	17	17
50189 Nonaspe	6	5	6	5	16	0	5	0	3	13	5
50204 Pedrola	5	5	5	20	29	16	23	19	11	14	20
50208 Pina de Ebro	10	11	11	15	13	19	14	14	14	25	21
50209 Pinseque	10	14	10	13	12	24	9	13	11	12	25
50219 Puebla de Alfindén (La)	21	26	18	20	33	40	34	67	53	64	86
50222 Quinto	7	13	10	14	15	16	11	9	6	11	10
50223 Remolinos	3	9	1	1	4	5	2	5	5	3	4
50225 Ricla	6	7	5	5	13	10	22	10	20	13	24
50230 Sádaba	4	3	3	7	11	13	26	12	8	7	13
50235 San Mateo de Gállego	6	6	8	10	17	13	22	24	18	22	17
50240 Sástago	5	12	12	3	7	5	8	8	10	10	9
50251 Tarazona	44	43	31	36	38	25	30	35	41	36	55
50252 Tauste	13	20	23	26	31	28	30	36	44	42	48
50262 Torres de Berrellén	4	11	8	9	9	9	4	5	8	2	8
50272 Utebo	37	60	58	46	76	60	86	81	96	109	111
50288 Villanueva de Gállego	24	23	34	35	41	35	56	51	52	44	53
50297 Zaragoza	2.781	3.082	3.225	3.278	3.621	3.219	4.072	4.247	3.979	4.184	4.307
50298 Zuera	29	39	31	62	48	56	51	48	59	52	53

3. Evolución del número de trabajadores por año de apertura del centro y sexo. Aragón, provincias y comarcas.

Trabajadores

Territorio	1988				1989				1990			
	Varones	Mujeres	No consta	Total	Varones	Mujeres	No consta	Total	Varones	Mujeres	No consta	Total
ARAGÓN	12.104	3.613	10	15.727	12.492	4.648	1.921	19.061	11.822	4.482	4	16.308
PROVINCIA DE HUESCA	2.814	880	0	3.694	2.948	1.102	2	4.052	2.597	943	2	3.542
PROVINCIA DE TERUEL	1.042	148	1	1.191	863	193	0	1.056	792	220	0	1.012
PROVINCIA DE ZARAGOZA	8.248	2.585	9	10.842	8.681	3.353	1.919	13.953	8.433	3.319	2	11.754
COMARCAS:												
01 Jacetania	309	92	0	401	381	129	0	510	364	99	0	463
02 Alto Gállego	164	61	0	225	228	67	0	295	233	29	2	264
03 Sobrarbe	90	15	0	105	58	26	0	84	84	22	0	106
04 Ribagorza	135	73	0	208	110	37	1	148	119	56	0	175
05 Cinco Villas	134	27	0	161	165	282	0	447	190	122	0	312
06 Hoya de Huesca	1.000	282	0	1.282	1.064	411	1	1.476	930	343	0	1.273
07 Somontano de Barbastro	185	64	0	249	211	69	0	280	200	66	0	266
08 Cinca Medio	172	78	0	250	191	159	0	350	168	128	0	296
09 La Litera	216	130	0	346	169	34	0	203	162	66	0	228
10 Monegros	312	26	0	338	340	49	0	389	214	60	0	274
11 Bajo Cinca	210	56	0	266	250	133	0	383	197	102	0	299
12 Somontano del Moncayo	100	45	0	145	188	107	0	295	97	50	0	147
13 Campo de Borja	89	24	0	113	43	25	0	68	62	42	0	104
14 Aranda	330	140	0	470	216	106	0	322	132	68	2	202
15 Ribera Alta del Ebro	177	129	0	306	230	20	0	250	144	8	0	152
16 Jalón Medio	61	35	0	96	163	129	0	292	243	63	0	306
17 Zaragoza	6.511	1.955	9	8.475	6.752	2.402	1.919	11.073	6.766	2.656	0	9.422
18 Ribera Baja del Ebro	57	2	0	59	62	9	0	71	89	42	0	131
19 Caspe	214	111	0	325	83	12	0	95	186	64	0	250
20 Calatayud	372	84	0	456	223	64	0	287	258	94	0	352
21 Campo de Cariñena	21	18	0	39	22	18	0	40	69	24	0	93
22 Campo de Belchite	33	2	0	35	442	160	0	602	25	19	0	44
23 Bajo Martín	57	8	0	65	40	14	0	54	25	31	0	56
24 Campo de Daroca	39	4	0	43	33	6	0	39	52	17	0	69
25 Calamocha	38	6	0	44	36	6	0	42	144	26	0	170
26 Cuencas Mineras	7	6	0	13	30	11	0	41	44	1	0	45
27 Andorra	149	11	0	160	146	38	0	184	46	14	0	60
28 Bajo Aragón	137	7	1	145	110	27	0	137	77	25	0	102
29 Teruel	314	53	0	367	358	75	0	433	222	58	0	280
30 Maestrazgo	0	0	0	0	16	0	0	16	0	0	0	0
31 Albarracín	6	4	0	10	19	1	0	20	12	6	0	18
32 Gúdar-Javalambre	59	19	0	78	95	11	0	106	32	0	0	32
33 Matarraña	14	0	0	14	12	10	0	22	1	0	0	1

NOTA: Debido a que en algunos centros no consta el municipio de ubicación, la suma total de los datos comarcales puede no coincidir con los datos de la región

3. Evolución del número de trabajadores por año de apertura del centro y sexo. Aragón, provincias y comarcas.
(Continuación)

Territorio	Trabajadores											
	1991				1992				1993			
	Varones	Mujeres	No consta	Total	Varones	Mujeres	No consta	Total	Varones	Mujeres	No consta	Total
ARAGÓN	13.482	4.629	87	18.198	13.727	5.016	31	18.774	13.384	4.259	306	17.949
PROVINCIA DE HUESCA	2.545	1.121	0	3.666	2.424	937	14	3.375	3.429	830	166	4.425
PROVINCIA DE TERUEL	1.778	333	1	2.112	1.799	441	1	2.241	1.402	298	0	1.700
PROVINCIA DE ZARAGOZA	9.159	3.175	86	12.420	9.504	3.638	16	13.158	8.553	3.131	140	11.824
COMARCAS:												
01 Jacetania	127	64	0	191	248	88	0	336	127	51	1	179
02 Alto Gállego	121	47	0	168	257	61	14	332	1.347	121	3	1.471
03 Sobrarbe	67	24	0	91	85	26	0	111	70	16	0	86
04 Ribagorza	107	42	0	149	119	35	0	154	87	32	0	119
05 Cinco Villas	252	104	0	356	414	82	0	496	312	80	0	392
06 Hoya de Huesca	851	553	0	1.404	162	25	0	187	313	54	0	367
07 Somontano de Barbastro	176	56	0	232	228	95	0	323	236	49	0	285
08 Cinca Medio	536	91	0	627	678	360	0	1.038	681	321	0	1.002
09 La Litera	180	135	0	315	209	88	0	297	173	83	110	366
10 Monegros	191	46	0	237	154	41	0	195	91	26	0	117
11 Bajo Cinca	220	71	0	291	284	121	0	405	300	103	53	456
12 Somontano del Moncayo	113	23	0	136	204	44	0	248	139	11	0	150
13 Campo de Borja	64	30	0	94	70	21	0	91	126	28	6	160
14 Aranda	229	81	0	310	198	116	0	314	167	75	0	242
15 Ribera Alta del Ebro	275	55	0	330	309	61	0	370	277	57	3	337
16 Jalón Medio	265	46	0	311	393	71	1	465	170	37	0	207
17 Zaragoza	7.109	2.449	85	9.643	7.019	2.972	14	10.005	6.585	2.532	109	9.226
18 Ribera Baja del Ebro	83	99	0	182	85	26	0	111	93	30	1	124
19 Caspe	107	84	1	192	267	75	0	342	76	59	7	142
20 Calatayud	377	127	0	504	318	97	0	415	308	125	2	435
21 Campo de Cariñena	62	10	0	72	127	45	1	173	220	48	11	279
22 Campo de Belchite	37	46	0	83	24	8	0	32	20	10	0	30
23 Bajo Martín	64	4	0	68	48	29	0	77	61	13	0	74
24 Campo de Daroca	99	10	0	109	27	12	0	39	36	12	0	48
25 Calamocha	210	18	1	229	134	24	0	158	128	13	0	141
26 Cuencas Mineras	101	32	0	133	197	30	0	227	126	19	0	145
27 Andorra	139	39	0	178	197	66	1	264	97	12	0	109
28 Bajo Aragón	212	47	0	259	182	85	0	267	214	79	0	293
29 Teruel	753	150	0	903	758	132	0	890	535	98	0	633
30 Maestrazgo	15	0	0	15	8	4	0	12	32	1	0	33
31 Albarraçín	71	16	0	87	110	41	0	151	48	16	0	64
32 Gúdar-Javalambre	139	16	0	155	143	21	0	164	134	36	0	170
33 Matarraña	68	5	0	73	20	9	0	29	24	10	0	34

NOTA: Debido a que en algunos centros no consta el municipio de ubicación, la suma total de los datos comarcales puede no coincidir con los datos de la región

3. Evolución del número de trabajadores por año de apertura del centro y sexo. Aragón, provincias y comarcas. (Continuación)

Territorio	Trabajadores											
	1994				1995				1996			
	Varones	Mujeres	No consta	Total	Varones	Mujeres	No consta	Total	Varones	Mujeres	No consta	Total
ARAGÓN	13.514	5.306	144	18.964	13.744	5.255	218	19.217	12.631	4.738	563	17.932
PROVINCIA DE HUESCA	2.340	950	37	3.327	2.234	780	20	3.034	2.012	690	13	2.715
PROVINCIA DE TERUEL	1.627	331	0	1.958	1.530	435	2	1.967	1.319	361	0	1.680
PROVINCIA DE ZARAGOZA	9.547	4.025	107	13.679	9.980	4.040	196	14.216	9.300	3.687	550	13.537
COMARCAS:												
01 Jacetania	197	119	22	338	150	51	0	201	93	58	3	154
02 Alto Gállego	163	33	14	210	180	57	0	237	150	27	0	177
03 Sobrarbe	111	42	1	154	38	6	0	44	79	42	0	121
04 Ribagorza	122	42	0	164	185	39	0	224	146	35	0	181
05 Cinco Villas	349	182	5	536	425	77	0	502	267	60	5	332
06 Hoya de Huesca	776	373	0	1.149	664	279	15	958	502	224	3	729
07 Somontano de Barbastro	200	97	0	297	259	55	2	316	144	62	1	207
08 Cinca Medio	176	73	0	249	239	71	0	310	253	75	2	330
09 La Litera	183	30	0	213	108	98	2	208	167	69	1	237
10 Monegros	202	43	0	245	129	21	0	150	136	32	0	168
11 Bajo Cinca	221	99	0	320	225	62	0	287	359	64	3	426
12 Somontano del Moncayo	134	27	0	161	68	37	0	105	92	42	0	134
13 Campo de Borja	63	20	2	85	95	13	0	108	66	21	2	89
14 Aranda	238	116	0	354	269	133	0	402	374	173	4	551
15 Ribera Alta del Ebro	165	32	1	198	332	44	1	377	146	44	16	206
16 Jalón Medio	267	79	2	348	192	32	3	227	581	130	1	712
17 Zaragoza	7.494	3.226	95	10.815	7.703	3.394	186	11.283	6.828	2.966	491	10.285
18 Ribera Baja del Ebro	79	52	0	131	139	13	1	153	91	9	0	100
19 Caspe	181	94	0	275	95	64	0	159	168	64	0	232
20 Calatayud	350	112	2	464	413	154	4	571	418	113	18	549
21 Campo de Cariñena	77	14	0	91	130	24	1	155	98	22	0	120
22 Campo de Belchite	17	43	0	60	31	29	0	60	84	15	13	112
23 Bajo Martín	50	6	0	56	64	6	0	70	66	32	0	98
24 Campo de Daroca	78	12	0	90	29	7	0	36	32	17	0	49
25 Calamocha	86	19	0	105	66	13	0	79	72	20	0	92
26 Cuencas Mineras	61	18	0	79	152	47	1	200	104	13	0	117
27 Andorra	115	42	0	157	123	36	0	159	64	21	0	85
28 Bajo Aragón	291	111	0	402	184	55	0	239	177	63	0	240
29 Teruel	823	102	0	925	653	239	1	893	572	167	0	739
30 Maestrazgo	12	2	0	14	9	3	0	12	31	0	0	31
31 Albarraçín	46	7	0	53	34	13	0	47	56	11	0	67
32 Gúdar-Javalambre	109	16	0	125	161	12	0	173	143	24	0	167
33 Matarraña	21	5	0	26	76	11	0	87	29	6	0	35

NOTA: Debido a que en algunos centros no consta el municipio de ubicación, la suma total de los datos comarcales puede no coincidir con los datos de la región

3. Evolución del número de trabajadores por año de apertura del centro y sexo. Aragón, provincias y comarcas. (Conclusión)

Trabajadores

Territorio	1997				1998			
	Varones	Mujeres	No consta	Total	Varones	Mujeres	No consta	Total
ARAGÓN	12.092	6.569	379	19.040	13.368	5.949	522	19.839
PROVINCIA DE HUESCA	1.989	1.171	35	3.195	2.253	934	43	3.230
PROVINCIA DE TERUEL	1.199	474	18	1.691	2.244	349	17	2.610
PROVINCIA DE ZARAGOZA	8.904	4.924	326	14.154	8.871	4.666	462	13.999
COMARCAS:								
01 Jacetania	74	72	0	146	208	73	7	288
02 Alto Gállego	92	43	0	135	172	79	0	251
03 Sobrarbe	100	27	0	127	61	24	14	99
04 Ribagorza	173	32	1	206	130	34	5	169
05 Cinco Villas	371	109	7	487	425	148	19	592
06 Hoya de Huesca	648	676	30	1.354	616	275	0	891
07 Somontano de Barbastro	137	54	1	192	177	56	10	243
08 Cinca Medio	229	74	1	304	221	71	0	292
09 La Litera	211	72	0	283	225	77	0	302
10 Monegros	142	43	0	185	213	81	0	294
11 Bajo Cinca	222	87	3	312	289	179	7	475
12 Somontano del Moncayo	150	36	4	190	111	24	2	137
13 Campo de Borja	92	32	0	124	133	97	1	231
14 Aranda	264	118	11	393	140	77	6	223
15 Ribera Alta del Ebro	352	57	0	409	266	71	46	383
16 Jalón Medio	206	55	9	270	238	70	8	316
17 Zaragoza	6.671	4.073	275	11.019	6.553	3.779	235	10.567
18 Ribera Baja del Ebro	115	108	0	223	186	32	6	224
19 Caspe	110	58	0	168	140	60	0	200
20 Calatayud	297	185	1	483	311	181	121	613
21 Campo de Cariñena	90	16	15	121	153	32	0	185
22 Campo de Belchite	14	6	2	22	66	21	0	87
23 Bajo Martín	34	6	0	40	78	7	0	85
24 Campo de Daroca	51	29	0	80	43	14	18	75
25 Calamocha	58	34	10	102	108	5	0	113
26 Cuencas Mineras	66	63	0	129	171	17	1	189
27 Andorra	120	27	0	147	332	28	0	360
28 Bajo Aragón	230	120	2	352	377	91	1	469
29 Teruel	498	180	5	683	717	158	10	885
30 Maestrazgo	11	0	0	11	14	2	0	16
31 Albarracín	8	14	0	22	83	6	5	94
32 Gúdar-Javalambre	79	16	0	95	299	12	0	311
33 Matarraña	22	5	1	28	41	9	0	50

NOTA: Debido a que en algunos centros no consta el municipio de ubicación, la suma total de los datos comarcales puede no coincidir con los datos de la región

3.1. Representación gráfica de la evolución del número de trabajadores por año de apertura del centro y sexo. Aragón y provincias

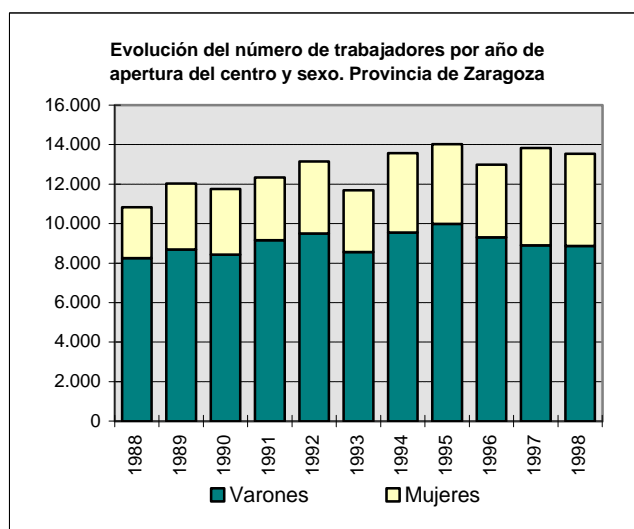
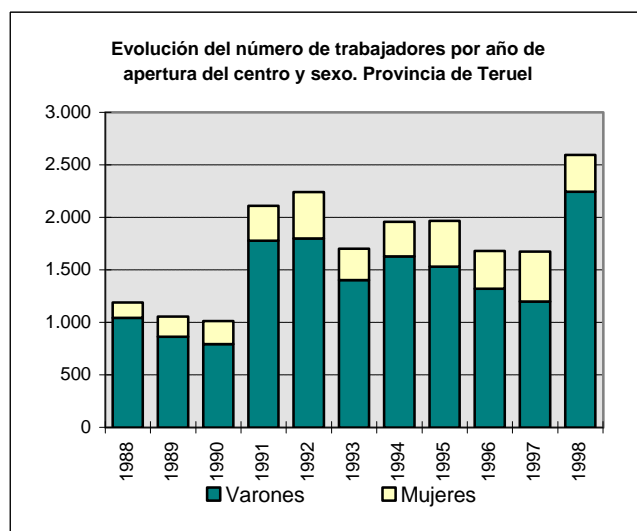
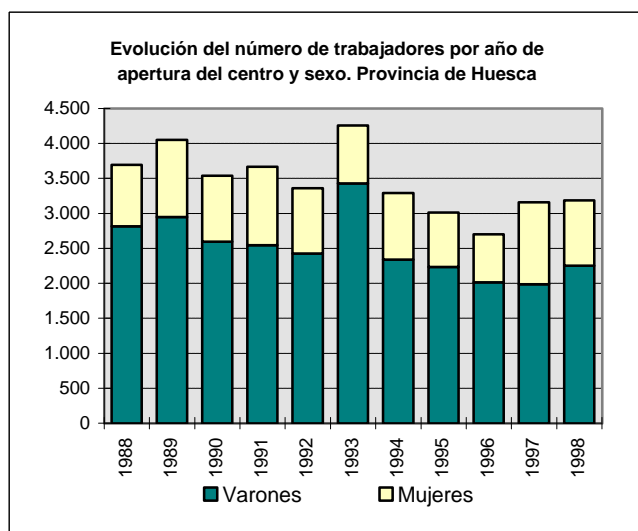
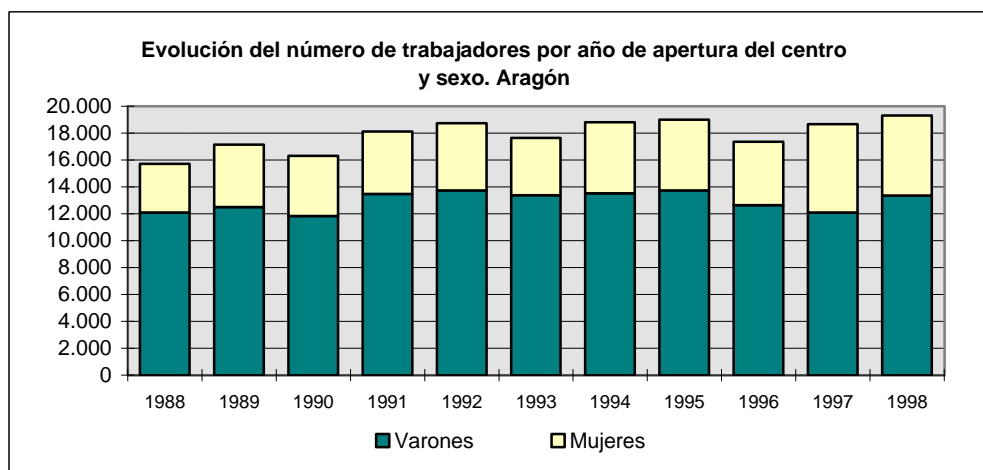

3.1. Representación gráfica de la evolución del número de trabajadores por año de apertura del centro y sexo. Aragón, provincias y comarcas (Continuación).

Evolución trabajadores por año de apertura del centro y sexo. Comarca: Jacetania

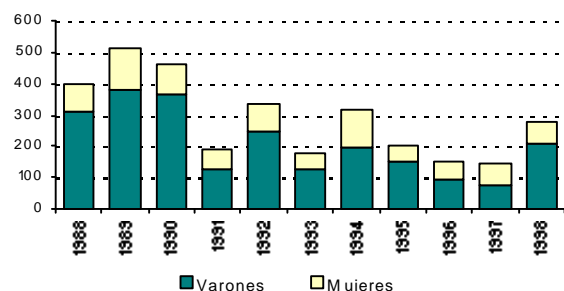

Evolución trabajadores por año de apertura del centro y sexo. Comarca: Alto Gállego

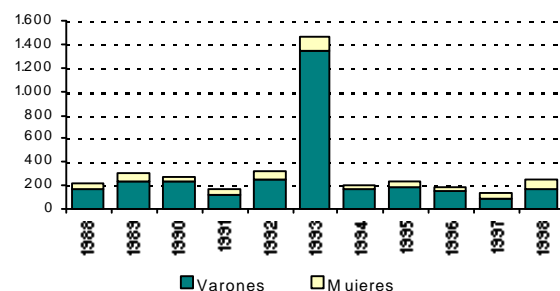

Evolución trabajadores por año de apertura del centro y sexo. Comarca: Sobrarbe

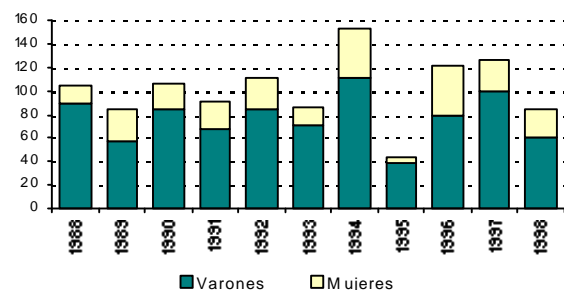

Evolución trabajadores por año de apertura del centro y sexo. Comarca: Ribagorza

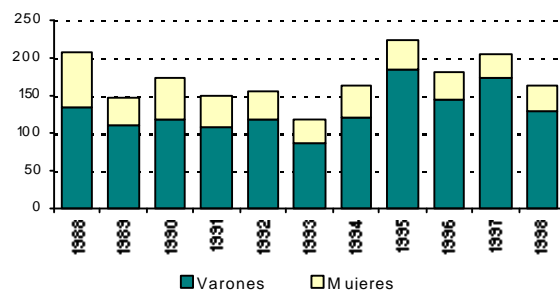

Evolución trabajadores por año de apertura del centro y sexo. Comarca: Cinco Villas

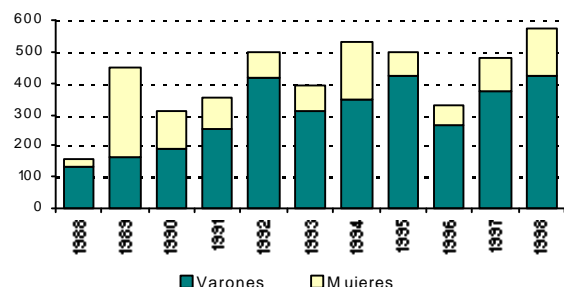

Evolución trabajadores por año de apertura del centro y sexo. Comarca: Hoya de Huesca

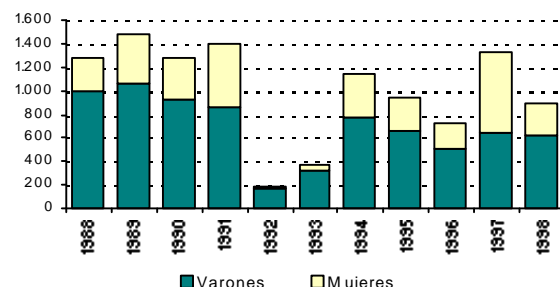

Evolución trabajadores por año de apertura del centro y sexo. Comarca: Somontano de Barbastro

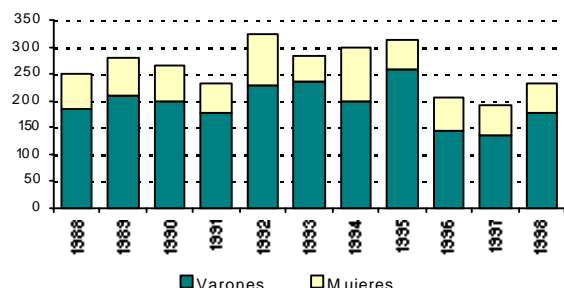

Evolución trabajadores por año de apertura del centro y sexo. Comarca: Cinca Medio

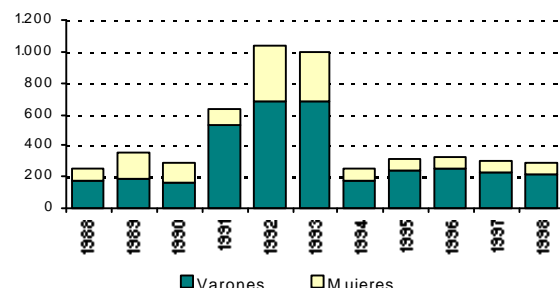

3.1. Representación gráfica de la evolución del número de trabajadores por año de apertura del centro y sexo. Aragón, provincias y comarcas (Continuación).

Evolución trabajadores por año de apertura del centro y sexo. Comarca: La Litera

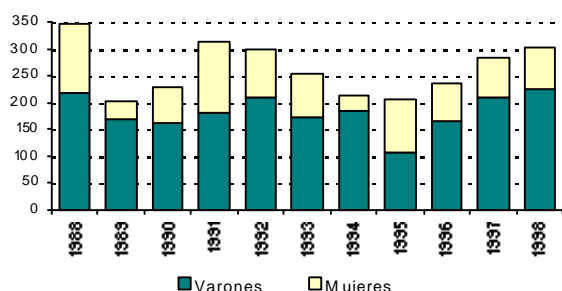

Evolución trabajadores por año de apertura del centro y sexo. Comarca: Monegros

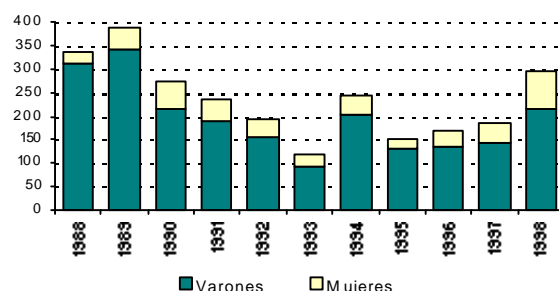

Evolución trabajadores por año de apertura del centro y sexo. Comarca: Bajo Cinca

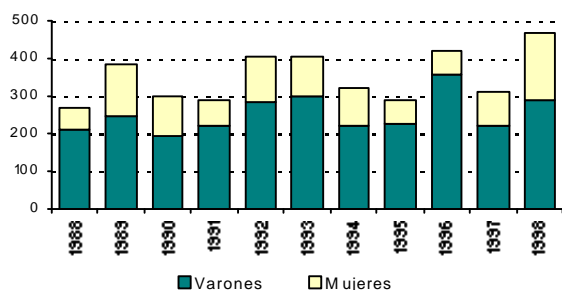

Evolución trabajadores por año de apertura del centro y sexo. Comarca: Somontano del Moncayo

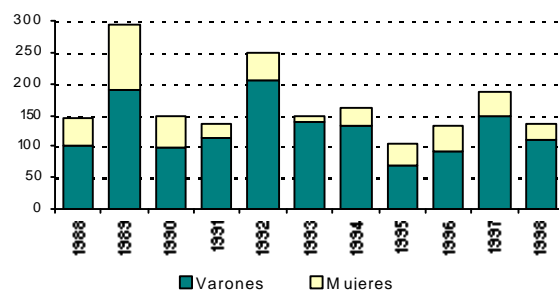

Evolución trabajadores por año de apertura del centro y sexo. Comarca: Campo de Borja

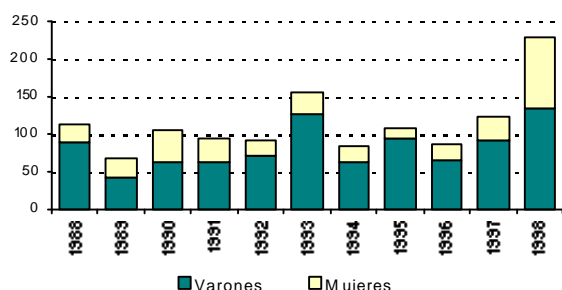

Evolución trabajadores por año de apertura del centro y sexo. Comarca: Aranda

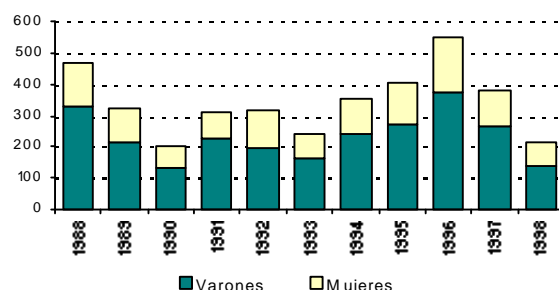

Evolución trabajadores por año de apertura del centro y sexo. Comarca: Ribera Alta del Ebro

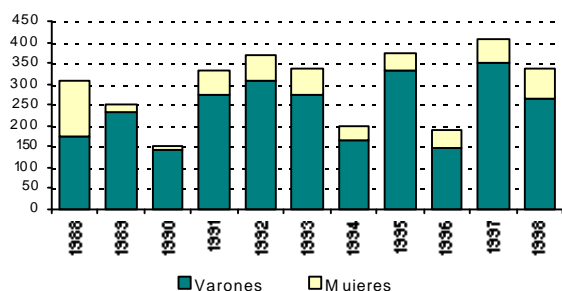

Evolución trabajadores por año de apertura del centro y sexo. Comarca: Jalón Medio

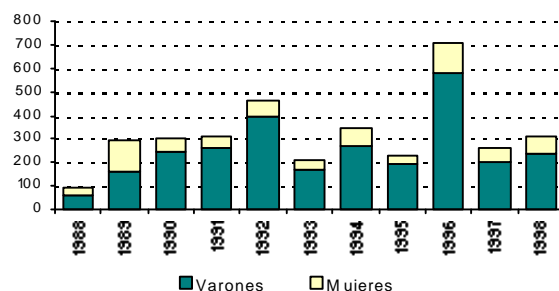

3.1. Representación gráfica de la evolución del número de trabajadores por año de apertura del centro y sexo. Aragón, provincias y comarcas (Continuación).

Evolución trabajadores por año de apertura del centro y sexo. Comarca: Zaragoza

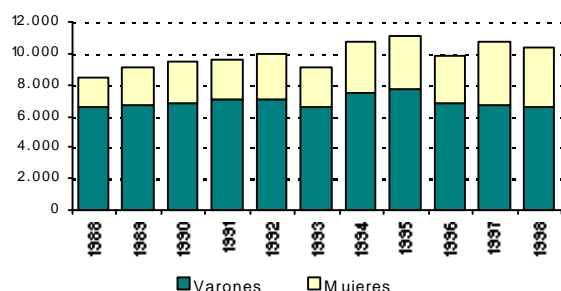

Evolución trabajadores por año de apertura del centro y sexo. Comarca: Ribera Baja del Ebro

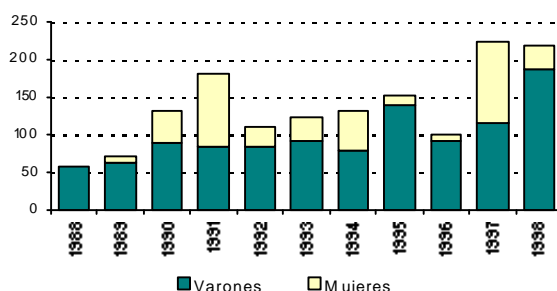

Evolución trabajadores por año de apertura del centro y sexo. Comarca: Caspe

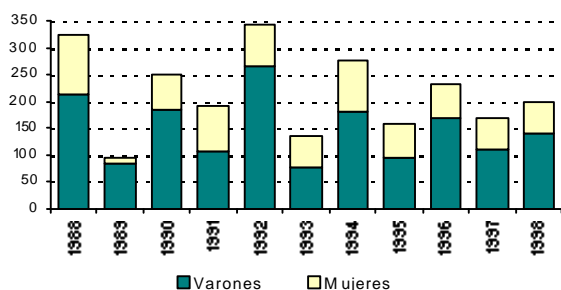

Evolución trabajadores por año de apertura del centro y sexo. Comarca: Calatayud

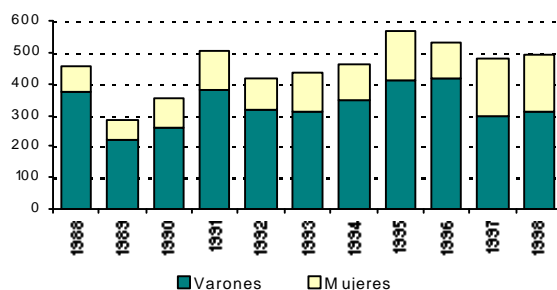

Evolución trabajadores por año de apertura del centro y sexo. Comarca: Campo de Cariñena

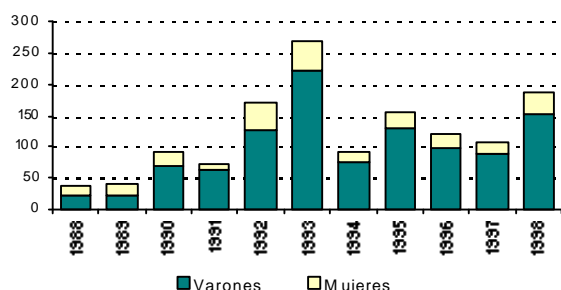

Evolución trabajadores por año de apertura del centro y sexo. Comarca: Campo de Belchite

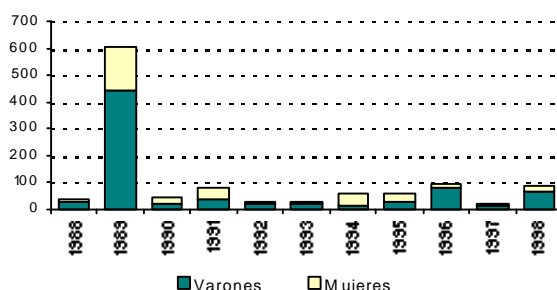

Evolución trabajadores por año de apertura del centro y sexo. Comarca: Bajo Martín

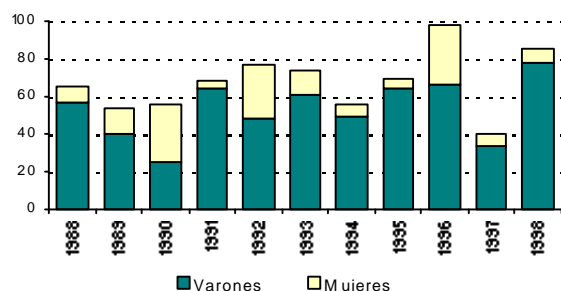

Evolución trabajadores por año de apertura del centro y sexo. Comarca: Campo de Daroca

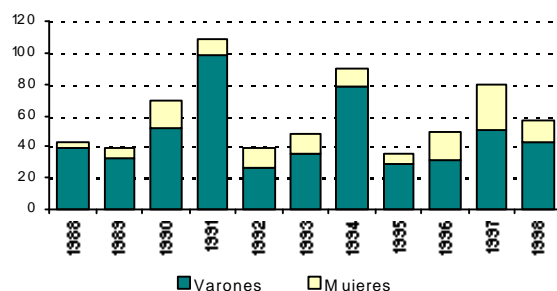

3.1. Representación gráfica de la evolución del número de trabajadores por año de apertura del centro y sexo. Aragón, provincias y comarcas (Continuación).

Evolución trabajadores por año de apertura del centro y sexo. Comarca: Calamocha

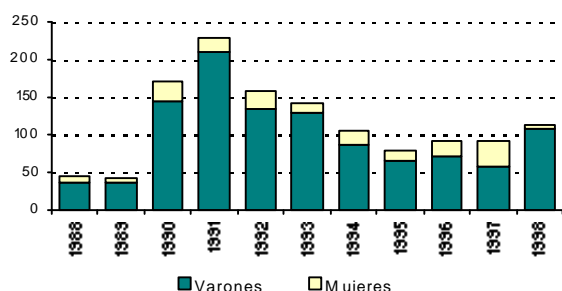

Evolución trabajadores por año de apertura del centro y sexo. Comarca: Cuencas Mineras

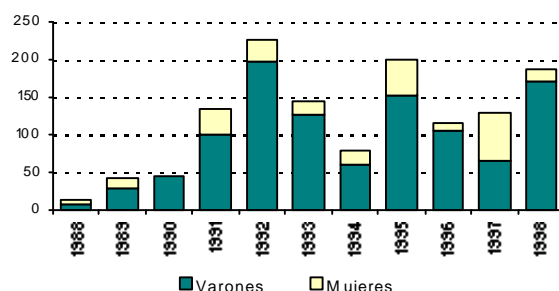

Evolución trabajadores por año de apertura del centro y sexo. Comarca: Andorra

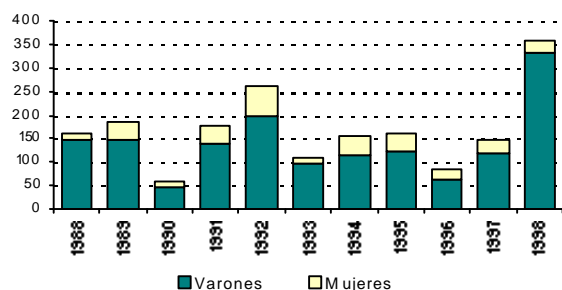

Evolución trabajadores por año de apertura del centro y sexo. Comarca: Bajo Aragón

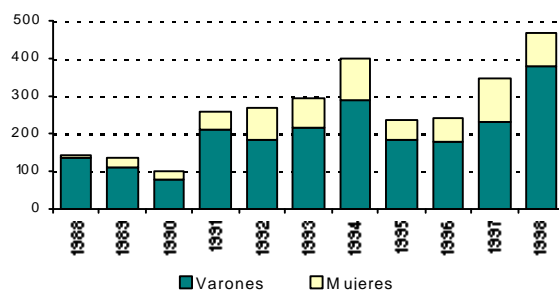

Evolución trabajadores por año de apertura del centro y sexo. Comarca: Teruel

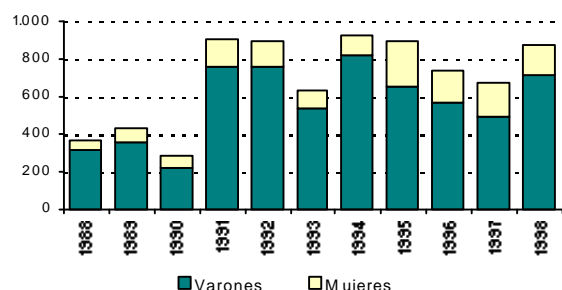

Evolución trabajadores por año de apertura del centro y sexo. Comarca: Maestrazgo

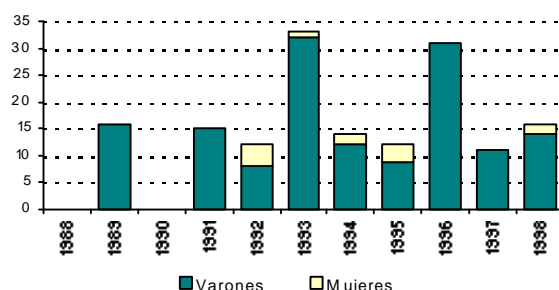

Evolución trabajadores por año de apertura del centro y sexo. Comarca: Albarracín

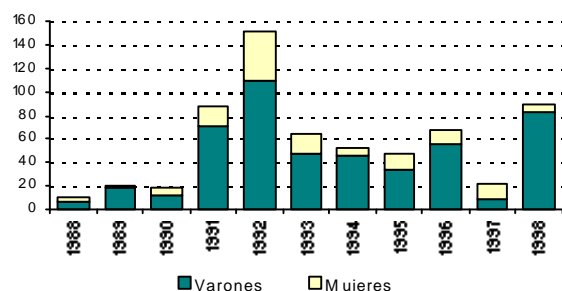

Evolución trabajadores por año de apertura del centro y sexo. Comarca: Gúdar-Javalambre

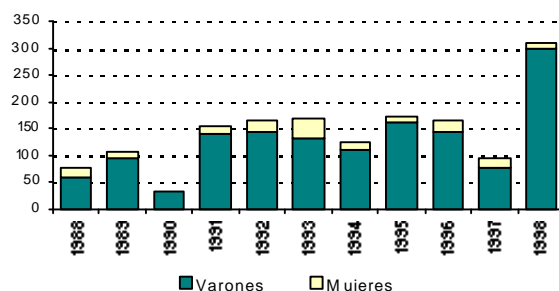

3.1. Representación gráfica de la evolución del número de trabajadores por año de apertura del centro y sexo. Aragón, provincias y comarcas (Conclusión).

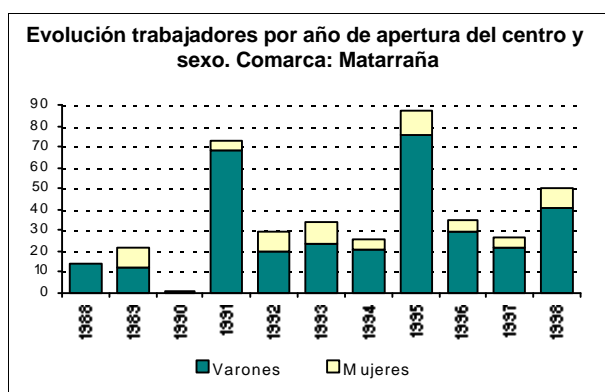

4. Evolución del número de trabajadores por año de apertura del centro, según municipios de 1.000 habitantes o más en el Padrón de 1996

Municipio	Trabajadores										
	1988	1989	1990	1991	1992	1993	1994	1995	1996	1997	1998
22007 Albalate de Cinca	20	9	47	9	12	22	21	6	13	4	2
22016 Alcampell	12	2	0	2	4	21	15	15	13	9	17
22017 Alcolea de Cinca	16	8	3	10	7	4	6	21	117	8	14
22021 Almudévar	21	50	9	9	22	16	16	60	20	13	20
22025 Altorricón	6	15	6	33	35	11	1	13	37	44	33
22039 Ayerbe	3	10	5	35	8	5	45	8	27	16	9
22046 Ballobar	9	6	2	4	3	33	15	0	4	4	14
22048 Barbastro	182	180	196	146	251	188	237	233	161	123	159
22052 Belver de Cinca	47	12	10	5	17	10	19	26	6	9	16
22053 Benabarre	6	3	29	18	21	8	11	6	13	17	9
22054 Benasque	28	37	56	55	20	42	28	69	41	57	59
22059 Biescas	14	44	40	14	33	22	51	28	25	43	36
22060 Binaced	14	70	2	14	8	19	10	16	22	19	22
22061 Binéfar	241	117	105	228	171	263	121	118	124	126	159
22110 Fonz	10	16	1	10	3	4	3	12	4	2	2
22112 Fraga	147	291	202	217	291	328	186	197	185	235	331
22116 Grañén	115	16	22	28	22	18	9	2	42	10	14
22117 Graus	83	40	27	13	39	22	55	58	43	63	35
22119 Gurrea de Gállego	9	8	6	5	7	31	13	6	9	25	13
22125 Huesca	1.158	1.224	1.188	1.243	52	190	970	829	612	1.242	754
22130 Jaca	291	353	377	124	184	124	257	149	115	86	201
22136 Lalueza	3	19	3	4	9	11	7	9	12	5	9
22137 Lanaja	43	7	12	25	7	2	12	2	13	30	7
22158 Monzón	176	221	237	469	218	155	188	232	165	261	234
22199 Sabiñánigo	95	114	103	110	223	1.409	114	161	126	46	132
22213 Sariñena	58	122	72	59	37	40	33	78	36	52	126
22225 Tamarite de Litera	52	49	99	32	43	42	33	35	29	45	64
22226 Tardienta	44	8	0	10	17	1	4	14	7	16	5
22234 Torrente de Cinca	30	6	12	1	23	13	30	13	42	12	12
22254 Zaidín	16	12	8	3	44	26	15	7	20	20	56
22901 Valle de Hecho	0	12	36	7	4	4	23	1	11	10	7
22904 Sotonera (La)	18	18	4	8	4	6	18	3	2	7	8
22907 Aínsa-Sobrarbe	27	42	24	30	47	23	39	2	36	39	22
44008 Albalate del Arzobispo	24	21	14	33	32	23	15	18	25	16	19

4. Evolución del número de trabajadores por año de apertura del centro, según municipios de 1.000 habitantes o más en el Padrón de 1996 (Continuación)

Municipio	Trabajadores										
	1988	1989	1990	1991	1992	1993	1994	1995	1996	1997	1998
44009 Albarracín	0	0	0	70	87	22	26	24	13	11	18
44013 Alcañiz	86	83	49	154	70	112	223	130	140	222	244
44014 Alcorisa	5	8	8	34	57	43	79	43	36	57	102
44025 Andorra	134	120	41	154	219	93	147	133	73	124	155
44049 Calaceite	1	1	9	9	7	11	30	5	3	7	12
44050 Calamocha	21	19	104	87	54	79	59	57	39	63	48
44051 Calanda	25	27	16	21	54	46	26	13	12	21	37
44076 Cella	15	28	11	30	49	32	38	204	67	33	73
44099 Escucha	0	4	23	2	26	31	11	85	14	22	9
44122 Híjar	20	23	27	13	10	23	24	8	18	1	30
44145 Mas de las Matas	15	14	6	7	31	8	13	7	9	13	3
44153 Monreal del Campo	16	13	25	53	46	15	5	11	12	21	56
44155 Montalbán	0	0	13	32	73	23	9	4	24	26	41
44158 Mora de Rubielos	2	19	1	27	18	22	21	6	19	14	48
44191 Puebla de Híjar (La)	1	7	3	22	1	15	6	16	35	16	15
44205 Samper de Calanda	7	0	0	0	13	11	9	9	9	3	12
44209 Santa Eulalia	15	5	0	43	16	7	9	4	32	1	5
44210 Sarrión	18	6	19	20	22	22	25	24	11	7	19
44216 Teruel	325	367	232	749	758	511	817	623	614	591	701
44238 Utrillas	6	28	0	40	63	60	24	55	29	42	47
44246 Valderrobres	2	6	1	47	2	6	7	76	5	10	7
44261 Villarquemado	0	1	0	9	1	3	2	1	1	1	11
50006 Ainzón	6	0	8	3	2	29	5	3	6	7	8
50008 Alagón	74	62	33	52	25	33	61	56	52	205	72
50017 Alfajarín	61	11	7	10	12	9	7	3	65	1	58
50018 Alfamén	0	5	2	2	4	11	15	4	2	13	28
50020 Alhama de Aragón	5	9	5	59	7	4	19	28	51	10	160
50025 Almunia de Doña Godina (La)	23	109	105	73	73	35	83	42	73	102	134
50034 Ariza	116	19	2	5	8	23	17	18	28	11	18
50038 Ateca	7	3	9	9	37	14	18	28	21	5	71
50045 Belchite	8	556	29	60	13	21	34	29	66	13	40
50051 Biota	0	0	5	2	3	1	28	16	5	3	8
50053 Boquiñeni	0	2	2	3	13	2	6	1	1	5	2
50055 Borja	65	38	51	50	41	50	28	62	54	46	114

4. Evolución del número de trabajadores por año de apertura del centro, según municipios de 1.000 habitantes o más en el Padrón de 1996 (Continuación)

Municipio	Trabajadores										
	1988	1989	1990	1991	1992	1993	1994	1995	1996	1997	1998
50057 Brea de Aragón	101	97	66	82	47	70	95	126	225	215	123
50059 Bujaraloz	11	10	65	11	22	19	7	2	23	18	50
50062 Burgo de Ebro (El)	15	32	96	85	56	171	44	19	35	71	44
50066 Cadrete	87	151	115	161	173	122	134	127	151	94	158
50067 Calatayud	263	121	176	312	231	164	256	304	277	332	232
50068 Calatorao	12	45	13	49	63	42	57	43	32	29	54
50073 Cariñena	34	14	48	50	130	210	46	125	84	69	118
50074 Caspe	221	33	133	84	130	99	164	97	159	102	123
50089 Cuarte de Huerva	235	287	327	306	166	235	331	282	315	312	465
50094 Daroca	21	18	31	20	18	27	53	18	18	64	36
50095 Ejea de los Caballeros	66	71	215	233	285	222	223	334	188	373	393
50099 Epila	13	24	55	138	45	39	73	32	509	53	47
50101 Escatrón	50	51	18	47	137	1	64	12	38	3	20
50102 Fabara	14	1	30	15	18	0	16	19	3	5	14
50115 Fuentes de Ebro	34	14	40	4	32	87	60	11	25	28	64
50118 Gallur	4	12	10	73	28	11	9	25	56	19	40
50119 Gelsa	3	21	2	23	25	12	5	1	1	13	98
50126 Illueca	328	199	116	155	215	149	247	244	292	156	69
50137 Leciñena	0	1	2	13	5	7	4	31	4	7	5
50147 Luceni	0	5	12	2	0	16	5	6	0	0	10
50152 Maella	23	1	43	21	20	31	15	28	18	13	13
50153 Magallón	6	3	5	14	3	18	4	1	3	18	6
50159 Maluenda	0	10	6	6	2	10	10	1	0	1	11
50160 Mallén	10	6	31	18	5	6	26	23	9	22	22
50165 Mequinenza	6	36	51	42	8	23	16	19	18	20	27
50175 Morata de Jalón	3	15	55	6	215	10	9	23	18	3	6
50181 Muel	0	4	10	2	5	17	1	3	7	10	5
50182 Muela (La)	8	16	13	10	16	37	13	22	31	46	26
50189 Nonaspe	3	5	24	24	14	0	5	0	6	26	22
50204 Pedrola	24	8	10	60	148	89	25	180	44	34	74
50208 Pina de Ebro	10	3	29	93	27	32	67	26	18	66	31
50209 Pinseque	50	68	10	25	41	53	7	14	15	27	75
50219 Puebla de Alfindén (La)	52	90	54	71	139	118	139	205	360	264	263
50222 Quinto	19	14	25	47	23	46	14	121	7	126	42

4. Evolución del número de trabajadores por año de apertura del centro, según municipios de 1.000 habitantes o más en el Padrón de 1996 (Conclusión)

Municipio	Trabajadores										
	1988	1989	1990	1991	1992	1993	1994	1995	1996	1997	1998
50223 Remolinos	2	52	0	2	3	8	1	6	5	4	4
50225 Ricla	19	13	6	11	35	36	56	20	15	14	21
50230 Sádaba	21	2	6	9	16	77	36	80	8	7	32
50235 San Mateo de Gállego	8	6	14	46	29	19	43	61	36	23	57
50240 Sástago	11	19	11	8	21	13	41	3	39	10	13
50251 Tarazona	125	287	112	125	192	114	95	69	104	157	118
50252 Tauste	46	317	27	50	64	41	163	35	103	70	98
50262 Torres de Berrellén	0	20	8	22	23	72	3	3	7	2	38
50272 Utebo	58	229	174	110	276	156	225	212	279	218	211
50288 Villanueva de Gállego	93	53	193	84	118	109	144	190	117	152	199
50297 Zaragoza	7.651	10.107	8.210	8.535	8.784	8.005	9.440	9.849	8.687	9.579	8.812
50298 Zuera	146	70	53	122	59	108	171	207	87	79	124

5. Evolución del número de centros por año de apertura, según sector de actividad. Aragón, provincias y comarcas

Centros

Territorio	Sector de actividad	1994	1995	1996	1997	1998
ARAGÓN	Agricultura	342	332	398	432	501
	Construcción	1.998	2.087	1.819	1.942	2.321
	Industria	825	820	723	785	821
	Servicios	4.922	5.085	4.840	5.120	5.238
PROVINCIA DE HUESCA	Agricultura	157	136	170	192	200
	Construcción	403	417	295	381	459
	Industria	137	137	113	113	128
	Servicios	984	964	845	842	1.005
PROVINCIA DE TERUEL	Agricultura	15	25	26	22	45
	Construcción	309	272	220	221	321
	Industria	71	61	76	62	58
	Servicios	303	336	336	360	325
PROVINCIA DE ZARAGOZA	Agricultura	170	171	202	218	256
	Construcción	1.286	1.398	1.304	1.340	1.541
	Industria	617	622	534	610	635
	Servicios	3.635	3.785	3.659	3.918	3.908
COMARCAS:						
01 Jacetania	Agricultura	3	2	1	6	9
	Construcción	35	31	15	19	40
	Industria	6	4	3	4	4
	Servicios	84	82	66	78	99
02 Alto Gállego	Agricultura	2	3	5	1	4
	Construcción	22	28	27	29	36
	Industria	11	16	14	2	10
	Servicios	90	91	49	66	99
03 Sobrarbe	Agricultura	1	4	1	4	3
	Construcción	30	9	21	15	20
	Industria	5	3	4	2	2
	Servicios	50	26	50	37	35
04 Ribagorza	Agricultura	4	14	6	16	7
	Construcción	42	43	30	46	36
	Industria	3	5	4	3	5
	Servicios	56	58	40	55	55
05 Cinco Villas	Agricultura	15	42	42	39	50
	Construcción	45	58	27	45	58
	Industria	47	18	14	16	15
	Servicios	42	77	71	72	84

NOTA: Debido a que en algunos centros no consta el municipio de ubicación, la suma total de los datos comarcales puede no coincidir con los datos de la región

5. Evolución del número de centros por año de apertura, según sector de actividad. Aragón, provincias y comarcas (Continuación)

Centros

Comarcas	Sector de actividad	1994	1995	1996	1997	1998
06 Hoya de Huesca	Agricultura	23	18	29	21	32
	Construcción	120	133	78	117	108
	Industria	40	36	27	34	46
	Servicios	350	312	272	289	325
07 Somontano de Barbastro	Agricultura	8	4	12	9	15
	Construcción	33	45	25	38	41
	Industria	15	11	19	18	21
	Servicios	88	98	105	80	90
08 Cinca Medio	Agricultura	14	13	23	24	11
	Construcción	34	36	25	37	57
	Industria	23	19	9	19	12
	Servicios	86	101	78	85	90
09 La Litera	Agricultura	16	16	13	25	19
	Construcción	30	27	16	20	39
	Industria	15	22	19	13	9
	Servicios	59	58	61	52	73
10 Monegros	Agricultura	16	28	26	43	59
	Construcción	29	25	32	29	38
	Industria	8	8	8	10	9
	Servicios	48	31	42	37	48
11 Bajo Cinca	Agricultura	72	31	58	55	49
	Construcción	29	30	29	34	47
	Industria	16	12	6	11	11
	Servicios	77	77	87	72	102
12 Somontano del Moncayo	Agricultura	2	5	2	4	4
	Construcción	17	12	15	17	25
	Industria	3	8	7	9	9
	Servicios	19	24	30	20	33
13 Campo de Borja	Agricultura	10	9	3	8	10
	Construcción	23	39	19	22	23
	Industria	7	9	7	11	7
	Servicios	44	47	41	43	44
14 Aranda	Agricultura	1	1	0	4	2
	Construcción	16	18	19	21	24
	Industria	36	35	42	35	23
	Servicios	32	33	30	35	36

NOTA: Debido a que en algunos centros no consta el municipio de ubicación, la suma total de los datos comarcales puede no coincidir con los datos de la región

5. Evolución del número de centros por año de apertura, según sector de actividad. Aragón, provincias y comarcas (Continuación)

Centros

Comarcas	Sector de actividad	1994	1995	1996	1997	1998
15 Ribera Alta del Ebro	Agricultura	6	6	15	14	10
	Construcción	41	43	43	41	50
	Industria	13	24	8	18	25
	Servicios	57	57	55	49	74
16 Jalón Medio	Agricultura	40	18	37	37	39
	Construcción	46	42	50	56	65
	Industria	11	10	13	8	12
	Servicios	78	67	66	68	59
17 Zaragoza	Agricultura	33	32	33	44	52
	Construcción	949	1.034	971	972	1.114
	Industria	451	459	392	439	483
	Servicios	3.139	3.206	3.068	3.289	3.250
18 Ribera Baja del Ebro	Agricultura	5	4	4	5	10
	Construcción	9	6	13	15	19
	Industria	6	4	5	12	6
	Servicios	23	22	18	30	24
19 Caspe	Agricultura	23	20	30	17	18
	Construcción	27	24	15	22	40
	Industria	15	9	9	12	10
	Servicios	36	38	56	55	42
20 Calatayud	Agricultura	13	8	8	6	21
	Construcción	71	82	74	50	67
	Industria	16	33	27	26	23
	Servicios	114	144	146	141	148
21 Campo de Cariñena	Agricultura	9	10	13	18	15
	Construcción	14	26	24	31	18
	Industria	3	6	3	5	9
	Servicios	25	27	33	26	34
22 Campo de Belchite	Agricultura	3	3	4	2	7
	Construcción	6	3	12	7	15
	Industria	4	5	4	1	6
	Servicios	5	12	15	15	16
23 Bajo Martín	Agricultura	1	3	1	1	3
	Construcción	11	12	9	10	9
	Industria	3	7	6	4	4
	Servicios	6	8	11	9	7

NOTA: Debido a que en algunos centros no consta el municipio de ubicación, la suma total de los datos comarcales puede no coincidir con los datos de la región

5. Evolución del número de centros por año de apertura, según sector de actividad. Aragón, provincias y comarcas (Continuación)

Centros

Comarcas	Sector de actividad	1994	1995	1996	1997	1998
24 Campo de Daroca	Agricultura	6	3	2	2	6
	Construcción	14	7	10	8	3
	Industria	0	1	0	4	3
	Servicios	10	19	14	18	25
25 Calamocha	Agricultura	3	0	4	1	6
	Construcción	26	15	17	19	21
	Industria	5	3	3	3	1
	Servicios	27	13	18	17	7
26 Cuencas Mineras	Agricultura	1	3	5	2	4
	Construcción	12	22	22	11	17
	Industria	4	6	10	9	7
	Servicios	19	31	21	23	19
27 Andorra	Agricultura	0	0	1	0	4
	Construcción	19	24	14	28	24
	Industria	4	7	8	5	7
	Servicios	41	30	28	34	33
28 Bajo Aragón	Agricultura	1	3	6	4	10
	Construcción	50	35	23	35	41
	Industria	15	9	11	9	18
	Servicios	58	64	69	80	78
29 Teruel	Agricultura	5	7	2	4	3
	Construcción	144	105	84	69	130
	Industria	27	18	24	19	9
	Servicios	123	147	142	152	135
30 Maestrazgo	Agricultura	1	1	0	1	2
	Construcción	3	3	4	4	5
	Industria	0	1	1	2	1
	Servicios	2	0	3	0	3
31 Albarracín	Agricultura	1	2	1	0	0
	Construcción	10	6	13	7	20
	Industria	3	1	1	0	1
	Servicios	8	10	11	11	8
32 Gúdar-Javalambre	Agricultura	1	1	3	1	1
	Construcción	24	43	26	23	42
	Industria	6	5	12	5	6
	Servicios	14	14	21	20	14

NOTA: Debido a que en algunos centros no consta el municipio de ubicación, la suma total de los datos comarcales puede no coincidir con los datos de la región

5. Evolución del número de centros por año de apertura, según sector de actividad. Aragón, provincias y comarcas (Conclusión)

Centros

Comarcas	Sector de actividad	1994	1995	1996	1997	1998
33 Matarraña	Agricultura	1	3	1	7	11
	Construcción	9	6	7	5	6
	Industria	3	3	0	4	4
	Servicios	2	17	9	10	12

NOTA: Debido a que en algunos centros no consta el municipio de ubicación, la suma total de los datos comarcales puede no coincidir con los datos de la región

5.1. Representación gráfica de la evolución del número de centros por año de apertura y sector de actividad. Aragón y provincias.

Centros

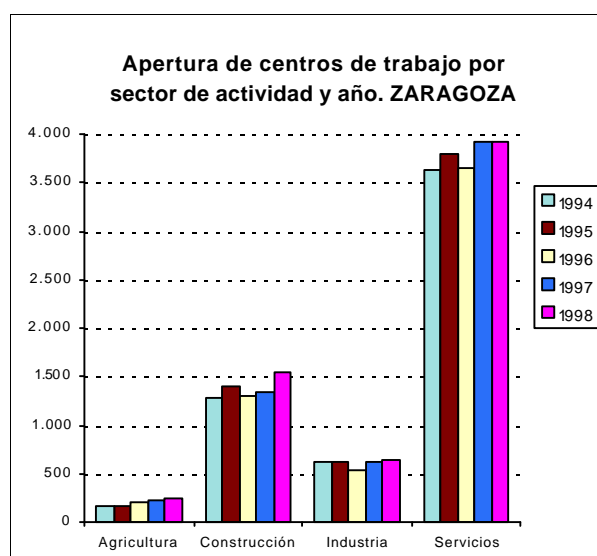
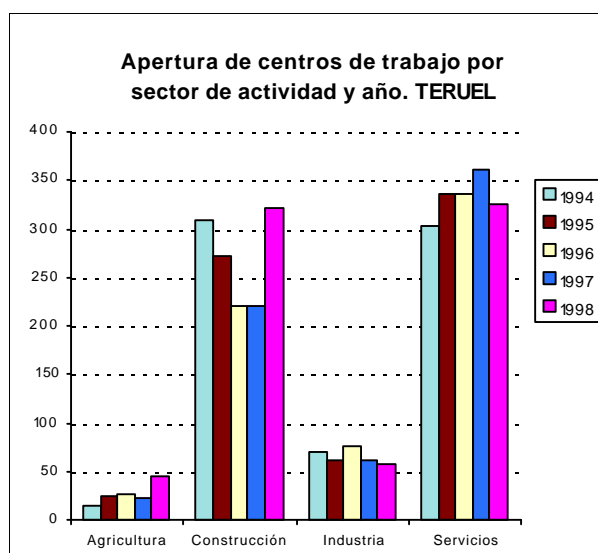
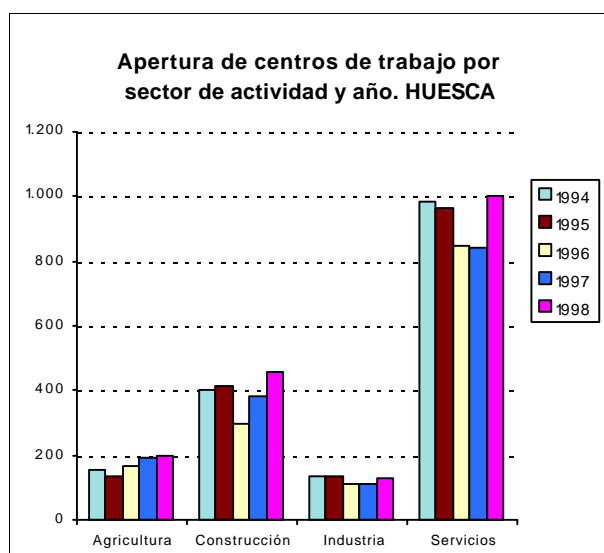
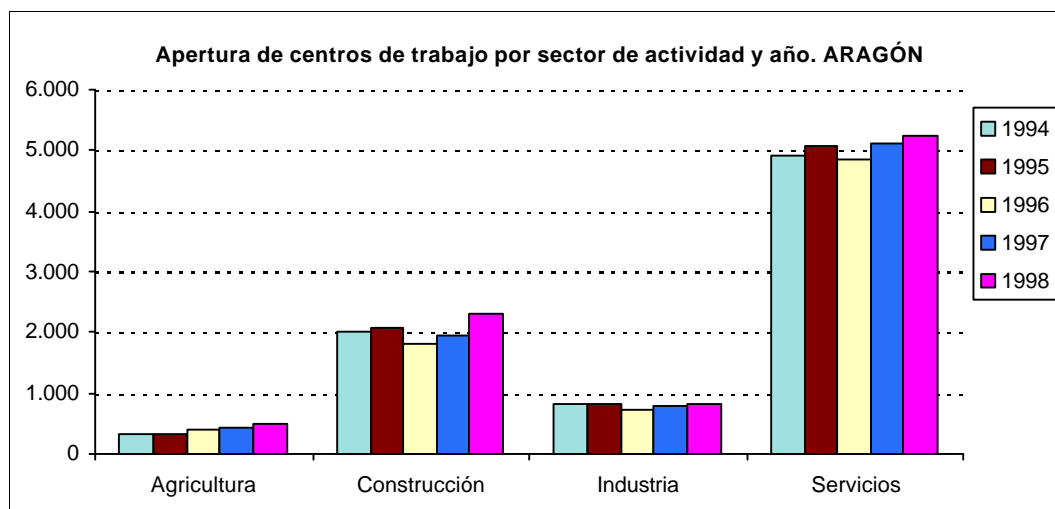

6. Evolución del número de centros por año de apertura, según sector de actividad. Municipios de 1.000 habitantes o más en el Padrón de 1996

Centros

Municipio	Sector de actividad	1994	1995	1996	1997	1998
22007 Albalate de Cinca	Agricultura	4	2	6	1	2
	Construcción	3	0	2	2	3
	Industria	3	2	2	0	0
	Servicios	3	3	2	1	0
22016 Alcampell	Agricultura	1	2	0	2	2
	Construcción	6	1	1	0	3
	Industria	0	2	2	0	0
	Servicios	1	1	1	3	3
22017 Alcolea de Cinca	Agricultura	0	2	3	4	4
	Construcción	2	1	1	0	3
	Industria	1	1	1	0	0
	Servicios	3	0	3	3	6
22021 Almudévar	Agricultura	2	3	3	3	2
	Construcción	4	7	4	0	4
	Industria	2	2	4	2	3
	Servicios	5	8	6	5	6
22025 Altorricón	Agricultura	2	3	2	3	2
	Construcción	0	0	1	3	4
	Industria	0	2	2	2	0
	Servicios	2	1	2	3	0
22039 Ayerbe	Agricultura	1	2	2	0	0
	Construcción	3	1	2	4	4
	Industria	2	0	0	0	0
	Servicios	4	5	3	5	7
22046 Ballobar	Agricultura	2	0	5	1	2
	Construcción	3	0	2	2	5
	Industria	0	0	1	0	0
	Servicios	1	0	0	4	4
22048 Barbastro	Agricultura	4	1	2	2	8
	Construcción	21	27	16	19	26
	Industria	11	8	17	10	15
	Servicios	68	82	70	62	76
22052 Belver de Cinca	Agricultura	6	4	6	3	10
	Construcción	0	2	4	5	4
	Industria	1	1	0	0	0
	Servicios	8	5	3	1	3

6. Evolución del número de centros por año de apertura, según sector de actividad. Municipios de 1.000 habitantes o más en el Padrón de 1996 (Continuación)

Centros

Municipio	Sector de actividad	1994	1995	1996	1997	1998
22053 Benabarre	Agricultura	1	3	2	3	3
	Construcción	6	2	2	2	2
	Industria	0	0	0	0	3
	Servicios	6	4	2	3	2
22054 Benasque	Agricultura	0	2	0	0	0
	Construcción	2	5	7	19	20
	Industria	0	1	0	0	2
	Servicios	22	23	14	21	16
22059 Biescas	Agricultura	1	1	0	0	3
	Construcción	4	7	5	10	6
	Industria	2	0	0	1	3
	Servicios	14	10	3	4	16
22060 Binaced	Agricultura	3	2	5	3	4
	Construcción	1	6	1	2	5
	Industria	0	0	1	1	4
	Servicios	2	3	4	3	4
22061 Binéfar	Agricultura	7	3	6	9	7
	Construcción	14	13	7	9	22
	Industria	10	7	11	5	4
	Servicios	40	38	43	32	56
22110 Fonz	Agricultura	1	3	2	2	2
	Construcción	0	2	1	0	3
	Industria	2	0	0	0	0
	Servicios	3	3	0	1	4
22112 Fraga	Agricultura	34	8	28	32	22
	Construcción	19	21	16	17	29
	Industria	8	7	4	10	8
	Servicios	53	57	63	52	71
22116 Grañén	Agricultura	1	2	4	4	5
	Construcción	3	1	3	0	10
	Industria	0	0	1	2	0
	Servicios	4	0	6	7	5
22117 Graus	Agricultura	0	0	1	1	2
	Construcción	13	15	7	7	7
	Industria	2	1	2	1	2
	Servicios	10	8	9	12	14

6. Evolución del número de centros por año de apertura, según sector de actividad. Municipios de 1.000 habitantes o más en el Padrón de 1996 (Continuación)

Centros

Municipio	Sector de actividad	1994	1995	1996	1997	1998
22119 Gurrea de Gállego	Agricultura	0	1	1	2	3
	Construcción	1	1	4	5	3
	Industria	1	0	0	3	0
	Servicios	1	1	0	4	4
22125 Huesca	Agricultura	6	3	11	9	10
	Construcción	91	108	60	91	86
	Industria	29	29	19	23	35
	Servicios	320	278	245	258	287
22130 Jaca	Agricultura	1	0	0	1	3
	Construcción	26	21	12	11	29
	Industria	4	3	1	2	4
	Servicios	70	64	51	60	82
22136 Lalueza	Agricultura	5	5	3	4	4
	Construcción	2	2	1	0	0
	Industria	0	0	0	0	2
	Servicios	5	1	4	1	4
22137 Lanaja	Agricultura	1	0	3	3	2
	Construcción	2	2	4	7	2
	Industria	0	0	0	1	0
	Servicios	4	1	2	3	3
22158 Monzón	Agricultura	3	2	4	8	3
	Construcción	22	26	19	33	43
	Industria	16	15	3	16	8
	Servicios	70	85	68	74	72
22199 Sabiñánigo	Agricultura	1	2	3	1	3
	Construcción	14	15	21	10	17
	Industria	9	16	12	1	9
	Servicios	41	51	32	36	53
22213 Sariñena	Agricultura	1	5	5	4	15
	Construcción	7	10	7	11	10
	Industria	1	2	2	2	6
	Servicios	12	15	10	11	18
22225 Tamarite de Litera	Agricultura	5	4	3	5	6
	Construcción	5	5	2	4	10
	Industria	1	8	3	4	5
	Servicios	13	15	11	9	10

6. Evolución del número de centros por año de apertura, según sector de actividad. Municipios de 1.000 habitantes o más en el Padrón de 1996 (Continuación)

Centros

Municipio	Sector de actividad	1994	1995	1996	1997	1998
22226 Tardienta	Agricultura	0	1	0	1	2
	Construcción	0	1	3	3	2
	Industria	0	1	0	0	0
	Servicios	3	3	3	6	6
22234 Torrente de Cinca	Agricultura	11	4	6	5	2
	Construcción	4	2	0	1	2
	Industria	2	2	0	0	2
	Servicios	3	2	4	2	7
22254 Zaidín	Agricultura	9	4	5	7	6
	Construcción	0	0	2	4	4
	Industria	2	1	0	0	4
	Servicios	4	3	3	2	7
22901 Valle de Hecho	Construcción	3	1	1	1	4
	Industria	0	0	1	0	0
	Servicios	1	1	3	3	0
22904 Sotonera (La)	Agricultura	1	1	2	0	3
	Construcción	4	1	0	4	0
	Industria	0	1	0	0	3
	Servicios	3	0	0	3	5
22907 Aínsa-Sobrarbe	Agricultura	0	1	0	1	0
	Construcción	6	1	8	7	3
	Industria	2	1	0	2	2
	Servicios	19	0	14	16	15
44008 Albalate del Arzobispo	Agricultura	1	0	0	0	2
	Construcción	3	5	2	3	4
	Industria	1	1	2	4	0
	Servicios	1	2	1	3	4
44009 Albarracín	Agricultura	0	0	1	0	0
	Construcción	4	3	2	2	3
	Industria	1	1	1	0	2
	Servicios	4	4	5	4	3
44013 Alcañiz	Agricultura	0	1	4	0	2
	Construcción	19	13	11	16	24
	Industria	6	5	5	4	10
	Servicios	32	43	43	52	54
44014 Alcorisa	Agricultura	0	0	1	0	0
	Construcción	12	8	6	8	10
	Industria	3	0	1	0	3
	Servicios	13	8	7	10	14

6. Evolución del número de centros por año de apertura, según sector de actividad. Municipios de 1.000 habitantes o más en el Padrón de 1996 (Continuación)

Centros

Municipio	Sector de actividad	1994	1995	1996	1997	1998
44025 Andorra	Agricultura	0	0	1	0	4
	Construcción	17	20	12	19	18
	Industria	3	7	6	3	4
	Servicios	36	24	24	30	30
44049 Calaceite	Agricultura	0	0	0	1	4
	Construcción	4	1	1	2	2
	Industria	1	0	0	0	2
	Servicios	1	0	0	3	0
44050 Calamocha	Agricultura	0	0	1	1	4
	Construcción	16	8	8	6	6
	Industria	1	0	0	2	0
	Servicios	17	9	11	11	4
44051 Calanda	Agricultura	0	1	0	2	0
	Construcción	4	4	1	1	2
	Industria	0	1	1	2	3
	Servicios	4	4	7	4	7
44076 Cella	Agricultura	0	1	0	0	0
	Construcción	8	4	9	7	7
	Industria	2	1	1	1	0
	Servicios	4	7	1	6	6
44099 Escucha	Agricultura	0	0	0	0	2
	Construcción	2	5	2	0	3
	Industria	2	3	2	2	0
	Servicios	0	7	1	2	3
44122 Híjar	Agricultura	0	1	1	1	0
	Construcción	4	1	2	0	3
	Industria	0	1	2	0	3
	Servicios	3	3	4	1	2
44145 Mas de las Matas	Agricultura	0	0	0	0	2
	Construcción	1	1	0	0	0
	Industria	2	0	1	1	2
	Servicios	4	2	2	1	2
44153 Monreal del Campo	Construcción	1	3	0	6	15
	Industria	0	1	2	1	2
	Servicios	4	1	2	2	2
44155 Montalbán	Construcción	4	1	6	3	6
	Industria	0	0	1	2	4
	Servicios	6	4	5	6	4

6. Evolución del número de centros por año de apertura, según sector de actividad. Municipios de 1.000 habitantes o más en el Padrón de 1996 (Continuación)

Centros

Municipio	Sector de actividad	1994	1995	1996	1997	1998
44158 Mora de Rubielos	Construcción	4	1	5	4	9
	Industria	0	1	1	1	2
	Servicios	5	4	2	4	6
44191 Puebla de Híjar (La)	Construcción	3	2	2	3	0
	Industria	1	3	2	0	3
	Servicios	0	1	3	1	2
44205 Samper de Calanda	Agricultura	0	0	0	0	2
	Construcción	1	1	2	3	4
	Industria	1	0	0	0	0
	Servicios	0	1	3	1	2
44209 Santa Eulalia	Construcción	1	1	2	0	2
	Industria	1	0	0	0	0
	Servicios	4	0	4	1	2
44210 Sarrión	Construcción	4	9	3	3	3
	Industria	1	1	0	1	2
	Servicios	1	3	1	0	4
44216 Teruel	Agricultura	1	3	1	1	2
	Construcción	116	84	69	55	107
	Industria	22	16	20	16	9
	Servicios	106	131	130	135	126
44238 Utrillas	Agricultura	1	1	3	1	0
	Construcción	1	4	3	1	2
	Industria	0	2	3	3	3
	Servicios	8	14	7	12	9
44246 Valderrobres	Agricultura	0	2	0	1	5
	Construcción	3	4	0	0	0
	Industria	1	1	0	2	0
	Servicios	1	13	7	5	8
44261 Villarquemado	Agricultura	1	0	0	0	0
	Construcción	1	1	0	0	2
	Servicios	0	0	1	1	2
50006 Ainzón	Agricultura	0	1	0	1	0
	Construcción	1	2	4	4	6
	Industria	1	0	0	0	0
	Servicios	2	3	2	3	3

6. Evolución del número de centros por año de apertura, según sector de actividad. Municipios de 1.000 habitantes o más en el Padrón de 1996 (Continuación)

Centros

Municipio	Sector de actividad	1994	1995	1996	1997	1998
50008 Alagón	Agricultura	2	1	1	2	3
	Construcción	14	7	9	10	17
	Industria	3	4	2	1	4
	Servicios	18	17	20	21	22
50017 Alfajarín	Agricultura	0	0	1	0	2
	Construcción	1	2	2	0	7
	Industria	4	0	0	1	3
	Servicios	2	6	9	0	5
50018 Alfamén	Agricultura	4	1	0	2	0
	Construcción	0	3	0	4	2
	Industria	1	1	0	0	2
	Servicios	5	1	2	0	4
50020 Alhama de Aragón	Construcción	5	10	3	0	9
	Industria	0	0	2	1	3
	Servicios	1	5	5	2	8
50025 Almunia de Doña Godina (La)	Agricultura	15	7	3	20	12
	Construcción	7	8	13	17	18
	Industria	3	3	3	1	5
	Servicios	23	19	15	25	24
50034 Ariza	Agricultura	1	0	1	0	2
	Construcción	1	1	3	2	0
	Industria	0	1	1	1	0
	Servicios	3	6	8	3	11
50038 Ateca	Agricultura	0	1	0	0	3
	Construcción	9	9	5	1	4
	Industria	4	1	1	0	3
	Servicios	5	8	9	6	7
50045 Belchite	Agricultura	1	1	1	0	0
	Construcción	1	1	3	2	6
	Industria	3	1	4	0	5
	Servicios	5	7	5	8	7
50051 Biota	Agricultura	1	3	0	1	2
	Construcción	1	1	2	1	3
	Industria	2	1	0	0	2
	Servicios	0	2	2	3	2
50053 Boquiñeni	Agricultura	0	1	1	4	2
	Construcción	3	1	0	1	0
	Industria	0	0	0	0	2
	Servicios	1	0	3	1	2

6. Evolución del número de centros por año de apertura, según sector de actividad. Municipios de 1.000 habitantes o más en el Padrón de 1996 (Continuación)

Centros

Municipio	Sector de actividad	1994	1995	1996	1997	1998
50055 Borja	Agricultura	0	2	1	1	2
	Construcción	11	14	10	8	11
	Industria	4	6	1	3	4
	Servicios	21	23	22	14	19
50057 Brea de Aragón	Agricultura	0	0	0	0	2
	Construcción	3	3	5	4	8
	Industria	15	8	14	19	13
	Servicios	12	8	9	12	8
50059 Bujaraloz	Agricultura	0	1	2	5	3
	Construcción	2	0	4	1	5
	Industria	2	0	2	1	3
	Servicios	2	1	4	2	7
50062 Burgo de Ebro (El)	Agricultura	1	1	1	0	2
	Construcción	10	0	1	11	4
	Industria	4	2	4	3	9
	Servicios	6	5	7	5	9
50066 Cadrete	Agricultura	0	2	0	2	2
	Construcción	6	13	5	8	7
	Industria	21	18	16	17	33
	Servicios	22	11	16	18	18
50067 Calatayud	Agricultura	1	1	0	1	0
	Construcción	34	29	38	36	31
	Industria	7	11	11	12	15
	Servicios	76	93	99	95	93
50068 Calatorao	Agricultura	2	0	3	1	2
	Construcción	11	4	9	6	8
	Industria	1	2	1	0	2
	Servicios	10	12	3	10	13
50073 Cariñena	Agricultura	2	5	7	8	4
	Construcción	8	16	14	16	13
	Industria	1	3	1	2	4
	Servicios	13	18	22	14	19
50074 Caspe	Agricultura	16	6	19	10	10
	Construcción	18	12	6	11	27
	Industria	5	3	6	6	5
	Servicios	21	23	34	37	29
50089 Cuarte de Huerva	Construcción	9	8	14	12	17
	Industria	47	50	37	53	50
	Servicios	52	44	33	57	59

6. Evolución del número de centros por año de apertura, según sector de actividad. Municipios de 1.000 habitantes o más en el Padrón de 1996 (Continuación)

Centros

Municipio	Sector de actividad	1994	1995	1996	1997	1998
50094 Daroca	Agricultura	1	0	0	0	2
	Construcción	4	3	3	4	2
	Industria	0	0	0	2	0
	Servicios	8	13	7	11	9
50095 Ejea de los Caballeros	Agricultura	10	33	14	16	28
	Construcción	22	35	17	27	31
	Industria	9	8	8	11	7
	Servicios	24	47	42	46	56
50099 Epila	Agricultura	3	0	13	5	9
	Construcción	11	14	9	9	10
	Industria	3	3	5	3	3
	Servicios	16	20	15	17	12
50101 Escatrón	Agricultura	0	0	2	0	2
	Construcción	3	0	3	0	8
	Industria	1	0	0	0	2
	Servicios	2	3	6	5	8
50102 Fabara	Agricultura	2	10	3	4	6
	Construcción	5	7	1	0	0
	Industria	2	1	1	2	4
	Servicios	4	2	1	2	3
50115 Fuentes de Ebro	Agricultura	1	3	0	4	0
	Construcción	5	5	3	6	6
	Industria	3	0	2	2	6
	Servicios	17	4	7	9	6
50118 Gallur	Agricultura	2	1	7	1	4
	Construcción	4	7	9	6	7
	Industria	1	1	1	1	6
	Servicios	7	8	9	6	8
50119 Gelsa	Construcción	0	0	1	0	7
	Industria	1	1	0	1	2
	Servicios	5	0	2	3	5
50126 Illueca	Agricultura	0	0	0	1	2
	Construcción	10	8	8	11	10
	Industria	21	25	26	14	8
	Servicios	13	20	16	19	18
50137 Leciñena	Agricultura	2	1	0	3	4
	Construcción	1	1	3	1	0
	Industria	0	1	2	1	2
	Servicios	2	0	2	4	3

6. Evolución del número de centros por año de apertura, según sector de actividad. Municipios de 1.000 habitantes o más en el Padrón de 1996 (Continuación)

Centros

Municipio	Sector de actividad	1994	1995	1996	1997	1998
50147 Luceni	Agricultura	0	0	0	1	0
	Construcción	0	6	0	2	4
	Industria	0	0	0	0	2
	Servicios	3	2	0	1	2
50152 Maella	Agricultura	4	3	1	1	2
	Construcción	0	5	5	3	5
	Industria	4	5	1	1	2
	Servicios	6	8	12	6	3
50153 Magallón	Construcción	1	1	0	4	4
	Industria	0	0	2	0	0
	Servicios	3	4	2	4	3
50159 Maluenda	Agricultura	0	0	1	0	5
	Construcción	1	1	0	0	3
	Industria	0	0	0	1	0
	Servicios	3	1	1	2	3
50160 Mallén	Agricultura	5	4	1	3	3
	Construcción	2	4	3	4	3
	Industria	1	2	1	1	2
	Servicios	9	9	4	12	9
50165 Mequinenza	Agricultura	3	2	3	5	6
	Construcción	2	2	1	1	3
	Industria	3	0	0	0	0
	Servicios	2	3	7	8	6
50175 Morata de Jalón	Agricultura	0	0	1	1	2
	Construcción	2	2	3	2	2
	Industria	1	0	0	0	2
	Servicios	2	1	7	5	3
50181 Muel	Agricultura	0	1	0	1	0
	Construcción	1	0	2	3	0
	Industria	0	0	1	1	3
	Servicios	2	1	1	5	3
50182 Muela (La)	Agricultura	0	1	0	0	2
	Construcción	4	4	6	12	15
	Industria	1	1	2	1	0
	Servicios	4	4	4	4	2
50189 Nonaspe	Agricultura	1	0	2	2	0
	Construcción	1	0	0	4	3
	Industria	2	0	0	3	2
	Servicios	1	0	1	4	2

6. Evolución del número de centros por año de apertura, según sector de actividad. Municipios de 1.000 habitantes o más en el Padrón de 1996 (Continuación)

Centros

Municipio	Sector de actividad	1994	1995	1996	1997	1998
50204 Pedrola	Construcción	6	10	5	7	10
	Industria	2	6	2	5	6
	Servicios	15	3	4	2	6
50208 Pina de Ebro	Agricultura	2	1	3	1	4
	Construcción	3	2	5	3	5
	Industria	1	0	1	5	5
	Servicios	8	11	5	16	10
50209 Pinseque	Agricultura	1	1	1	0	2
	Construcción	2	0	4	4	10
	Industria	3	5	2	3	5
	Servicios	3	7	4	5	11
50219 Puebla de Alfindén (La)	Agricultura	0	0	0	1	0
	Construcción	7	12	6	13	30
	Industria	10	30	20	19	31
	Servicios	17	25	27	31	28
50222 Quinto	Agricultura	3	1	0	0	4
	Construcción	2	2	2	3	3
	Industria	0	3	1	4	2
	Servicios	6	3	3	4	4
50223 Remolinos	Agricultura	0	0	1	0	0
	Construcción	0	4	0	0	0
	Industria	0	0	0	1	0
	Servicios	2	1	4	2	4
50225 Ricla	Agricultura	10	3	6	5	12
	Construcción	3	4	5	3	8
	Industria	0	0	1	2	3
	Servicios	9	3	8	3	4
50230 Sádaba	Agricultura	0	1	3	2	5
	Construcción	2	5	0	2	6
	Industria	19	1	0	1	2
	Servicios	5	5	5	2	3
50235 San Mateo de Gállego	Agricultura	1	2	2	2	0
	Construcción	7	5	2	6	8
	Industria	4	4	4	6	3
	Servicios	10	13	10	8	8
50240 Sástago	Agricultura	0	2	0	1	2
	Construcción	3	2	4	4	5
	Industria	4	0	2	2	0
	Servicios	1	4	4	3	4

6. Evolución del número de centros por año de apertura, según sector de actividad. Municipios de 1.000 habitantes o más en el Padrón de 1996 (Conclusión)

Centros

Municipio	Sector de actividad	1994	1995	1996	1997	1998
50251 Tarazona	Agricultura	1	4	0	2	4
	Construcción	10	2	9	14	19
	Industria	2	7	6	7	7
	Servicios	17	22	26	13	28
50252 Tauste	Agricultura	3	2	15	16	14
	Construcción	12	12	8	10	16
	Industria	5	3	4	3	4
	Servicios	10	19	17	13	17
50262 Torres de Berrellén	Construcción	1	1	2	1	2
	Industria	1	0	1	0	4
	Servicios	2	4	5	1	4
50272 Utebo	Agricultura	2	0	1	1	0
	Construcción	27	27	29	34	47
	Industria	19	15	7	10	17
	Servicios	38	39	59	64	50
50288 Villanueva de Gállego	Agricultura	0	2	0	1	4
	Construcción	15	13	15	16	21
	Industria	20	10	11	11	13
	Servicios	21	26	26	16	18
50297 Zaragoza	Agricultura	20	18	22	24	39
	Construcción	823	915	849	825	937
	Industria	306	316	275	296	309
	Servicios	2.923	2.998	2.833	3.039	3.023
50298 Zuera	Agricultura	4	1	3	4	3
	Construcción	25	25	25	18	23
	Industria	5	3	2	8	8
	Servicios	17	19	29	22	22

7. Evolución del número de centros por año de apertura, según división de CNAE 93. Aragón.

Centros

Territorio	División CNAE 93	1994	1995	1996	1997	1998
ARAGÓN						
	01 AGRICULTURA, GANADERÍA, CAZA Y ACTIVIDADES DE LOS SERVICIOS RELACIONADOS CON LAS MISMAS	329	322	391	418	490
	02 SELVICULTURA, EXPLOTACIÓN FORESTAL Y ACTIVIDADES DE LOS SERVICIOS RELACIONADOS CON LAS MISMAS	11	10	6	14	11
	05 PESCA, ACUICULTURA Y ACTIVIDADES DE LOS SERVICIOS RELACIONADOS CON LAS MISMAS	2	0	1	0	0
	10 EXTRACCIÓN Y AGLOMERACIÓN DE ANTRACITA, HULLA, LIGNITO Y TURBA	0	0	0	0	2
	11 EXTRACCIÓN DE CRUDOS DE PETRÓLEO Y GAS NATURAL; ACTIVIDADES DE LOS SERVICIOS RELACIONADOS CON LAS EXPLOTACIONES PETROLÍFERAS Y DE GAS, EXCEPTO ACTIVIDADES DE PROSPECCIÓN	1	1	1	2	1
	12 EXTRACCIÓN DE MINERALES DE URANIO Y TORIO	0	1	0	0	1
	13 EXTRACCIÓN DE MINERALES METÁLICOS	1	0	1	0	0
	14 EXTRACCIÓN DE MINERALES NO METÁLICOS NI ENERGÉTICOS	12	16	19	11	13
	15 INDUSTRIA DE PRODUCTOS ALIMENTICIOS Y BEBIDAS	98	93	92	91	81
	16 INDUSTRIA DEL TABACO	2	0	0	0	0
	17 INDUSTRIA TEXTIL	27	16	11	11	10
	18 INDUSTRIA DE LA CONFECCIÓN Y DE LA PELETERÍA	60	75	73	65	79
	19 PREPARACIÓN, CURTIDO Y ACABADO DEL CUERO; FABRICACIÓN DE ARTÍCULOS DE MARROQUINERÍA Y VIAJE; ARTÍCULOS DE GUARNICIONERÍA, TALABARTERÍA Y ZAPATERÍA	50	41	51	45	34
	20 INDUSTRIA DE LA MADERA Y DEL CORCHO, EXCEPTO MUEBLES; CESTERÍA Y ESPARTERÍA	67	49	36	39	35
	21 INDUSTRIA DEL PAPEL	6	2	8	7	9
	22 EDICIÓN, ARTES GRÁFICAS Y REPRODUCCIÓN DE SOPORTES GRABADOS	70	60	42	43	37
	23 COQUERÍAS, REFINO DE PETRÓLEO Y TRATAMIENTO DE COMBUSTIBLES NUCLEARES	0	0	0	0	2
	24 INDUSTRIA QUÍMICA	18	23	20	6	20
	25 FABRICACIÓN DE PRODUCTOS DE CAUCHO Y MATERIAS PLÁSTICAS	15	9	9	14	21
	26 FABRICACIÓN DE OTROS PRODUCTOS MINERALES NO METÁLICOS	32	29	24	29	30
	27 METALURGIA	33	24	17	17	22
	28 FABRICACIÓN DE PRODUCTOS METÁLICOS, EXCEPTO MAQUINARIA Y EQUIPO	100	137	116	129	140
	29 INDUSTRIA DE LA CONSTRUCCIÓN DE MAQUINARIA Y EQUIPO MECÁNICO	39	43	55	78	65
	30 FABRICACIÓN DE MÁQUINAS DE OFICINA Y EQUIPOS INFORMÁTICOS	1	1	1	2	1
	31 FABRICACIÓN DE MAQUINARIA Y MATERIAL ELÉCTRICO	69	66	39	41	42
	32 FABRICACIÓN DE MATERIAL ELECTRÓNICO; FABRICACIÓN DE EQUIPO Y APARATOS DE RADIO, TELEVISIÓN Y COMUNICACIONES	15	12	5	18	24
	33 FABRICACIÓN DE EQUIPO E INSTRUMENTOS MÉDICO-QUIRÚRGICOS, DE PRECISIÓN, ÓPTICA Y RELOJERÍA	2	7	5	7	8
	34 FABRICACIÓN DE VEHÍCULOS DE MOTOR, REMOLQUES Y SEMIRREMOLQUES	17	11	10	16	8
	35 FABRICACIÓN DE OTRO MATERIAL DE TRANSPORTE	0	1	0	0	2
	36 FABRICACIÓN DE MUEBLES; OTRAS INDUSTRIAS MANUFACTURERAS	68	86	68	91	109
	37 RECICLAJE	5	4	5	7	9
	40 PRODUCCIÓN Y DISTRIBUCIÓN DE ENERGÍA ELÉCTRICA, GAS, VAPOR Y AGUA CALIENTE	8	6	11	11	11
	41 CAPTACIÓN, DEPURACIÓN Y DISTRIBUCIÓN DE AGUA	9	7	4	5	5

7. Evolución del número de centros por año de apertura, según división de CNAE 93. Aragón. (Conclusión)

Centros

Territorio	División CNAE 93	1994	1995	1996	1997	1998
ARAGÓN						
	45 CONSTRUCCIÓN	1.998	2.087	1.819	1.942	2.321
	50 VENTA, MANTENIMIENTO Y REPARACIÓN DE VEHÍCULOS DE MOTOR, MOTOCICLETAS Y CICLOMOTORES; VENTA AL POR MENOR DE COMBUSTIBLE PARA VEHÍCULOS DE MOTOR	170	220	195	176	200
	51 COMERCIO AL POR MAYOR E INTERMEDIARIOS DEL COMERCIO, EXCEPTO DE VEHÍCULOS DE MOTOR Y MOTOCICLETAS	353	334	311	308	288
	52 COMERCIO AL POR MENOR, EXCEPTO EL COMERCIO DE VEHÍCULOS DE MOTOR, MOTOCICLETAS Y CICLOMOTORES; REPARACIÓN DE EFECTOS PERSONALES Y ENSERES DOMÉSTICOS	1.649	1.581	1.424	1.445	1.500
	55 HOSTELERÍA	921	976	929	1.020	1.009
	60 TRANSPORTE TERRESTRE; TRANSPORTE POR TUBERÍAS	224	279	299	336	333
	61 TRANSPORTE MARÍTIMO, DE CABOTAJE Y POR VÍAS DE NAVEGACIÓN INTERIORES	4	0	0	0	0
	62 TRANSPORTE AÉREO Y ESPACIAL	2	1	0	0	0
	63 ACTIVIDADES ANEXAS A LOS TRANSPORTES; ACTIVIDADES DE AGENCIAS DE VIAJES	68	77	48	39	41
	64 CORREOS Y TELECOMUNICACIONES	24	21	7	17	11
	65 INTERMEDIACIÓN FINANCIERA, EXCEPTO SEGUROS Y PLANES DE PENSIONES	62	63	30	63	47
	66 SEGUROS Y PLANES DE PENSIONES, EXCEPTO SEGURIDAD SOCIAL OBLIGATORIA	64	48	38	32	26
	67 ACTIVIDADES AUXILIARES A LA INTERMEDIACIÓN FINANCIERA	17	25	30	43	41
	70 ACTIVIDADES INMOBILIARIAS	105	121	115	139	139
	71 ALQUILER DE MAQUINARIA Y EQUIPO SIN OPERARIO, DE EFECTOS PERSONALES Y ENSERES DOMÉSTICOS	35	28	26	28	35
	72 ACTIVIDADES INFORMÁTICAS	31	22	30	28	57
	73 INVESTIGACIÓN Y DESARROLLO	4	1	4	3	10
	74 OTRAS ACTIVIDADES EMPRESARIALES	483	606	680	689	735
	75 ADMINISTRACIÓN PÚBLICA, DEFENSA Y SEGURIDAD SOCIAL OBLIGATORIA	15	23	15	18	19
	80 EDUCACIÓN	115	116	123	121	130
	85 ACTIVIDADES SANITARIAS Y VETERINARIAS, SERVICIOS SOCIALES	132	143	160	163	158
	90 ACTIVIDADES DE SANEAMIENTO PÚBLICO	20	8	7	6	9
	91 ACTIVIDADES ASOCIATIVAS	35	39	48	61	59
	92 ACTIVIDADES RECREATIVAS, CULTURALES Y DEPORTIVAS	137	109	95	126	160
	93 ACTIVIDADES DIVERSAS DE SERVICIOS PERSONALES	217	202	201	235	225
	95 HOGARES QUE EMPLEAN PERSONAL DOMÉSTICO	34	42	25	23	6
	99 ORGANISMOS EXTRATERRITORIALES	1	0	0	1	0

8. Evolución del número de centros por año de apertura, según división de CNAE 93. Provincias.

Centros

Provincias	División CNAE 93	1994	1995	1996	1997	1998
HUESCA	01 AGRICULTURA, GANADERÍA, CAZA Y ACTIVIDADES DE LOS SERVICIOS RELACIONADOS CON LAS MISMAS	154	133	166	189	198
	02 SELVICULTURA, EXPLOTACIÓN FORESTAL Y ACTIVIDADES DE LOS SERVICIOS RELACIONADOS CON LAS MISMAS	2	3	4	3	2
	05 PESCA, ACUICULTURA Y ACTIVIDADES DE LOS SERVICIOS RELACIONADOS CON LAS MISMAS	1	0	0	0	0
	11 EXTRACCIÓN DE CRUDOS DE PETROLEO Y GAS NATURAL; ACTIVIDADES DE LOS SERVICIOS RELACIONADOS CON LAS EXPLOTACIONES PETROLÍFERAS Y DE GAS, EXCEPTO ACTIVIDADES DE PROSPECCIÓN	1	1	1	0	1
	14 EXTRACCIÓN DE MINERALES NO METÁLICOS NI ENERGÉTICOS	1	4	5	2	3
	15 INDUSTRIA DE PRODUCTOS ALIMENTICIOS Y BEBIDAS	19	27	17	21	24
	17 INDUSTRIA TEXTIL	7	2	0	1	2
	18 INDUSTRIA DE LA CONFECCIÓN Y DE LA PELETERÍA	9	13	14	6	7
	19 PREPARACIÓN, CURTIDO Y ACABADO DEL CUERO; FABRICACIÓN DE ARTÍCULOS DE MARROQUINERÍA Y VIAJE; ARTÍCULOS DE GUARNICIONERÍA, TALABARTERÍA Y ZAPATERÍA	0	1	1	3	1
	20 INDUSTRIA DE LA MADERA Y DEL CORCHO, EXCEPTO MUEBLES; CESTERÍA Y ESPARTERÍA	17	11	10	12	20
	21 INDUSTRIA DEL PAPEL	2	0	3	0	0
	22 EDICIÓN, ARTES GRÁFICAS Y REPRODUCCIÓN DE SOPORTES GRABADOS	10	13	4	5	9
	24 INDUSTRIA QUÍMICA	6	5	3	2	0
	25 FABRICACIÓN DE PRODUCTOS DE CAUCHO Y MATERIAS PLÁSTICAS	1	2	0	0	0
	26 FABRICACIÓN DE OTROS PRODUCTOS MINERALES NO METÁLICOS	7	7	7	4	8
	27 METALURGIA	5	3	1	2	3
	28 FABRICACIÓN DE PRODUCTOS METÁLICOS, EXCEPTO MAQUINARIA Y EQUIPO	20	26	26	25	27
	29 INDUSTRIA DE LA CONSTRUCCIÓN DE MAQUINARIA Y EQUIPO MECÁNICO	18	9	6	9	5
	30 FABRICACIÓN DE MÁQUINAS DE OFICINA Y EQUIPOS INFORMÁTICOS	1	0	0	1	0
	31 FABRICACIÓN DE MAQUINARIA Y MATERIAL ELÉCTRICO	1	2	2	3	2
	32 FABRICACIÓN DE MATERIAL ELECTRÓNICO; FABRICACIÓN DE EQUIPO Y APARATOS DE RADIO, TELEVISIÓN Y COMUNICACIONES	0	0	0	1	1
	33 FABRICACIÓN DE EQUIPO E INSTRUMENTOS MÉDICO-QUIRÚRGICOS, DE PRECISIÓN, ÓPTICA Y RELOJERÍA	0	0	1	0	0
	34 FABRICACIÓN DE VEHÍCULOS DE MOTOR, REMOLQUES Y SEMIRREMOLQUES	0	0	0	1	1
	36 FABRICACIÓN DE MUEBLES; OTRAS INDUSTRIAS MANUFACTURERAS	5	7	8	8	5
	37 RECICLAJE	1	1	1	0	1
	40 PRODUCCIÓN Y DISTRIBUCIÓN DE ENERGÍA ELÉCTRICA, GAS, VAPOR Y AGUA CALIENTE	2	3	3	5	6
	41 CAPTACIÓN, DEPURACIÓN Y DISTRIBUCIÓN DE AGUA	4	0	0	2	2
	45 CONSTRUCCIÓN	403	417	295	381	459
	50 VENTA, MANTENIMIENTO Y REPARACIÓN DE VEHÍCULOS DE MOTOR, MOTOCICLETAS Y CICLOMOTORES; VENTA AL POR MENOR DE COMBUSTIBLE PARA VEHÍCULOS DE MOTOR	39	54	50	38	42
	51 COMERCIO AL POR MAYOR E INTERMEDIARIOS DEL COMERCIO, EXCEPTO DE VEHÍCULOS DE MOTOR Y MOTOCICLETAS	62	51	38	53	44

8. Evolución del número de centros por año de apertura, según división de CNAE 93. Provincias. (Continuación)

Centros

Provincias	División CNAE 93	1994	1995	1996	1997	1998
HUESCA	52 COMERCIO AL POR MENOR, EXCEPTO EL COMERCIO DE VEHÍCULOS DE MOTOR, MOTOCICLETAS Y CICLOMOTORES; REPARACIÓN DE EFECTOS PERSONALES Y ENSERES DOMÉSTICOS	300	276	255	229	328
	55 HOSTELERÍA	205	220	183	180	229
	60 TRANSPORTE TERRESTRE; TRANSPORTE POR TUBERÍAS	53	75	76	58	49
	63 ACTIVIDADES ANEXAS A LOS TRANSPORTES; ACTIVIDADES DE AGENCIAS DE VIAJES	6	6	1	0	6
	64 CORREOS Y TELECOMUNICACIONES	0	1	3	5	5
	65 INTERMEDIACIÓN FINANCIERA, EXCEPTO SEGUROS Y PLANES DE PENSIONES	27	9	6	14	10
	66 SEGUROS Y PLANES DE PENSIONES, EXCEPTO SEGURIDAD SOCIAL OBLIGATORIA	14	12	12	9	13
	67 ACTIVIDADES AUXILIARES A LA INTERMEDIACIÓN FINANCIERA	0	0	1	1	3
	70 ACTIVIDADES INMOBILIARIAS	20	27	23	24	16
	71 ALQUILER DE MAQUINARIA Y EQUIPO SIN OPERARIO, DE EFECTOS PERSONALES Y ENSERES DOMÉSTICOS	9	8	0	3	1
	72 ACTIVIDADES INFORMÁTICAS	3	2	1	1	0
	73 INVESTIGACIÓN Y DESARROLLO	1	0	0	0	0
	74 OTRAS ACTIVIDADES EMPRESARIALES	82	75	87	88	105
	75 ADMINISTRACIÓN PÚBLICA, DEFENSA Y SEGURIDAD SOCIAL OBLIGATORIA	11	8	6	7	10
	80 EDUCACIÓN	20	24	15	27	24
	85 ACTIVIDADES SANITARIAS Y VETERINARIAS, SERVICIOS SOCIALES	25	30	17	28	33
	90 ACTIVIDADES DE SANEAMIENTO PÚBLICO	10	2	1	1	2
	91 ACTIVIDADES ASOCIATIVAS	8	6	5	1	4
	92 ACTIVIDADES RECREATIVAS, CULTURALES Y DEPORTIVAS	45	40	34	44	48
	93 ACTIVIDADES DIVERSAS DE SERVICIOS PERSONALES	44	37	31	31	33
	95 HOGARES QUE EMPLEAN PERSONAL DOMÉSTICO	0	1	0	0	0

8. Evolución del número de centros por año de apertura, según división de CNAE 93. Provincias. (Continuación)

Centros

Provincias	División CNAE 93	1994	1995	1996	1997	1998
TERUEL	01 AGRICULTURA, GANADERÍA, CAZA Y ACTIVIDADES DE LOS SERVICIOS RELACIONADOS CON LAS MISMAS	10	20	25	19	40
	02 SELVICULTURA, EXPLOTACIÓN FORESTAL Y ACTIVIDADES DE LOS SERVICIOS RELACIONADOS CON LAS MISMAS	5	5	1	3	5
	10 EXTRACCIÓN Y AGLOMERACIÓN DE ANTRACITA, HULLA, LIGNITO Y TURBA	0	0	0	0	2
	11 EXTRACCIÓN DE CRUDOS DE PETRÓLEO Y GAS NATURAL; ACTIVIDADES DE LOS SERVICIOS RELACIONADOS CON LAS EXPLOTACIONES PETROLÍFERAS Y DE GAS, EXCEPTO ACTIVIDADES DE PROSPECCIÓN	0	0	0	1	0
	12 EXTRACCIÓN DE MINERALES DE URANIO Y TORIO	0	1	0	0	0
	13 EXTRACCIÓN DE MINERALES METÁLICOS	0	0	1	0	0
	14 EXTRACCIÓN DE MINERALES NO METÁLICOS NI ENERGÉTICOS	7	2	8	5	7
	15 INDUSTRIA DE PRODUCTOS ALIMENTICIOS Y BEBIDAS	12	9	21	9	11
	17 INDUSTRIA TEXTIL	1	2	3	0	1
	18 INDUSTRIA DE LA CONFECCIÓN Y DE LA PELETERÍA	1	3	3	7	4
	19 PREPARACIÓN, CURTIDO Y ACABADO DEL CUERO; FABRICACIÓN DE ARTÍCULOS DE MARROQUINERÍA Y VIAJE; ARTÍCULOS DE GUARNICIONERÍA, TALABARTERÍA Y ZAPATERÍA	1	0	1	0	0
	20 INDUSTRIA DE LA MADERA Y DEL CORCHO, EXCEPTO MUEBLES; CESTERÍA Y ESPARTERÍA	14	7	8	8	7
	21 INDUSTRIA DEL PAPEL	1	0	0	2	0
	22 EDICIÓN, ARTES GRÁFICAS Y REPRODUCCIÓN DE SOPORTES GRABADOS	2	0	3	1	0
	24 INDUSTRIA QUÍMICA	1	2	1	0	0
	25 FABRICACIÓN DE PRODUCTOS DE CAUCHO Y MATERIAS PLÁSTICAS	1	0	0	1	2
	26 FABRICACIÓN DE OTROS PRODUCTOS MINERALES NO METÁLICOS	8	8	5	4	5
	27 METALURGIA	1	0	2	1	2
	28 FABRICACIÓN DE PRODUCTOS METÁLICOS, EXCEPTO MAQUINARIA Y EQUIPO	7	18	14	9	12
	29 INDUSTRIA DE LA CONSTRUCCIÓN DE MAQUINARIA Y EQUIPO MECÁNICO	2	2	0	3	0
	31 FABRICACIÓN DE MAQUINARIA Y MATERIAL ELÉCTRICO	5	3	0	5	2
	32 FABRICACIÓN DE MATERIAL ELECTRÓNICO; FABRICACIÓN DE EQUIPO Y APARATOS DE RADIO, TELEVISIÓN Y COMUNICACIONES	1	0	0	0	1
	34 FABRICACIÓN DE VEHÍCULOS DE MOTOR, REMOLQUES Y SEMIRREMOLQUES	1	0	0	2	1
	36 FABRICACIÓN DE MUEBLES; OTRAS INDUSTRIAS MANUFACTURERAS	5	2	5	2	0
	40 PRODUCCIÓN Y DISTRIBUCIÓN DE ENERGÍA ELÉCTRICA, GAS, VAPOR Y AGUA CALIENTE	0	1	1	1	1
	41 CAPTACIÓN, DEPURACIÓN Y DISTRIBUCIÓN DE AGUA	0	1	0	1	0
	45 CONSTRUCCIÓN	309	272	220	221	321
	50 VENTA, MANTENIMIENTO Y REPARACIÓN DE VEHÍCULOS DE MOTOR, MOTOCICLETAS Y CICLOMOTORES; VENTA AL POR MENOR DE COMBUSTIBLE PARA VEHÍCULOS DE MOTOR	12	24	14	24	16
	51 COMERCIO AL POR MAYOR E INTERMEDIARIOS DEL COMERCIO, EXCEPTO DE VEHÍCULOS DE MOTOR Y MOTOCICLETAS	8	10	19	19	14
	52 COMERCIO AL POR MENOR, EXCEPTO EL COMERCIO DE VEHÍCULOS DE MOTOR, MOTOCICLETAS Y CICLOMOTORES; REPARACIÓN DE EFECTOS PERSONALES Y ENSERES DOMÉSTICOS	120	95	104	93	94
	55 HOSTELERÍA	71	77	85	86	83

8. Evolución del número de centros por año de apertura, según división de CNAE 93. Provincias. (Continuación)

Centros

Provincias	División CNAE 93	1994	1995	1996	1997	1998
TERUEL	60 TRANSPORTE TERRESTRE; TRANSPORTE POR TUBERÍAS	9	16	23	21	21
	63 ACTIVIDADES ANEXAS A LOS TRANSPORTES; ACTIVIDADES DE AGENCIAS DE VIAJES	3	6	0	0	0
	64 CORREOS Y TELECOMUNICACIONES	0	0	0	1	1
	65 INTERMEDIACIÓN FINANCIERA, EXCEPTO SEGUROS Y PLANES DE PENSIONES	6	3	3	5	5
	66 SEGUROS Y PLANES DE PENSIONES, EXCEPTO SEGURIDAD SOCIAL OBLIGATORIA	4	5	3	4	3
	67 ACTIVIDADES AUXILIARES A LA INTERMEDIACIÓN FINANCIERA	1	1	1	1	3
	70 ACTIVIDADES INMOBILIARIAS	0	3	5	9	3
	71 ALQUILER DE MAQUINARIA Y EQUIPO SIN OPERARIO, DE EFECTOS PERSONALES Y ENSERES DOMÉSTICOS	0	0	1	2	0
	72 ACTIVIDADES INFORMÁTICAS	0	3	1	1	3
	74 OTRAS ACTIVIDADES EMPRESARIALES	26	43	39	45	31
	75 ADMINISTRACIÓN PÚBLICA, DEFENSA Y SEGURIDAD SOCIAL OBLIGATORIA	1	7	1	4	4
	80 EDUCACIÓN	10	7	3	7	12
	85 ACTIVIDADES SANITARIAS Y VETERINARIAS, SERVICIOS SOCIALES	4	6	13	10	10
	90 ACTIVIDADES DE SANEAMIENTO PÚBLICO	4	1	2	3	2
	91 ACTIVIDADES ASOCIATIVAS	4	7	0	1	5
	92 ACTIVIDADES RECREATIVAS, CULTURALES Y DEPORTIVAS	11	9	8	11	8
	93 ACTIVIDADES DIVERSAS DE SERVICIOS PERSONALES	8	13	11	13	7
	99 ORGANISMOS EXTRATERRITORIALES	1	0	0	0	0

8. Evolución del número de centros por año de apertura, según división de CNAE 93. Provincias. (Continuación)

Centros

Provincias	División CNAE 93	1994	1995	1996	1997	1998
ZARAGOZA	01 AGRICULTURA, GANADERÍA, CAZA Y ACTIVIDADES DE LOS SERVICIOS RELACIONADOS CON LAS MISMAS	165	169	200	210	252
	02 SELVICULTURA, EXPLOTACIÓN FORESTAL Y ACTIVIDADES DE LOS SERVICIOS RELACIONADOS CON LAS MISMAS	4	2	1	8	4
	05 PESCA, ACUICULTURA Y ACTIVIDADES DE LOS SERVICIOS RELACIONADOS CON LAS MISMAS	1	0	1	0	0
	11 EXTRACCIÓN DE CRUDOS DE PETROLEO Y GAS NATURAL; ACTIVIDADES DE LOS SERVICIOS RELACIONADOS CON LAS EXPLOTACIONES PETROLÍFERAS Y DE GAS, EXCEPTO ACTIVIDADES DE PROSPECCIÓN	0	0	0	1	0
	12 EXTRACCIÓN DE MINERALES DE URANIO Y TORIO	0	0	0	0	1
	13 EXTRACCIÓN DE MINERALES METÁLICOS	1	0	0	0	0
	14 EXTRACCIÓN DE MINERALES NO METÁLICOS NI ENERGÉTICOS	4	10	6	4	3
	15 INDUSTRIA DE PRODUCTOS ALIMENTICIOS Y BEBIDAS	67	57	54	61	46
	16 INDUSTRIA DEL TABACO	2	0	0	0	0
	17 INDUSTRIA TEXTIL	19	12	8	10	7
	18 INDUSTRIA DE LA CONFECCIÓN Y DE LA PELETERÍA	50	59	56	52	68
	19 PREPARACIÓN, CURTIDO Y ACABADO DEL CUERO; FABRICACIÓN DE ARTÍCULOS DE MARROQUINERÍA Y VIAJE; ARTÍCULOS DE GUARNICIONERÍA, TALABARTERÍA Y ZAPATERÍA	49	40	49	42	33
	20 INDUSTRIA DE LA MADERA Y DEL CORCHO, EXCEPTO MUEBLES; CESTERÍA Y ESPARTERÍA	36	31	18	19	8
	21 INDUSTRIA DEL PAPEL	3	2	5	5	9
	22 EDICIÓN, ARTES GRÁFICAS Y REPRODUCCIÓN DE SOPORTES GRABADOS	58	47	35	37	28
	23 COQUERIAS, REFINO DE PETROLEO Y TRATAMIENTO DE COMBUSTIBLES NUCLEARES	0	0	0	0	2
	24 INDUSTRIA QUÍMICA	11	16	16	4	20
	25 FABRICACIÓN DE PRODUCTOS DE CAUCHO Y MATERIAS PLÁSTICAS	13	7	9	13	19
	26 FABRICACIÓN DE OTROS PRODUCTOS MINERALES NO METÁLICOS	17	14	12	21	17
	27 METALURGIA	27	21	14	14	17
	28 FABRICACIÓN DE PRODUCTOS METÁLICOS, EXCEPTO MAQUINARIA Y EQUIPO	73	93	76	95	101
	29 INDUSTRIA DE LA CONSTRUCCIÓN DE MAQUINARIA Y EQUIPO MECÁNICO	19	32	49	66	60
	30 FABRICACIÓN DE MÁQUINAS DE OFICINA Y EQUIPOS INFORMÁTICOS	0	1	1	1	1
	31 FABRICACIÓN DE MAQUINARIA Y MATERIAL ELÉCTRICO	63	61	37	33	38
	32 FABRICACIÓN DE MATERIAL ELECTRÓNICO; FABRICACIÓN DE EQUIPO Y APARATOS DE RADIO, TELEVISIÓN Y COMUNICACIONES	14	12	5	17	22
	33 FABRICACIÓN DE EQUIPO E INSTRUMENTOS MÉDICO-QUIRÚRGICOS, DE PRECISIÓN, ÓPTICA Y RELOJERÍA	2	7	4	7	8
	34 FABRICACIÓN DE VEHÍCULOS DE MOTOR, REMOLQUES Y SEMIRREMOLQUES	16	11	10	13	6
	35 FABRICACIÓN DE OTRO MATERIAL DE TRANSPORTE	0	1	0	0	2
	36 FABRICACIÓN DE MUEBLES; OTRAS INDUSTRIAS MANUFACTURERAS	58	77	55	81	104
	37 RECICLAJE	4	3	4	7	8
	40 PRODUCCIÓN Y DISTRIBUCIÓN DE ENERGÍA ELÉCTRICA, GAS, VAPOR Y AGUA CALIENTE	6	2	7	5	4
	41 CAPTACIÓN, DEPURACIÓN Y DISTRIBUCIÓN DE AGUA	5	6	4	2	3
	45 CONSTRUCCIÓN	1.286	1.398	1.304	1.340	1.541

8. Evolución del número de centros por año de apertura, según división de CNAE 93. Provincias. (Conclusión)

Centros

Provincias	División CNAE 93	1994	1995	1996	1997	1998
ZARAGOZA	50 VENTA, MANTENIMIENTO Y REPARACIÓN DE VEHÍCULOS DE MOTOR, MOTOCICLETAS Y CICLOMOTORES; VENTA AL POR MENOR DE COMBUSTIBLE PARA VEHÍCULOS DE MOTOR	119	142	131	114	142
	51 COMERCIO AL POR MAYOR E INTERMEDIARIOS DEL COMERCIO, EXCEPTO DE VEHÍCULOS DE MOTOR Y MOTOCICLETAS	283	273	254	236	230
	52 COMERCIO AL POR MENOR, EXCEPTO EL COMERCIO DE VEHÍCULOS DE MOTOR, MOTOCICLETAS Y CICLOMOTORES; REPARACIÓN DE EFECTOS PERSONALES Y ENSERES DOMÉSTICOS	1.229	1.210	1.065	1.123	1.078
	55 HOSTELERÍA	645	679	661	754	697
	60 TRANSPORTE TERRESTRE; TRANSPORTE POR TUBERÍAS	162	188	200	257	263
	61 TRANSPORTE MARÍTIMO, DE CABOTAJE Y POR VÍAS DE NAVEGACIÓN INTERIORES	4	0	0	0	0
	62 TRANSPORTE AÉREO Y ESPACIAL	2	1	0	0	0
	63 ACTIVIDADES ANEXAS A LOS TRANSPORTES; ACTIVIDADES DE AGENCIAS DE VIAJES	59	65	47	39	35
	64 CORREOS Y TELECOMUNICACIONES	24	20	4	11	5
	65 INTERMEDIACIÓN FINANCIERA, EXCEPTO SEGUROS Y PLANES DE PENSIONES	29	51	21	44	32
	66 SEGUROS Y PLANES DE PENSIONES, EXCEPTO SEGURIDAD SOCIAL OBLIGATORIA	46	31	23	19	10
	67 ACTIVIDADES AUXILIARES A LA INTERMEDIACIÓN FINANCIERA	16	24	28	41	35
	70 ACTIVIDADES INMOBILIARIAS	85	91	87	106	120
	71 ALQUILER DE MAQUINARIA Y EQUIPO SIN OPERARIO, DE EFECTOS PERSONALES Y ENSERES DOMÉSTICOS	26	20	25	23	34
	72 ACTIVIDADES INFORMÁTICAS	28	17	28	26	54
	73 INVESTIGACIÓN Y DESARROLLO	3	1	4	3	10
	74 OTRAS ACTIVIDADES EMPRESARIALES	375	488	554	556	599
	75 ADMINISTRACIÓN PÚBLICA, DEFENSA Y SEGURIDAD SOCIAL OBLIGATORIA	3	8	8	7	5
	80 EDUCACIÓN	85	85	105	87	94
	85 ACTIVIDADES SANITARIAS Y VETERINARIAS, SERVICIOS SOCIALES	103	107	130	125	115
	90 ACTIVIDADES DE SANEAMIENTO PÚBLICO	6	5	4	2	5
	91 ACTIVIDADES ASOCIATIVAS	23	26	43	59	50
	92 ACTIVIDADES RECREATIVAS, CULTURALES Y DEPORTIVAS	81	60	53	71	104
	93 ACTIVIDADES DIVERSAS DE SERVICIOS PERSONALES	165	152	159	191	185
	95 HOGARES QUE EMPLEAN PERSONAL DOMÉSTICO	34	41	25	23	6
	99 ORGANISMOS EXTRATERRITORIALES	0	0	0	1	0

9. Evolución del número de centros por año de apertura, según división de CNAE 93. Capitales de provincia.

Centros

Municipio	División CNAE 93	1994	1995	1996	1997	1998
22125 Huesca	01 AGRICULTURA, GANADERÍA, CAZA Y ACTIVIDADES DE LOS SERVICIOS RELACIONADOS CON LAS MISMAS	5	3	11	9	9
	02 SELVICULTURA, EXPLOTACIÓN FORESTAL Y ACTIVIDADES DE LOS SERVICIOS RELACIONADOS CON LAS MISMAS	1	0	0	0	0
	15 INDUSTRIA DE PRODUCTOS ALIMENTICIOS Y BEBIDAS	5	7	3	3	1
	18 INDUSTRIA DE LA CONFECCIÓN Y DE LA PELETERÍA	0	0	1	3	1
	19 PREPARACIÓN, CURTIDO Y ACABADO DEL CUERO; FABRICACIÓN DE ARTÍCULOS DE MARROQUINERÍA Y VIAJE; ARTÍCULOS DE GUARNICIONERÍA, TALABARTERÍA Y ZAPATERÍA	0	1	0	0	0
	20 INDUSTRIA DE LA MADERA Y DEL CORCHO, EXCEPTO MUEBLES; CESTERÍA Y ESPARTERÍA	1	1	2	3	8
	22 EDICIÓN, ARTES GRÁFICAS Y REPRODUCCIÓN DE SOPORTES GRABADOS	4	6	3	1	6
	24 INDUSTRIA QUÍMICA	1	0	1	0	0
	25 FABRICACIÓN DE PRODUCTOS DE CAUCHO Y MATERIAS PLÁSTICAS	0	1	0	0	0
	26 FABRICACIÓN DE OTROS PRODUCTOS MINERALES NO METÁLICOS	1	0	1	0	1
	27 METALURGIA	2	0	0	0	0
	28 FABRICACIÓN DE PRODUCTOS METÁLICOS, EXCEPTO MAQUINARIA Y EQUIPO	6	9	3	5	10
	29 INDUSTRIA DE LA CONSTRUCCIÓN DE MAQUINARIA Y EQUIPO MECÁNICO	5	3	2	3	1
	30 FABRICACIÓN DE MÁQUINAS DE OFICINA Y EQUIPOS INFORMÁTICOS	1	0	0	1	0
	31 FABRICACIÓN DE MAQUINARIA Y MATERIAL ELÉCTRICO	0	1	1	0	0
	32 FABRICACIÓN DE MATERIAL ELECTRÓNICO; FABRICACIÓN DE EQUIPO Y APARATOS DE RADIO, TELEVISIÓN Y COMUNICACIONES	0	0	0	0	1
	33 FABRICACIÓN DE EQUIPO E INSTRUMENTOS MÉDICO-QUIRÚRGICOS, DE PRECISIÓN, ÓPTICA Y RELOJERÍA	0	0	1	0	0
	34 FABRICACIÓN DE VEHÍCULOS DE MOTOR, REMOLQUES Y SEMIRREMOLQUES	0	0	0	1	1
	36 FABRICACIÓN DE MUEBLES; OTRAS INDUSTRIAS MANUFACTURERAS	1	0	1	2	1
	37 RECICLAJE	1	0	0	0	0
	40 PRODUCCIÓN Y DISTRIBUCIÓN DE ENERGÍA ELÉCTRICA, GAS, VAPOR Y AGUA CALIENTE	0	0	0	1	3
	41 CAPTACIÓN, DEPURACIÓN Y DISTRIBUCIÓN DE AGUA	1	0	0	0	0
	45 CONSTRUCCIÓN	91	108	60	91	86
	50 VENTA, MANTENIMIENTO Y REPARACIÓN DE VEHÍCULOS DE MOTOR, MOTOCICLETAS Y CICLOMOTORES; VENTA AL POR MENOR DE COMBUSTIBLE PARA VEHÍCULOS DE MOTOR	13	16	12	11	10
	51 COMERCIO AL POR MAYOR E INTERMEDIARIOS DEL COMERCIO, EXCEPTO DE VEHÍCULOS DE MOTOR Y MOTOCICLETAS	23	15	7	11	10
	52 COMERCIO AL POR MENOR, EXCEPTO EL COMERCIO DE VEHÍCULOS DE MOTOR, MOTOCICLETAS Y CICLOMOTORES; REPARACIÓN DE EFECTOS PERSONALES Y ENSERES DOMÉSTICOS	108	90	91	67	105
	55 HOSTELERÍA	48	45	27	42	43
	60 TRANSPORTE TERRESTRE; TRANSPORTE POR TUBERÍAS	14	12	10	12	18
	63 ACTIVIDADES ANEXAS A LOS TRANSPORTES; ACTIVIDADES DE AGENCIAS DE VIAJES	3	1	0	0	0
	64 CORREOS Y TELECOMUNICACIONES	0	1	3	2	2
	65 INTERMEDIACIÓN FINANCIERA, EXCEPTO SEGUROS Y PLANES DE PENSIONES	6	4	3	3	6
	66 SEGUROS Y PLANES DE PENSIONES, EXCEPTO SEGURIDAD SOCIAL OBLIGATORIA	6	3	4	5	5

9. Evolución del número de centros por año de apertura, según división de CNAE 93. Capitales de provincia.
(Continuación)

Centros

Municipio	División CNAE 93	1994	1995	1996	1997	1998
22125 Huesca	67 ACTIVIDADES AUXILIARES A LA INTERMEDIACIÓN FINANCIERA	0	0	1	0	0
	70 ACTIVIDADES INMOBILIARIAS	3	8	11	6	5
	71 ALQUILER DE MAQUINARIA Y EQUIPO SIN OPERARIO, DE EFECTOS PERSONALES Y ENSERES DOMÉSTICOS	2	2	0	0	1
	72 ACTIVIDADES INFORMÁTICAS	3	0	0	0	0
	74 OTRAS ACTIVIDADES EMPRESARIALES	36	25	36	38	31
	75 ADMINISTRACIÓN PÚBLICA, DEFENSA Y SEGURIDAD SOCIAL OBLIGATORIA	3	0	1	2	1
	80 EDUCACIÓN	3	6	6	12	11
	85 ACTIVIDADES SANITARIAS Y VETERINARIAS, SERVICIOS SOCIALES	10	14	9	14	16
	90 ACTIVIDADES DE SANEAMIENTO PÚBLICO	4	1	0	1	0
	91 ACTIVIDADES ASOCIATIVAS	5	3	2	0	1
	92 ACTIVIDADES RECREATIVAS, CULTURALES Y DEPORTIVAS	15	20	10	15	12
	93 ACTIVIDADES DIVERSAS DE SERVICIOS PERSONALES	15	11	12	17	10
	95 HOGARES QUE EMPLEAN PERSONAL DOMÉSTICO	0	1	0	0	0

9. Evolución del número de centros por año de apertura, según división de CNAE 93. Capitales de provincia.
(Continuación)

Centros

Municipio	División CNAE 93	1994	1995	1996	1997	1998
44216 Teruel	01 AGRICULTURA, GANADERÍA, CAZA Y ACTIVIDADES DE LOS SERVICIOS RELACIONADOS CON LAS MISMAS	1	3	1	1	1
	14 EXTRACCIÓN DE MINERALES NO METÁLICOS NI ENERGÉTICOS	2	0	1	0	0
	15 INDUSTRIA DE PRODUCTOS ALIMENTICIOS Y BEBIDAS	4	1	5	1	1
	17 INDUSTRIA TEXTIL	0	0	1	0	0
	18 INDUSTRIA DE LA CONFECCIÓN Y DE LA PELETERÍA	0	0	0	1	4
	19 PREPARACIÓN, CURTIDO Y ACABADO DEL CUERO; FABRICACIÓN DE ARTÍCULOS DE MARROQUINERÍA Y VIAJE; ARTÍCULOS DE GUARNICIONERÍA, TALABARTERÍA Y ZAPATERÍA	1	0	1	0	0
	20 INDUSTRIA DE LA MADERA Y DEL CORCHO, EXCEPTO MUEBLES; CESTERÍA Y ESPARTERÍA	4	1	3	4	0
	22 EDICIÓN, ARTES GRÁFICAS Y REPRODUCCIÓN DE SOPORTES GRABADOS	1	0	3	0	0
	24 INDUSTRIA QUÍMICA	0	2	0	0	0
	26 FABRICACIÓN DE OTROS PRODUCTOS MINERALES NO METÁLICOS	3	3	0	3	0
	27 METALURGIA	0	0	1	1	0
	28 FABRICACIÓN DE PRODUCTOS METÁLICOS, EXCEPTO MAQUINARIA Y EQUIPO	2	6	3	2	2
	29 INDUSTRIA DE LA CONSTRUCCIÓN DE MAQUINARIA Y EQUIPO MECÁNICO	1	1	0	2	0
	31 FABRICACIÓN DE MAQUINARIA Y MATERIAL ELÉCTRICO	2	0	0	1	1
	34 FABRICACIÓN DE VEHÍCULOS DE MOTOR, REMOLQUES Y SEMIRREMOLQUES	1	0	0	0	0
	36 FABRICACIÓN DE MUEBLES; OTRAS INDUSTRIAS MANUFACTURERAS	1	1	2	1	0
	40 PRODUCCIÓN Y DISTRIBUCIÓN DE ENERGÍA ELÉCTRICA, GAS, VAPOR Y AGUA CALIENTE	0	1	0	0	0
	45 CONSTRUCCIÓN	116	84	69	55	107
	50 VENTA, MANTENIMIENTO Y REPARACIÓN DE VEHÍCULOS DE MOTOR, MOTOCICLETAS Y CICLOMOTORES; VENTA AL POR MENOR DE COMBUSTIBLE PARA VEHÍCULOS DE MOTOR	5	10	2	10	8
	51 COMERCIO AL POR MAYOR E INTERMEDIARIOS DEL COMERCIO, EXCEPTO DE VEHÍCULOS DE MOTOR Y MOTOCICLETAS	6	3	8	6	7
	52 COMERCIO AL POR MENOR, EXCEPTO EL COMERCIO DE VEHÍCULOS DE MOTOR, MOTOCICLETAS Y CICLOMOTORES; REPARACIÓN DE EFECTOS PERSONALES Y ENSERES DOMÉSTICOS	39	37	40	33	28
	55 HOSTELERÍA	18	23	26	22	26
	60 TRANSPORTE TERRESTRE; TRANSPORTE POR TUBERÍAS	3	6	7	10	10
	63 ACTIVIDADES ANEXAS A LOS TRANSPORTES; ACTIVIDADES DE AGENCIAS DE VIAJES	2	4	0	0	0
	64 CORREOS Y TELECOMUNICACIONES	0	0	0	1	1
	65 INTERMEDIACIÓN FINANCIERA, EXCEPTO SEGUROS Y PLANES DE PENSIONES	4	1	3	2	3
	66 SEGUROS Y PLANES DE PENSIONES, EXCEPTO SEGURIDAD SOCIAL OBLIGATORIA	3	1	1	1	3
	67 ACTIVIDADES AUXILIARES A LA INTERMEDIACIÓN FINANCIERA	0	0	1	1	2
	70 ACTIVIDADES INMOBILIARIAS	0	3	4	5	2
	71 ALQUILER DE MAQUINARIA Y EQUIPO SIN OPERARIO, DE EFECTOS PERSONALES Y ENSERES DOMÉSTICOS	0	0	1	1	0
	72 ACTIVIDADES INFORMÁTICAS	0	3	1	0	3
	74 OTRAS ACTIVIDADES EMPRESARIALES	10	23	19	23	19
	75 ADMINISTRACIÓN PÚBLICA, DEFENSA Y SEGURIDAD SOCIAL OBLIGATORIA	0	0	0	0	1

9. Evolución del número de centros por año de apertura, según división de CNAE 93. Capitales de provincia.
(Continuación)

						Centros
Municipio	División CNAE 93	1994	1995	1996	1997	1998
44216 Teruel	80 EDUCACIÓN	6	3	0	5	6
	85 ACTIVIDADES SANITARIAS Y VETERINARIAS, SERVICIOS SOCIALES	4	3	9	6	4
	90 ACTIVIDADES DE SANEAMIENTO PÚBLICO	1	0	1	0	0
	91 ACTIVIDADES ASOCIATIVAS	0	3	0	1	1
	92 ACTIVIDADES RECREATIVAS, CULTURALES Y DEPORTIVAS	3	3	3	2	1
	93 ACTIVIDADES DIVERSAS DE SERVICIOS PERSONALES	2	5	4	6	1

9. Evolución del número de centros por año de apertura, según división de CNAE 93. Capitales de provincia.
(Continuación)

Centros

Municipio	División CNAE 93	1994	1995	1996	1997	1998
50297 Zaragoza	01 AGRICULTURA, GANADERÍA, CAZA Y ACTIVIDADES DE LOS SERVICIOS RELACIONADOS CON LAS MISMAS	17	17	21	23	36
	02 SELVICULTURA, EXPLOTACIÓN FORESTAL Y ACTIVIDADES DE LOS SERVICIOS RELACIONADOS CON LAS MISMAS	3	1	0	1	2
	05 PESCA, ACUICULTURA Y ACTIVIDADES DE LOS SERVICIOS RELACIONADOS CON LAS MISMAS	0	0	1	0	0
	14 EXTRACCIÓN DE MINERALES NO METÁLICOS NI ENERGÉTICOS	1	2	1	2	0
	15 INDUSTRIA DE PRODUCTOS ALIMENTICIOS Y BEBIDAS	36	22	27	29	17
	16 INDUSTRIA DEL TABACO	2	0	0	0	0
	17 INDUSTRIA TEXTIL	12	11	6	5	4
	18 INDUSTRIA DE LA CONFECCIÓN Y DE LA PELETERÍA	36	41	41	31	46
	19 PREPARACIÓN, CURTIDO Y ACABADO DEL CUERO; FABRICACIÓN DE ARTÍCULOS DE MARROQUINERÍA Y VIAJE; ARTÍCULOS DE GUARNICIONERÍA, TALABARTERÍA Y ZAPATERÍA	8	7	10	3	4
	20 INDUSTRIA DE LA MADERA Y DEL CORCHO, EXCEPTO MUEBLES; CESTERÍA Y ESPARTERÍA	19	15	3	5	4
	21 INDUSTRIA DEL PAPEL	0	1	0	1	3
	22 EDICIÓN, ARTES GRÁFICAS Y REPRODUCCIÓN DE SOPORTES GRABADOS	45	39	30	28	21
	23 COQUERIAS, REFINO DE PETROLEO Y TRATAMIENTO DE COMBUSTIBLES NUCLEARES	0	0	0	0	1
	24 INDUSTRIA QUÍMICA	5	8	10	1	6
	25 FABRICACIÓN DE PRODUCTOS DE CAUCHO Y MATERIAS PLÁSTICAS	3	2	4	4	4
	26 FABRICACIÓN DE OTROS PRODUCTOS MINERALES NO METÁLICOS	8	7	7	8	4
	27 METALURGIA	12	5	5	5	6
	28 FABRICACIÓN DE PRODUCTOS METÁLICOS, EXCEPTO MAQUINARIA Y EQUIPO	27	47	38	46	44
	29 INDUSTRIA DE LA CONSTRUCCIÓN DE MAQUINARIA Y EQUIPO MECÁNICO	7	18	24	36	28
	30 FABRICACIÓN DE MÁQUINAS DE OFICINA Y EQUIPOS INFORMÁTICOS	0	1	1	1	1
	31 FABRICACIÓN DE MAQUINARIA Y MATERIAL ELÉCTRICO	16	21	19	15	16
	32 FABRICACIÓN DE MATERIAL ELECTRÓNICO; FABRICACIÓN DE EQUIPO Y APARATOS DE RADIO, TELEVISIÓN Y COMUNICACIONES	13	11	2	16	17
	33 FABRICACIÓN DE EQUIPO E INSTRUMENTOS MÉDICO-QUIRÚRGICOS, DE PRECISIÓN, ÓPTICA Y RELOJERÍA	0	6	4	6	8
	34 FABRICACIÓN DE VEHÍCULOS DE MOTOR, REMOLQUES Y SEMIRREMOLQUES	8	3	2	5	2
	35 FABRICACIÓN DE OTRO MATERIAL DE TRANSPORTE	0	1	0	0	2
	36 FABRICACIÓN DE MUEBLES; OTRAS INDUSTRIAS MANUFACTURERAS	40	44	32	45	59
	37 RECICLAJE	1	2	2	3	6
	40 PRODUCCIÓN Y DISTRIBUCIÓN DE ENERGÍA ELÉCTRICA, GAS, VAPOR Y AGUA CALIENTE	5	0	4	1	3
	41 CAPTACIÓN, DEPURACIÓN Y DISTRIBUCIÓN DE AGUA	2	2	3	0	3
	45 CONSTRUCCIÓN	823	915	849	825	937
	50 VENTA, MANTENIMIENTO Y REPARACIÓN DE VEHÍCULOS DE MOTOR, MOTOCICLETAS Y CICLOMOTORES; VENTA AL POR MENOR DE COMBUSTIBLE PARA VEHÍCULOS DE MOTOR	74	91	73	68	72
	51 COMERCIO AL POR MAYOR E INTERMEDIARIOS DEL COMERCIO, EXCEPTO DE VEHÍCULOS DE MOTOR Y MOTOCICLETAS	209	193	171	140	143

**9. Evolución del número de centros por año de apertura, según división de CNAE 93. Capitales de provincia.
(Conclusión)**

Centros

Municipio	División CNAE 93	1994	1995	1996	1997	1998
50297 Zaragoza	52 COMERCIO AL POR MENOR, EXCEPTO EL COMERCIO DE VEHÍCULOS DE MOTOR, MOTOCICLETAS Y CICLOMOTORES; REPARACIÓN DE EFECTOS PERSONALES Y ENSERES DOMÉSTICOS	1.010	1.016	861	923	887
	55 HOSTELERÍA	491	471	464	571	483
	60 TRANSPORTE TERRESTRE; TRANSPORTE POR TUBERÍAS	119	136	134	172	182
	61 TRANSPORTE MARÍTIMO, DE CABOTAJE Y POR VÍAS DE NAVEGACIÓN INTERIORES	4	0	0	0	0
	62 TRANSPORTE AÉREO Y ESPACIAL	2	1	0	0	0
	63 ACTIVIDADES ANEXAS A LOS TRANSPORTES; ACTIVIDADES DE AGENCIAS DE VIAJES	46	50	33	30	25
	64 CORREOS Y TELECOMUNICACIONES	22	19	4	11	5
	65 INTERMEDIACIÓN FINANCIERA, EXCEPTO SEGUROS Y PLANES DE PENSIONES	26	46	21	38	25
	66 SEGUROS Y PLANES DE PENSIONES, EXCEPTO SEGURIDAD SOCIAL OBLIGATORIA	40	29	22	18	9
	67 ACTIVIDADES AUXILIARES A LA INTERMEDIACIÓN FINANCIERA	14	18	25	36	28
	70 ACTIVIDADES INMOBILIARIAS	77	87	77	97	107
	71 ALQUILER DE MAQUINARIA Y EQUIPO SIN OPERARIO, DE EFECTOS PERSONALES Y ENSERES DOMÉSTICOS	20	7	21	13	24
	72 ACTIVIDADES INFORMÁTICAS	28	16	28	24	51
	73 INVESTIGACIÓN Y DESARROLLO	3	1	3	2	8
	74 OTRAS ACTIVIDADES EMPRESARIALES	328	422	469	443	514
	75 ADMINISTRACIÓN PÚBLICA, DEFENSA Y SEGURIDAD SOCIAL OBLIGATORIA	0	2	0	1	0
	80 EDUCACIÓN	67	72	90	74	79
	85 ACTIVIDADES SANITARIAS Y VETERINARIAS, SERVICIOS SOCIALES	90	92	106	101	98
	90 ACTIVIDADES DE SANEAMIENTO PÚBLICO	5	3	1	1	5
	91 ACTIVIDADES ASOCIATIVAS	17	18	33	52	45
	92 ACTIVIDADES RECREATIVAS, CULTURALES Y DEPORTIVAS	61	48	44	54	78
	93 ACTIVIDADES DIVERSAS DE SERVICIOS PERSONALES	142	124	130	149	150
	95 HOGARES QUE EMPLEAN PERSONAL DOMÉSTICO	28	36	23	20	5
	99 ORGANISMOS EXTRATERRITORIALES	0	0	0	1	0

10. Evolución del número de centros por meses, según año de apertura. Aragón, provincias y comarcas.

Centros

Territorio	Año	MESES											
		Ene	Feb	Mar	Abr	May	Jun	Jul	Ago	Sep	Oct	Nov	Dic
ARAGÓN	1996	1.049	683	662	771	702	631	847	476	587	732	616	24
	1997	895	729	662	806	656	651	818	417	669	861	641	474
	1998	1.028	759	707	902	728	661	839	479	707	855	674	542
HUESCA	1996	203	120	126	141	128	106	212	88	86	121	87	5
	1997	159	124	112	140	138	135	194	75	93	148	107	103
	1998	207	130	156	175	159	128	208	112	114	155	124	124
TERUEL	1996	63	62	60	68	54	55	72	50	57	63	52	2
	1997	72	59	46	62	36	63	62	43	47	58	73	44
	1998	68	53	62	63	50	62	62	48	63	85	82	51
ZARAGOZA	1996	783	501	476	562	520	470	563	338	444	548	477	17
	1997	664	546	504	604	482	453	562	299	529	655	461	327
	1998	753	576	489	664	519	471	569	319	530	615	468	367
COMARCAS:													
01 Jacetania	1996	20	7	5	7	8	4	14	3	8	5	4	0
	1997	7	8	12	8	5	8	17	6	2	14	8	12
	1998	18	12	11	9	11	12	16	15	8	9	12	19
02 Alto Gállego	1996	16	7	5	9	12	10	15	6	4	8	2	1
	1997	10	5	7	8	16	6	17	10	6	6	4	3
	1998	16	9	11	22	12	7	25	7	7	12	8	13
03 Sobrarbe	1996	4	2	4	12	8	5	28	5	2	2	4	0
	1997	1	1	6	6	7	6	18	1	4	2	5	1
	1998	4	3	8	7	2	1	16	5	4	4	5	1
04 Ribagorza	1996	7	6	6	8	5	7	20	6	7	5	3	0
	1997	7	13	4	8	14	12	24	7	11	7	3	10
	1998	12	8	11	10	8	6	18	5	5	4	7	9
05 Cinco Villas	1996	26	21	7	13	18	16	13	7	8	18	7	0
	1997	13	12	9	12	13	14	23	9	17	16	17	17
	1998	22	26	7	21	11	13	17	11	16	25	22	16
06 Hoya de Huesca	1996	61	41	48	35	38	20	48	22	30	38	24	1
	1997	63	42	39	41	32	29	42	21	35	49	31	37
	1998	72	43	35	50	44	23	50	34	35	49	38	38
07 Somontano de Barbastro	1996	20	16	11	24	11	19	20	6	2	18	12	2
	1997	9	12	6	14	8	16	16	8	12	18	9	17
	1998	18	5	21	19	19	15	19	8	7	18	9	9

NOTA: Debido a que en algunos centros no consta el municipio de ubicación, la suma total de los datos comarcales puede no coincidir con los datos de la región

10. Evolución del número de centros por meses, según año de apertura. Aragón, provincias y comarcas.
(Continuación)

Territorio	Año	MESES												Centros
		Ene	Feb	Mar	Abr	May	Jun	Jul	Ago	Sep	Oct	Nov	Dic	
08 Cinca Medio	1996	23	7	15	13	7	8	21	9	11	12	9	0	
	1997	26	13	8	12	20	16	16	9	6	17	13	9	
	1998	23	14	11	20	8	18	15	11	14	19	10	7	
09 La Litera	1996	17	7	6	13	15	8	10	4	10	7	12	0	
	1997	10	7	10	13	11	14	11	3	6	14	8	3	
	1998	17	10	17	12	15	9	12	12	8	10	6	12	
10 Monegros	1996	16	13	12	11	9	9	14	3	5	7	9	0	
	1997	13	12	7	11	12	16	11	4	6	10	8	9	
	1998	17	7	19	15	13	18	7	5	19	12	12	10	
11 Bajo Cinca	1996	11	17	18	9	19	16	25	25	8	20	11	1	
	1997	15	15	15	22	15	16	23	8	7	13	18	5	
	1998	15	19	15	12	29	26	31	12	9	18	16	7	
12 Somontano del Moncayo	1996	4	4	3	3	3	7	7	6	1	8	8	0	
	1997	4	2	5	5	3	5	4	2	6	5	5	4	
	1998	3	5	3	9	7	11	2	4	7	7	10	3	
13 Campo de Borja	1996	9	7	8	8	4	9	9	6	2	4	3	1	
	1997	8	7	6	14	8	11	8	4	3	10	3	2	
	1998	10	4	5	3	11	11	6	8	7	6	9	4	
14 Aranda	1996	17	6	6	12	9	4	5	2	5	9	15	1	
	1997	15	9	8	8	1	13	10	4	1	12	8	6	
	1998	10	3	5	13	9	7	15	3	4	4	10	2	
15 Ribera Alta del Ebro	1996	16	9	11	16	6	8	12	10	15	9	9	0	
	1997	16	6	5	13	6	9	14	9	9	10	15	10	
	1998	23	17	14	11	12	13	8	6	27	14	11	3	
16 Jalón Medio	1996	21	6	7	9	14	13	20	17	26	18	15	0	
	1997	15	14	16	17	11	15	13	17	6	21	16	8	
	1998	18	10	11	17	17	19	14	23	15	7	10	14	
17 Zaragoza	1996	625	399	387	439	409	364	440	243	349	420	376	13	
	1997	522	425	400	467	385	326	429	225	439	526	357	243	
	1998	569	466	386	529	408	341	443	228	398	490	352	289	
18 Ribera Baja del Ebro	1996	6	3	3	3	6	6	3	2	1	4	3	0	
	1997	5	6	3	9	5	9	6	2	3	2	7	5	
	1998	10	3	6	9	5	4	3	3	5	6	4	1	
19 Caspe	1996	10	11	9	14	9	11	11	5	8	11	10	1	
	1997	14	7	7	15	5	11	11	4	7	10	10	5	
	1998	16	12	10	8	4	11	8	3	12	10	13	3	

NOTA: Debido a que en algunos centros no consta el municipio de ubicación, la suma total de los datos comarcales puede no coincidir con los datos de la región

10. Evolución del número de centros por meses, según año de apertura. Aragón, provincias y comarcas.
(Continuación)

Centros

Territorio	Año	MESES											
		Ene	Feb	Mar	Abr	May	Jun	Jul	Ago	Sep	Oct	Nov	Dic
20 Calatayud	1996	37	16	27	28	20	20	20	28	14	25	19	1
	1997	24	32	20	20	19	11	25	10	20	17	11	14
	1998	43	12	20	29	16	22	29	18	17	24	14	15
21 Campo de Cariñena	1996	5	10	2	5	10	5	9	6	9	10	2	0
	1997	3	5	9	8	11	7	3	2	7	14	8	3
	1998	15	7	4	8	7	3	6	2	7	10	2	5
22 Campo de Belchite	1996	3	2	2	5	4	5	2	2	1	6	3	0
	1997	2	1	0	2	3	6	1	2	4	1	0	3
	1998	5	4	1	0	5	2	7	5	3	5	4	3
23 Bajo Martín	1996	7	1	1	3	1	2	1	0	5	4	1	1
	1997	3	2	0	3	3	3	2	4	1	0	2	1
	1998	1	1	4	1	1	2	2	3	5	3	0	0
24 Campo de Daroca	1996	3	1	0	4	2	0	5	1	4	3	3	0
	1997	2	3	0	3	4	6	3	2	2	2	3	2
	1998	1	4	5	5	1	3	7	1	5	2	2	1
25 Calamocha	1996	4	1	6	8	1	2	9	3	2	1	5	0
	1997	8	1	2	4	3	6	7	1	0	1	4	3
	1998	5	1	3	0	0	1	3	2	2	2	9	7
26 Cuencas Mineras	1996	2	6	7	5	5	6	4	5	5	3	10	0
	1997	6	3	1	4	4	5	6	3	5	1	3	4
	1998	5	5	6	5	3	2	1	1	4	7	6	2
27 Andorra	1996	7	3	2	7	2	3	10	4	1	8	4	0
	1997	10	7	4	10	6	4	5	4	2	5	3	7
	1998	5	7	4	5	10	5	7	1	5	7	6	6
28 Bajo Aragón	1996	13	13	6	11	14	8	9	10	14	8	3	0
	1997	16	10	11	11	3	11	14	10	12	11	17	2
	1998	17	11	9	11	16	11	17	6	7	15	18	9
29 Teruel	1996	20	26	26	25	25	24	19	20	23	26	17	1
	1997	22	23	19	22	11	25	18	11	18	28	29	18
	1998	22	18	22	22	16	37	20	23	25	27	25	20
30 Maestrazgo	1996	1	1	2	1	1	0	0	0	1	1	0	0
	1997	0	0	0	0	0	2	1	0	0	1	2	1
	1998	0	1	1	2	0	0	0	2	2	2	1	0
31 Albaracín	1996	1	2	3	2	2	1	6	1	0	4	4	0
	1997	0	0	3	2	2	1	3	0	1	2	1	3
	1998	1	2	0	3	0	1	1	3	2	6	6	4

NOTA: Debido a que en algunos centros no consta el municipio de ubicación, la suma total de los datos comarcales puede no coincidir con los datos de la región

10. Evolución del número de centros por meses, según año de apertura. Aragón, provincias y comarcas.
(Conclusión)

Centros

Territorio	Año	MESES											
		Ene	Feb	Mar	Abr	May	Jun	Jul	Ago	Sep	Oct	Nov	Dic
32 Gúdar-Javalambre	1996	5	8	5	4	1	8	11	7	5	3	5	0
	1997	2	6	5	5	3	3	3	8	2	3	6	3
	1998	6	3	6	8	2	3	3	4	6	12	8	2
33 Matarraña	1996	3	1	1	2	1	0	2	0	1	3	3	0
	1997	4	5	0	0	0	2	2	1	3	3	4	2
	1998	3	4	5	4	2	0	3	2	4	3	2	1

NOTA: Debido a que en algunos centros no consta el municipio de ubicación, la suma total de los datos comarcales puede no coincidir con los datos de la región

10.1. Representación gráfica del porcentaje de variación de la apertura de centros de trabajo en 1998 respecto a 1997. Aragón y comarcas

