

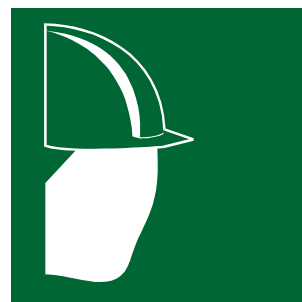

Apertura de centros de trabajo en Aragón

Pulse aquí para comenzar



Introducción.....	3
-------------------	---

TABLAS

1. Evolución del número de centros por año de apertura. Aragón, provincias y comarcas	9
1.1. Representación gráfica de la evolución de centros por año de apertura. Aragón, provincias y comarcas	10
2. Evolución del número de centros por año de apertura, según municipios de 1.000 habitantes o más en el Padrón de 1996.....	15
3. Evolución del número de trabajadores por año de apertura del centro y sexo. Aragón, provincias y comarcas.....	18
3.1. Representación gráfica del número de trabajadores por año de apertura del centro y sexo. Aragón, provincias y comarcas.....	22
4. Evolución del número de trabajadores por año de apertura del centro, según municipios de 1.000 habitantes o más en el Padrón de 1996	29
5. Evolución del número de centros por año de apertura, según sector de actividad. Aragón, provincias y comarcas.....	33
5.1. Representación gráfica de la evolución de centros de trabajo por año de apertura del centro y sector de actividad. Aragón y provincias.....	38
6. Evolución del número de centros por año de apertura, según sector de actividad. Municipios de 1.000 habitantes o más en el Padrón de 1996	39
7. Evolución del número de centros por año de apertura, según división de CNAE-93. Aragón	51
8. Evolución del número de centros por año de apertura, según división de CNAE-93. Provincias	
Provincia de Huesca	53
Provincia de Teruel	55
Provincia de Zaragoza	57
9. Evolución del número de centros por año de apertura, según división de CNAE-93. Capitales de provincia.	
Municipio de Huesca	59
Municipio de Teruel.....	61
Municipio de Zaragoza	63
10. Evolución del número de centros por meses, según año de apertura. Aragón, provincias y comarcas.....	65
10.1. Representación gráfica del porcentaje de variación de 1997 respecto a 1996 de la apertura de centros de trabajo. Aragón, provincias y comarcas	68

Introducción

PRESENTACIÓN

El Instituto Aragonés de Estadística (IAE), tras el proceso de transferencias a la Comunidad Autónoma de Aragón de la competencia en materia de ejecución de la legislación laboral, aporta una nueva operación estadística, la *Apertura de centros de trabajo*. Con ello se continúa la recuperación de un corpus que contribuya a tener un mejor conocimiento de la realidad sociolaboral, pasada y presente, de lo que hemos venido en llamar mercado de trabajo.

La información que aquí ofrecemos es fruto de un concienzudo trabajo de documentación, análisis y elaboración de una serie de tablas y gráficos que presentan, recuperando desde 1987 hasta la actualidad, la evolución de lo que podríamos considerar una parte del movimiento demográfico empresarial. Con la exposición de estos datos pueden sin duda reconstruirse, bajo diferentes enfoques, momentos de bonanza económica y momentos de grave depresión; se obtiene una visión de la concentración de distintas actividades económicas según los ámbitos territoriales analizados, y, sobre todo, esta explotación estadística tiene, con sus lógicas limitaciones técnicas, el valor añadido de la información municipal que aporta, más teniendo en cuenta la atomización territorial de nuestra Comunidad Autónoma.

En esta breve presentación, debemos reconocer y agradecer al Ministerio de Trabajo y Asuntos Sociales la cesión del fichero que contiene los datos originales que nos han permitido llegar hasta aquí, así como a cuantos han aportado su particular y siempre interesante opinión sobre el proceso de producción.

Finalmente, quisiéramos solicitar la colaboración de los lectores y usuarios de esta información para que nos ayuden a mejorarla.

Introducción

INTRODUCCIÓN

Abordamos en esta publicación, una aproximación a lo que han sido las aperturas de centros de trabajo en la Comunidad Autónoma de Aragón, con una desagregación territorial que, según las distintas variables analizadas, alcanza hasta el nivel municipal; este hecho supone ya un valor añadido a la información disponible hasta la fecha, que se limitaba a la agregación provincial y autonómica de los datos.

La radiografía de la creación de empresas a través de las declaraciones de apertura de los centros de trabajo que obligatoriamente deben realizar las empresas, puede así ayudar, con otras estadísticas sean o no del mercado de trabajo, a disponer de la mayor información municipal posible.

La legislación laboral considera centro de trabajo la unidad productiva con organización específica, que sea dada de alta, como tal, ante la autoridad laboral. (Art.1 del *Real Decreto Legislativo 1/1995, de 24 de Marzo*, por el que se aprueba el texto refundido de la *Ley del Estatuto de los Trabajadores*.). Como podemos comprobar la exigencia de proceder a una comunicación obligatoria ante un órgano de la Administración es lo que nos va a permitir obtener datos estadísticos.

El *Decreto 2065/1974, de 30 de mayo* por el que se aprueba el texto refundido de la *Ley General de la Seguridad Social* estableció la obligación empresarial de autorización previa de la Delegación de Trabajo antes de proceder a la apertura de un centro de trabajo; el objetivo fundamental era que la Inspección de Trabajo pudiera comprobar que los locales e instalaciones cumplieran con la normativa en materia de Seguridad e Higiene en el Trabajo.

Con posterioridad, el *Real Decreto-Ley 1/1986, de 14 de marzo, de medidas urgentes administrativas, financieras, fiscales y laborales*, en su artículo 6, suprimió el requisito de la previa autorización, exigiendo únicamente la comunicación de la apertura del centro de trabajo dentro de los treinta días siguientes, y especificando que la autoridad laboral determinará los requisitos y datos que el empresario debe declarar y cumplimentar al efectuar la comunicación de apertura.

Por fin, la *Orden del Ministerio de Trabajo de 6 de mayo de 1988, que modifica la de 6 de octubre de 1986*, establece los requisitos que deben reunir las comunicaciones de apertura o reanudación de actividades de los centros de trabajo. En los impresos la Administración recoge datos de la empresa (nombre, domicilio, actividad económica...); del centro de trabajo (nombre, domicilio, actividad económica, fecha de inicio de la actividad, total de trabajadores por sexo, ...); y datos acerca de actividades u operaciones que puedan representar riesgos para la salud de los trabajadores.

Estos breves antecedentes nos aproximan a algunas explicaciones y carencias del contenido del fichero objeto de esta explotación estadística, que iremos relatando más adelante.

Introducción

PROCESO DE PRODUCCIÓN

El IAE solicitó del Ministerio de Trabajo y Asuntos Sociales la remisión de la base de datos conteniendo los registros originales de las declaraciones de apertura de centros de trabajo realizadas en Aragón de los años 1987 a 1997. Dadas las características de este fichero, la información depurada de cada año no está disponible hasta bien avanzado el año siguiente, razón por la cual no estamos en condiciones de ofrecer, todavía, los datos correspondientes al año 1998.

Han sido registrados en Aragón, entre los años 1987 a 1997, un total de 76.904 centros de trabajo, en sus varias modalidades, de nueva creación, reanudación de actividad, cambio de actividad o traslado, ya sea en empresas de nueva creación o en empresas ya existentes, si bien a efectos de explotación estadística no hemos considerado estas variables, agrupándolas todas en una sola categoría.

En cuanto al número de trabajadores, es oportuno señalar que las empresas presentan las comunicaciones de apertura sin tener a toda la plantilla contratada, por lo que la cifra del total de trabajadores no es en absoluto representativa de la evolución del empleo, ya que se subvalora el volumen total de contrataciones que puede alcanzar.

En general, y debido a fallos de grabación de datos imposibles de subsanar, o bien a causa de fallos de la unidad informante, es decir la empresa -también insubsanables-, en la práctica totalidad de las tablas podría existir un apartado de "no consta", si bien hemos considerado innecesario incluirlo por su escasa relevancia para obtener la visión del fenómeno analizado.

Como ejemplos de lo anterior podemos decir que existen registros en los que no consta el municipio del centro de trabajo, aunque sí consta la provincia; la lógica conclusión es que la suma total de centros, municipio a municipio, será inferior a la suma total de centros por provincia. Igual ocurre en el caso de los trabajadores, o en las referencias al sexo, caso en el que el total de trabajadores va a ser mayor que la suma de uno y otro sexo. Asimismo en el caso de la actividad económica se produce la misma incidencia por existir registros sin valores, o ser éstos manifiestamente erróneos.

En cuanto al ámbito temporal el año de referencia es aquél en que las empresas declaran que van a iniciar la actividad.

No ha sido posible explotar la actividad económica para los registros anteriores a 1994, en primer lugar por fallos de información de los registros, y en segundo lugar porque en ese año se comenzó a utilizar la Clasificación Nacional de Actividades Económicas de 1993 (CNAE-93), sustituyendo a la clasificación utilizada hasta entonces, que databa de 1974 (CNAE-74). La transformación realizada de una a otra no consiguió una homogeneización total de los datos, por lo que, de haberlos tabulado, se habrían producido cambios bruscos en los datos de 1994 respecto a los de 1993 que no obedecerían a variaciones en el fenómeno real.

La actividad económica, como ya hemos señalado, responde a Divisiones de CNAE-93 (a dos dígitos), y además hemos llevado a cabo la siguiente agregación por grandes Sectores de actividad a efectos didácticos y de observación global de la situación:

Introducción

Sector	Descripción Sector (IAE)	División	Descripción División CNAE-93
1	Agricultura	01	AGRICULTURA, GANADERIA, CAZA Y ACTIVIDADES DE LOS SERVICIOS RELACIONADOS CON LAS MISMAS
1	Agricultura	02	SELVICULTURA, EXPLOTACION FORESTAL Y ACTIVIDADES DE LOS SERVICIOS RELACIONADOS CON LAS MISMAS
1	Agricultura	05	PESCA, ACUICULTURA Y ACTIVIDADES DE LOS SERVICIOS RELACIONADOS CON LAS MISMAS
2	Industria	10	EXTRACCIÓN Y AGLOMERACIÓN DE ANTRACITA, HULLA, LIGNITO Y TURBA
2	Industria	11	EXTRACCIÓN DE CRUDOS DE PETROLEO Y GAS NATURAL; ACTIVIDADES DE LOS SERVICIOS RELACIONADOS CON LAS EXPLOTACIONES PETROLÍFERAS Y DE GAS, EXCEPTO ACTIVIDADES DE PROSPECCIÓN
2	Industria	12	EXTRACCIÓN DE MINERALES DE URANIO Y TORIO
2	Industria	13	EXTRACCIÓN DE MINERALES METÁLICOS
2	Industria	14	EXTRACCIÓN DE MINERALES NO METÁLICOS NI ENERGÉTICOS
2	Industria	15	INDUSTRIA DE PRODUCTOS ALIMENTICIOS Y BEBIDAS
2	Industria	16	INDUSTRIA DEL TABACO
2	Industria	17	INDUSTRIA TEXTIL
2	Industria	18	INDUSTRIA DE LA CONFECCIÓN Y DE LA PELETERÍA
2	Industria	19	PREPARACIÓN, CURTIDO Y ACABADO DEL CUERO; FABRICACIÓN DE ARTICULOS DE MARROQUINERÍA Y VIAJE; ARTICULOS DE GUARNICIONERÍA, TALABARTERÍA Y ZAPATERÍA
2	Industria	20	INDUSTRIA DE LA MADERA Y DEL CORCHO, EXCEPTO MUEBLES; CESTERÍA Y ESPARTERÍA
2	Industria	21	INDUSTRIA DEL PAPEL
2	Industria	22	EDICIÓN, ARTES GRÁFICAS Y REPRODUCCIÓN DE SOPORTES GRABADOS
2	Industria	23	COQUERIAS, REFINO DE PETROLEO Y TRATAMIENTO DE COMBUSTIBLES NUCLEARES
2	Industria	24	INDUSTRIA QUÍMICA
2	Industria	25	FABRICACIÓN DE PRODUCTOS DE CAUCHO Y MATERIAS PLÁSTICAS
2	Industria	26	FABRICACIÓN DE OTROS PRODUCTOS MINERALES NO METÁLICOS
2	Industria	27	METALURGIA
2	Industria	28	FABRICACIÓN DE PRODUCTOS METÁLICOS, EXCEPTO MAQUINARIA Y EQUIPO
2	Industria	29	INDUSTRIA DE LA CONSTRUCCIÓN DE MAQUINARIA Y EQUIPO MECÁNICO
2	Industria	30	FABRICACIÓN DE MAQUINAS DE OFICINA Y EQUIPOS INFORMÁTICOS
2	Industria	31	FABRICACIÓN DE MAQUINARIA Y MATERIAL ELÉCTRICO
2	Industria	32	FABRICACIÓN DE MATERIAL ELECTRÓNICO; FABRICACIÓN DE EQUIPO Y APARATOS DE RADIO, TELEVISIÓN Y COMUNICACIONES
2	Industria	33	FABRICACIÓN DE EQUIPO E INSTRUMENTOS MÉDICO-QUIRÚRGICOS, DE PRECISIÓN, ÓPTICA Y RELOJERÍA
2	Industria	34	FABRICACIÓN DE VEHÍCULOS DE MOTOR, REMOLQUES Y SEMIRREMOLQUES
2	Industria	35	FABRICACIÓN DE OTRO MATERIAL DE TRANSPORTE
2	Industria	36	FABRICACIÓN DE MUEBLES; OTRAS INDUSTRIAS MANUFACTURERAS
2	Industria	37	RECICLAJE
2	Industria	40	PRODUCCIÓN Y DISTRIBUCIÓN DE ENERGÍA ELÉCTRICA, GAS, VAPOR Y AGUA CALIENTE
2	Industria	41	CAPTACIÓN, DEPURACIÓN Y DISTRIBUCIÓN DE AGUA
3	Construcción	45	CONSTRUCCIÓN
4	Servicios	50	VENTA, MANTENIMIENTO Y REPARACIÓN DE VEHÍCULOS DE MOTOR, MOTOCICLETAS Y CICLOMOTORES; VENTA AL POR MENOR DE COMBUSTIBLE PARA VEHÍCULOS DE MOTOR
4	Servicios	51	COMERCIO AL POR MAYOR E INTERMEDIARIOS DEL COMERCIO, EXCEPTO DE VEHÍCULOS DE MOTOR Y MOTOCICLETAS
4	Servicios	52	COMERCIO AL POR MENOR, EXCEPTO EL COMERCIO DE VEHÍCULOS DE MOTOR, MOTOCICLETAS Y CICLOMOTORES; REPARACION DE EFECTOS PERSONALES Y ENSERES DOMÉSTICOS
4	Servicios	55	HOSTELERÍA

Introducción

Sector	Descripción Sector (IAE)	División	Descripción División CNAE-93
4	Servicios	60	TRANSPORTE TERRESTRE; TRANSPORTE POR TUBERÍAS
4	Servicios	61	TRANSPORTE MARÍTIMO, DE CABOTAJE Y POR VÍAS DE NAVEGACIÓN INTERIORES
4	Servicios	62	TRANSPORTE AÉREO Y ESPACIAL
4	Servicios	63	ACTIVIDADES ANEXAS A LOS TRANSPORTES; ACTIVIDADES DE AGENCIAS DE VIAJES
4	Servicios	64	CORREOS Y TELECOMUNICACIONES
4	Servicios	65	INTERMEDIACIÓN FINANCIERA, EXCEPTO SEGUROS Y PLANES DE PENSIONES
4	Servicios	66	SEGUROS Y PLANES DE PENSIONES, EXCEPTO SEGURIDAD SOCIAL OBLIGATORIA
4	Servicios	67	ACTIVIDADES AUXILIARES A LA INTERMEDIACION FINANCIERA
4	Servicios	70	ACTIVIDADES INMOBILIARIAS
4	Servicios	71	ALQUILER DE MAQUINARIA Y EQUIPO SIN OPERARIO, DE EFECTOS PERSONALES Y ENSERES DOMÉSTICOS
4	Servicios	72	ACTIVIDADES INFORMÁTICAS
4	Servicios	73	INVESTIGACIÓN Y DESARROLLO
4	Servicios	74	OTRAS ACTIVIDADES EMPRESARIALES
4	Servicios	75	ADMINISTRACIÓN PÚBLICA, DEFENSA Y SEGURIDAD SOCIAL OBLIGATORIA
4	Servicios	80	EDUCACIÓN
4	Servicios	85	ACTIVIDADES SANITARIAS Y VETERINARIAS, SERVICIOS SOCIALES
4	Servicios	90	ACTIVIDADES DE SANEAMIENTO PÚBLICO
4	Servicios	91	ACTIVIDADES ASOCIATIVAS
4	Servicios	92	ACTIVIDADES RECREATIVAS, CULTURALES Y DEPORTIVAS
4	Servicios	93	ACTIVIDADES DIVERSAS DE SERVICIOS PERSONALES
4	Servicios	95	HOGARES QUE EMPLEAN PERSONAL DOMÉSTICO
4	Servicios	99	ORGANISMOS EXTRATERRITORIALES

Con el objeto de incorporar aquella información municipal más relevante, hemos decidido utilizar, al igual que en otras de nuestras publicaciones, un criterio poblacional, añadiendo a los datos comarcales, provinciales y regionales, los de los municipios de más de 1.000 habitantes, según el Padrón de 1996.

Introducción

DESCRIPCIÓN DEL CONTENIDO DE LA PUBLICACIÓN

Iniciamos la publicación ofreciendo la serie histórica, de 1987 a 1997 (ambos inclusive), del número de centros cuya apertura fue comunicada, en diferentes niveles territoriales: la Comunidad Autónoma, las tres provincias, las treinta y tres comarcas, y los 114 municipios de 1.000 habitantes o más según el Padrón de 1996.

Se ofrece a continuación el número de los trabajadores, por sexo, con que los empresarios declaran iniciar su actividad, con la misma estructura territorial; como decíamos anteriormente este indicador infravalora el número total y real de trabajadores de las empresas, ya que el arranque de la actividad normalmente no implica una contratación completa de la plantilla.

También facilitamos, por grandes sectores de actividad y la misma división territorial, los datos de centros abiertos durante los años 1994 a 1997.

Ampliamos la información sobre la actividad económica hasta el nivel de División de CNAE-93, pero únicamente para Aragón, las tres provincias y los tres municipios que ostentan la capitalidad de la provincia.

De los dos últimos años (1996 y 1997) analizamos la evolución mensual para Aragón, provincias y comarcas.

Por último, siguiendo con la norma de facilitar al usuario la utilización de los datos incluimos, en formato Excel, los datos que hemos utilizado en la explotación que ahora presentamos.

Todo lo anterior se ilustra con representaciones gráficas que ayudarán sin duda a hacer más comprensible el fenómeno y amable su lectura.

1. Evolución del número de centros por año de apertura. Aragón, provincias y comarcas.

Centros

Territorio	1987	1988	1989	1990	1991	1992	1993	1994	1995	1996	1997
ARAGÓN	4.189	5.854	6.325	6.469	7.098	7.757	6.727	8.087	8.324	7.780	8.279
PROVINCIA DE HUESCA	1.123	1.888	1.926	1.854	1.848	1.911	1.505	1.681	1.654	1.423	1.528
PROVINCIA DE TERUEL	213	289	289	281	608	695	600	698	694	658	665
PROVINCIA DE ZARAGOZA	2.853	3.677	4.110	4.334	4.642	5.151	4.622	5.708	5.976	5.699	6.086
COMARCAS:											
01 Jacetania	52	169	212	183	142	188	121	128	119	85	107
02 Alto Gállego	54	126	141	128	141	137	120	125	138	95	98
03 Sobrarbe	44	69	72	72	71	69	61	86	42	76	58
04 Ribagorza	45	92	92	108	104	108	78	105	120	80	120
05 Cinco Villas	36	69	74	96	135	145	137	149	195	154	172
06 Hoya de Huesca	381	622	598	575	513	116	130	533	499	406	461
07 Somontano de Barbastro	151	176	172	178	163	161	143	144	158	161	145
08 Cinca Medio	94	178	178	168	245	557	461	157	169	135	165
09 La Litera	123	167	151	156	159	176	135	120	123	109	110
10 Monegros	106	143	124	145	136	137	82	101	92	108	119
11 Bajo Cinca	63	150	200	150	189	279	190	194	150	180	172
12 Somontano del Moncayo	43	50	50	40	43	48	34	41	49	54	50
13 Campo de Borja	37	56	49	65	86	58	73	84	104	70	84
14 Aranda	47	70	75	66	58	77	92	85	87	91	95
15 Ribera Alta del Ebro	50	65	80	66	119	126	115	117	130	121	122
16 Jalón Medio	53	76	75	99	109	130	95	175	137	166	169
17 Zaragoza	2.367	3.025	3.400	3.535	3.663	4.055	3.609	4.572	4.731	4.464	4.744
18 Ribera Baja del Ebro	18	34	47	45	45	54	51	43	36	40	62
19 Caspe	41	74	40	59	70	112	66	101	91	110	106
20 Calatayud	85	90	113	133	177	193	194	214	267	255	223
21 Campo de Cariñena	20	24	33	43	52	78	81	51	69	73	80
22 Campo de Belchite	10	12	21	20	28	19	19	18	23	35	25
23 Bajo Martín	20	13	21	22	19	25	32	21	30	27	24
24 Campo de Daroca	14	11	28	24	23	29	33	30	30	26	32
25 Calamocha	10	19	19	24	90	70	76	61	31	42	40
26 Cuencas Mineras	8	8	9	8	38	53	32	36	62	58	45
27 Andorra	11	33	53	23	49	58	33	64	61	51	67
28 Bajo Aragón	18	34	37	43	81	103	87	124	111	109	128
29 Teruel	84	97	114	73	243	267	228	299	277	252	244
30 Maestrazgo	1	0	3	0	3	6	13	6	5	8	7
31 Albarracín	2	4	5	3	14	36	23	22	19	26	18
32 Gúdar-Javalambre	8	15	18	9	46	64	62	45	63	62	49
33 Matarraña	1	4	9	1	20	12	12	15	29	17	26

NOTA: Debido a que en algunos centros no consta el municipio de ubicación, la suma total de los datos comarcales puede no coincidir con los datos de la región

1.1. Representación gráfica de la evolución de centros por año de apertura. Aragón, provincias y comarcas

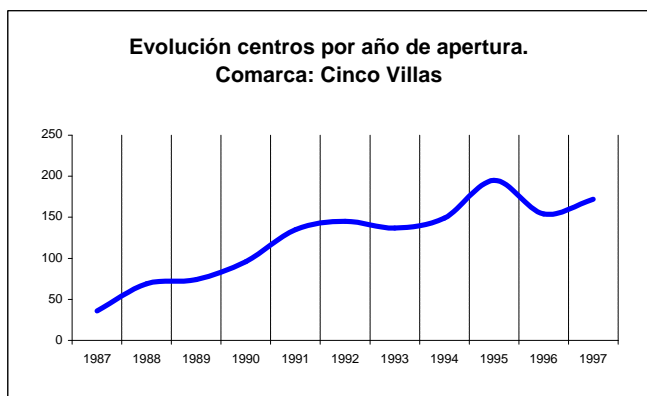
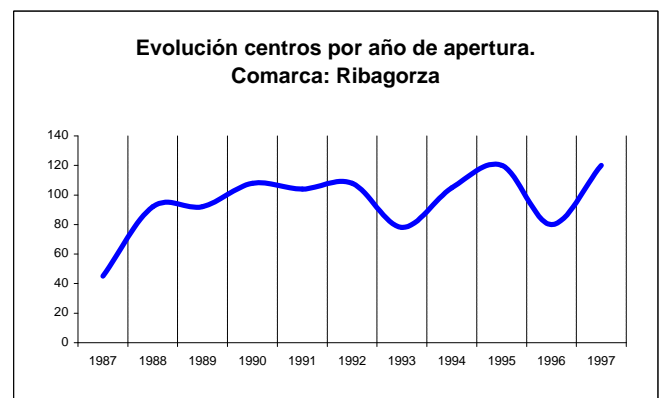
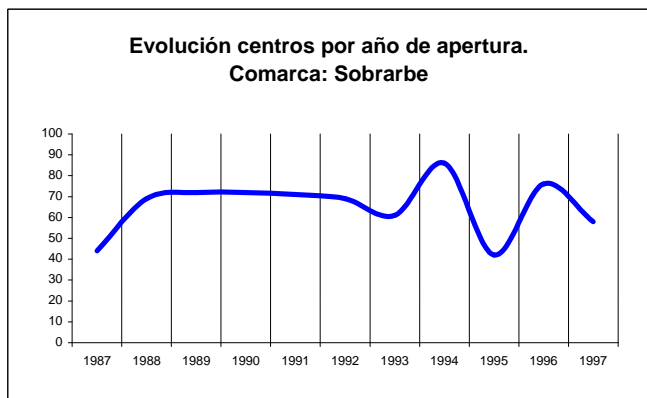
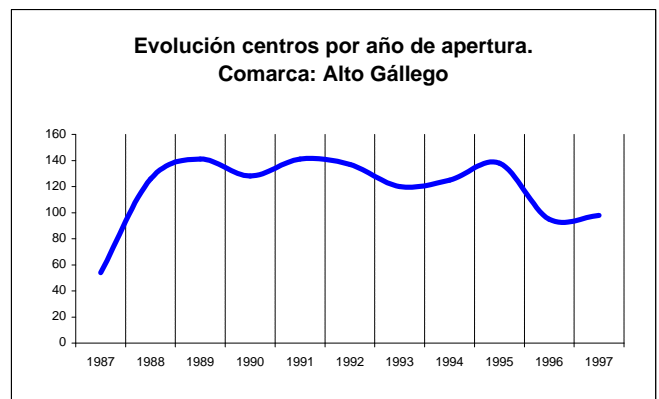
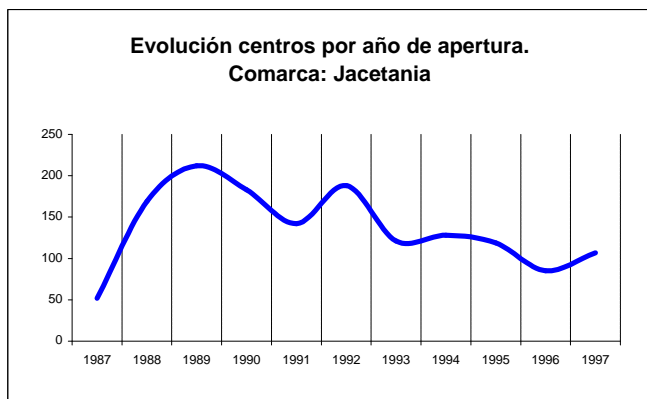

1.1. Representación gráfica de la evolución de centros por año de apertura. Aragón, provincias y comarcas (Continuación)

**Evolución centros por año de apertura.
Comarca: Somontano de Barbastro**

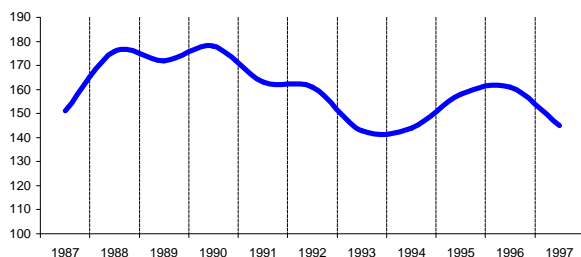

**Evolución centros por año de apertura.
Comarca: Cinca Medio**

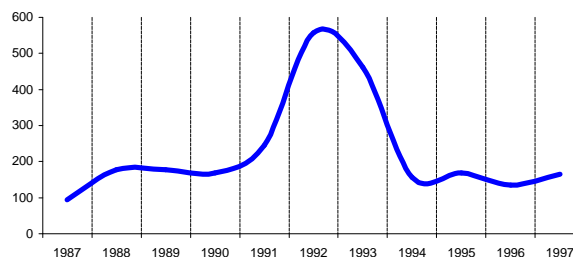

**Evolución centros por año de apertura.
Comarca: La Litera**

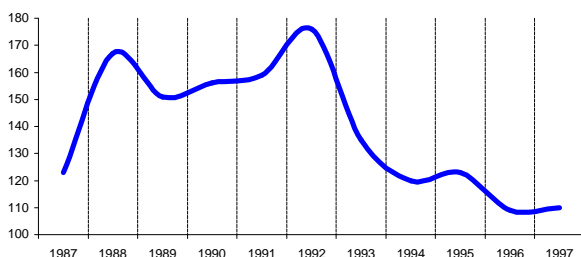

**Evolución centros por año de apertura.
Comarca: Monegros**

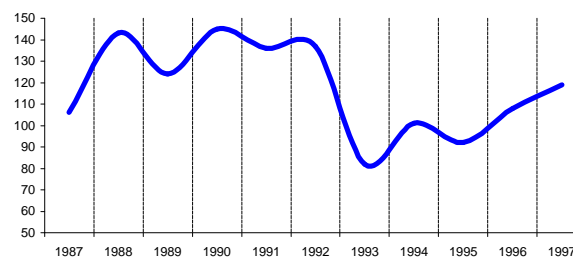

**Evolución centros por año de apertura.
Comarca: Bajo Cinca**

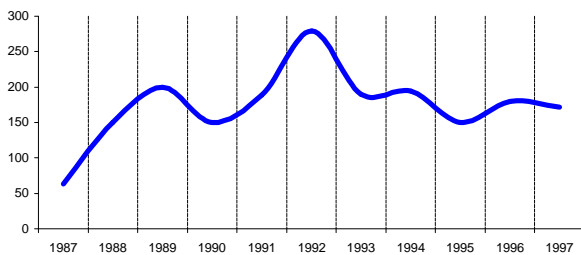

**Evolución centros por año de apertura.
Comarca: Somontano del Moncayo**

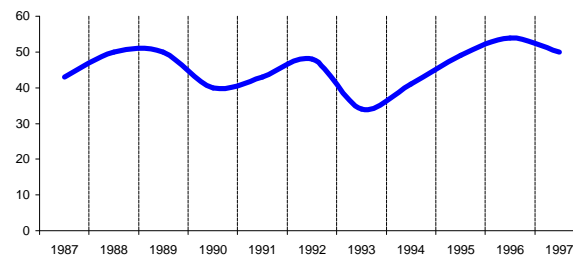

**Evolución centros por año de apertura.
Comarca: Campo de Borja**

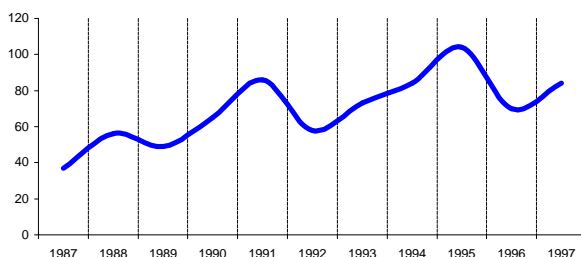

**Evolución centros por año de apertura.
Comarca: Aranda**

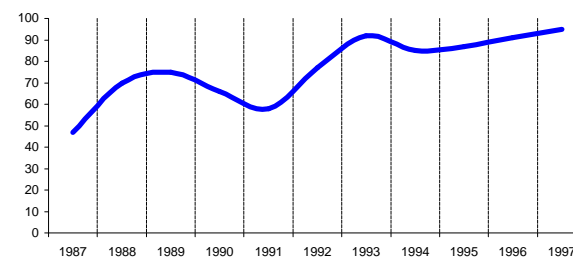

1.1. Representación gráfica de la evolución de centros por año de apertura. Aragón, provincias y comarcas (Continuación)

**Evolución centros por año de apertura.
Comarca: Ribera Alta del Ebro**

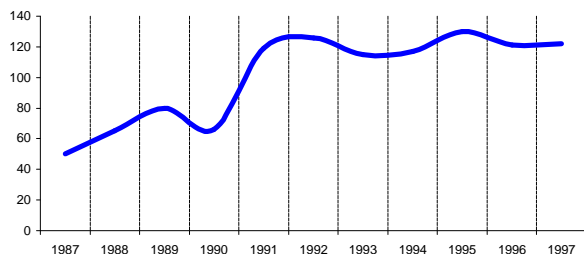

**Evolución centros por año de apertura.
Comarca: Jalón Medio**

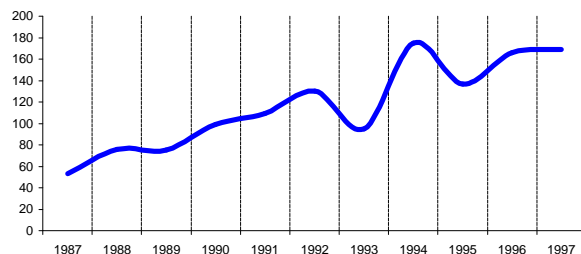

**Evolución centros por año de apertura.
Comarca: Zaragoza**

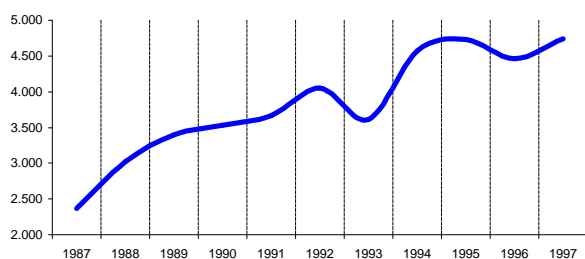

**Evolución centros por año de apertura.
Comarca: Ribera Baja del Ebro**

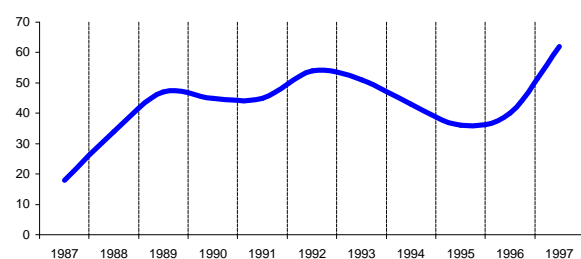

**Evolución centros por año de apertura.
Comarca: Caspe**

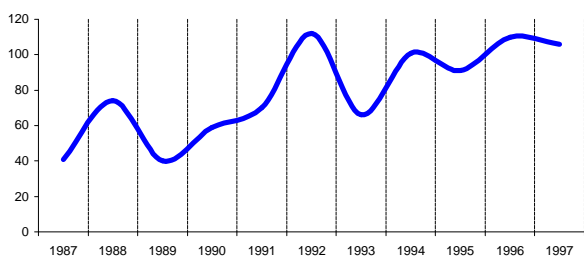

**Evolución centros por año de apertura.
Comarca: Calatayud**

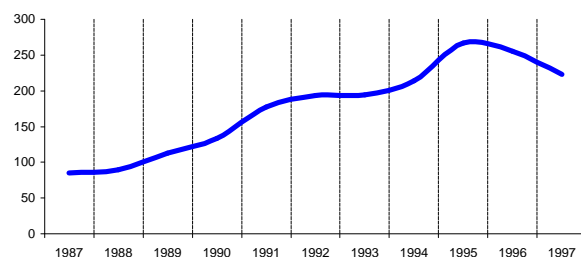

**Evolución centros por año de apertura.
Comarca: Campo de Cariñena**

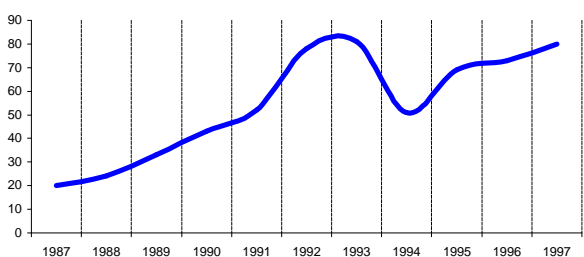

**Evolución centros por año de apertura.
Comarca: Campo de Belchite**

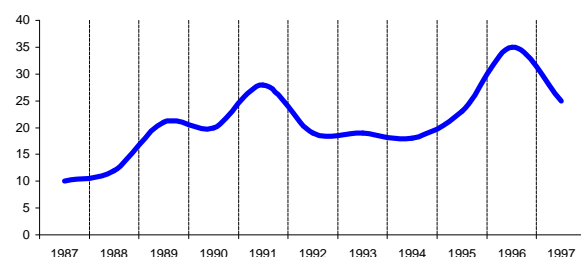

1.1. Representación gráfica de la evolución de centros por año de apertura. Aragón, provincias y comarcas (Continuación)

Evolución centros por año de apertura.
Comarca: Bajo Martín

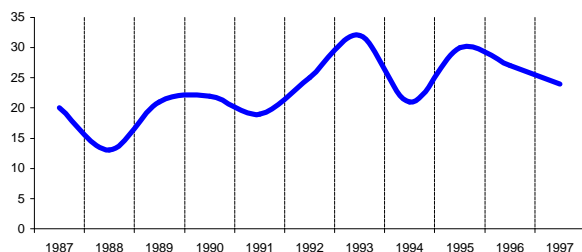

Evolución centros por año de apertura.
Comarca: Campo de Daroca

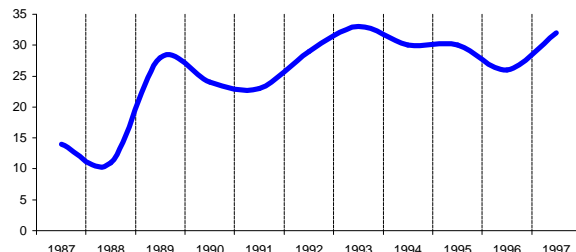

Evolución centros por año de apertura.
Comarca: Calamocha

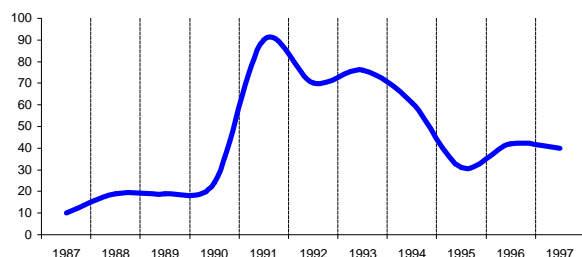

Evolución centros por año de apertura.
Comarca: Cuencas Mineras

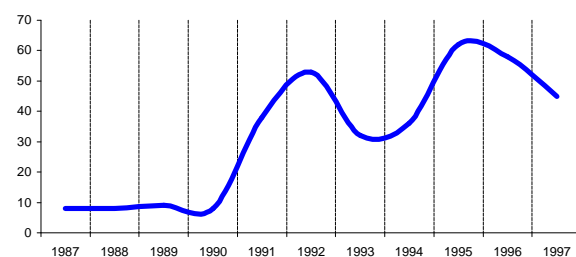

Evolución centros por año de apertura.
Comarca: Andorra

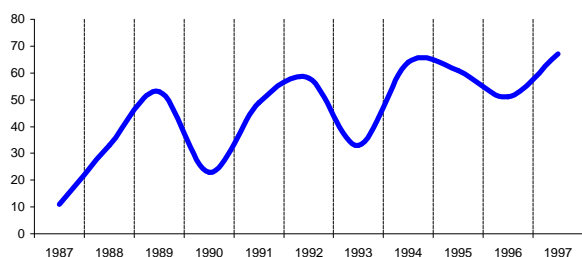

Evolución centros por año de apertura.
Comarca: Bajo Aragón

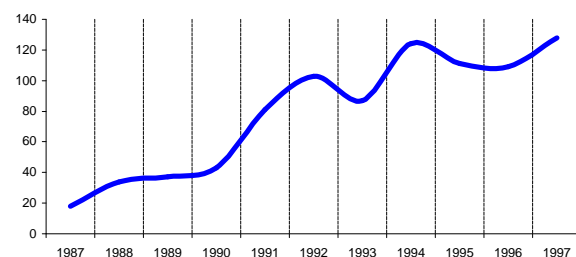

Evolución centros por año de apertura.
Comarca: Teruel

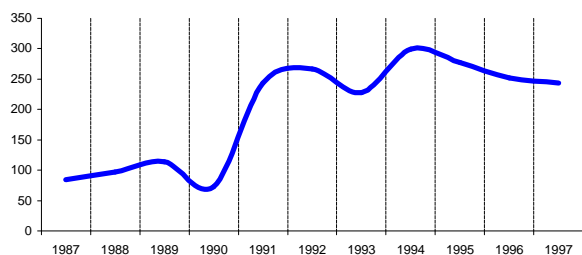

Evolución centros por año de apertura.
Comarca: Maestrazgo

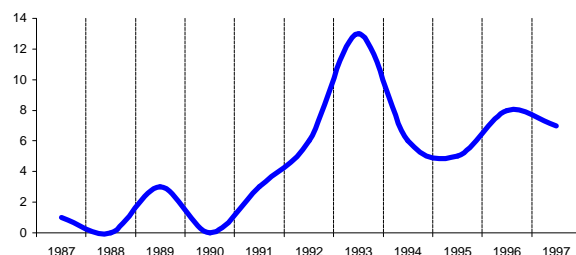

1.1. Representación gráfica de la evolución de centros por año de apertura. Aragón, provincias y comarcas (Conclusión)

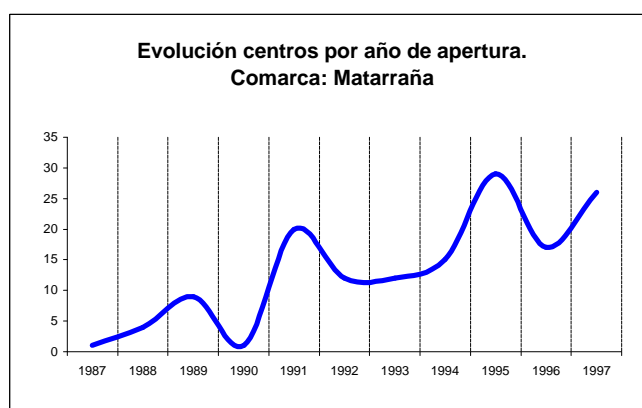
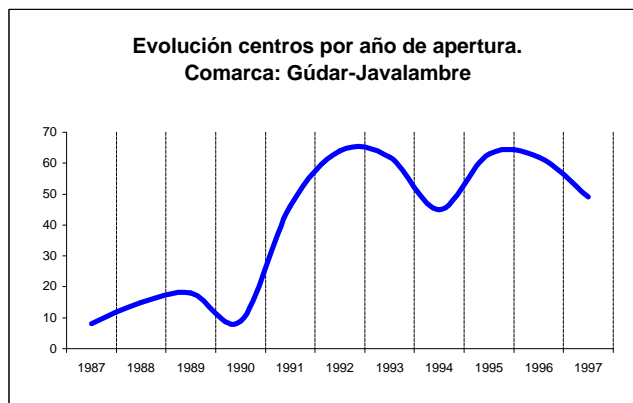

2. Evolución del número de centros por año de apertura, según municipios de 1.000 habitantes o más en el Padrón de 1996

Municipio	Centros										
	1987	1988	1989	1990	1991	1992	1993	1994	1995	1996	1997
22007 Albalate de Cinca	3	10	6	12	6	12	12	13	7	12	4
22016 Alcampell	4	5	4	5	4	8	3	8	6	4	5
22017 Alcolea de Cinca	10	15	8	13	9	6	6	6	4	8	7
22021 Almudévar	7	16	15	12	13	12	7	13	20	17	10
22025 Altorricón	9	8	15	8	11	28	8	4	6	7	11
22039 Ayerbe	11	8	8	6	12	7	2	10	8	7	9
22046 Ballobar	5	4	10	2	3	3	12	6	0	8	7
22048 Barbastro	107	131	125	136	114	114	107	104	118	105	93
22052 Belver de Cinca	2	11	5	14	8	14	20	15	12	13	9
22053 Benabarre	7	4	8	11	9	19	12	13	9	6	8
22054 Benasque	8	23	22	37	35	19	25	24	31	21	40
22059 Biescas	7	14	26	19	13	16	12	21	18	8	15
22060 Binaced	8	12	8	5	8	6	10	6	11	11	9
22061 Binéfar	77	97	76	88	89	82	82	71	61	67	55
22110 Fonz	3	9	6	3	3	10	6	6	8	3	3
22112 Fraga	46	101	124	87	134	179	107	114	93	111	111
22116 Grañén	11	16	12	14	14	12	9	8	3	14	13
22117 Graus	11	25	22	23	13	33	12	25	24	19	21
22119 Gurrea de Gállego	10	10	5	8	5	7	4	3	3	5	14
22125 Huesca	308	520	512	500	412	19	64	446	418	335	381
22130 Jaca	32	130	151	151	109	127	87	101	88	64	74
22136 Lalueza	5	6	7	7	6	12	7	12	8	8	5
22137 Lanaja	10	16	8	13	7	5	6	7	3	9	14
22158 Monzón	63	123	137	128	124	96	81	111	128	94	131
22199 Sabiñánigo	34	69	69	53	84	81	75	65	84	68	48
22213 Sariñena	28	47	39	40	35	32	25	21	32	24	28
22225 Tamarite de Litera	15	28	31	37	32	30	29	24	32	19	22
22226 Tardienta	6	11	7	3	6	8	4	3	6	6	10
22234 Torrente de Cinca	0	8	15	8	2	24	9	20	10	10	8
22254 Zaidín	3	8	13	9	8	25	19	15	8	10	13
22901 Valle de Hecho	3	0	8	8	4	7	4	4	2	5	4
22904 Sotonera (La)	7	14	5	3	9	4	4	8	3	2	7
22907 Aínsa-Sobrarbe	4	15	20	12	20	17	20	27	3	22	26
44008 Albalate del Arzobispo	4	3	5	10	8	10	11	6	8	5	10
44009 Albarracín	2	0	1	0	9	19	7	9	8	9	6
44013 Alcañiz	6	16	18	22	48	35	36	57	62	63	72
44014 Alcorisa	6	4	5	6	10	14	19	28	16	15	18
44025 Andorra	8	27	43	19	44	51	24	56	51	43	52
44049 Calaceite	0	1	1	2	5	6	3	6	1	1	6
44050 Calamocha	5	10	9	12	49	34	41	34	17	20	20
44051 Calanda	3	7	5	5	8	22	10	8	10	9	9

2. Evolución del número de centros por año de apertura, según municipios de 1.000 habitantes o más en Padrón de 1996 (Continuación)

Municipio	Centros										
	1987	1988	1989	1990	1991	1992	1993	1994	1995	1996	1997
44076 Cella	4	3	9	3	13	14	11	14	13	11	14
44099 Escucha	1	0	1	2	1	8	2	4	15	5	4
44122 Híjar	14	5	9	6	4	6	10	7	6	9	2
44145 Mas de las Matas	2	1	6	2	2	9	4	7	3	3	2
44153 Monreal del Campo	3	3	3	5	9	13	7	5	5	4	9
44155 Montalbán	1	1	0	3	8	11	6	10	5	12	11
44158 Mora de Rubielos	2	2	2	1	10	10	11	9	6	8	9
44191 Puebla de Híjar (La)	0	2	4	2	5	1	5	4	6	7	4
44205 Samper de Calanda	2	1	0	1	1	3	4	2	2	5	4
44209 Santa Eulalia	2	6	3	0	7	7	4	6	1	6	1
44210 Sarrión	1	5	2	2	8	7	10	6	13	4	4
44216 Teruel	67	82	92	56	196	219	180	245	234	220	207
44238 Utrillas	1	3	4	0	11	15	8	10	21	16	17
44246 Valderrobres	0	2	4	1	11	1	2	5	20	7	8
44261 Villarquemado	0	0	1	0	2	1	2	2	1	1	1
50006 Ainzón	2	3	3	4	7	5	9	4	6	6	8
50008 Alagón	11	17	17	16	38	17	19	37	29	32	34
50017 Alfajarín	4	4	9	3	7	11	5	7	8	12	1
50018 Alfamén	3	1	3	4	3	3	8	10	6	2	6
50020 Alhama de Aragón	2	5	6	3	9	2	4	6	15	10	3
50025 Almunia de Doña Godina (La)	13	20	20	29	22	37	23	48	37	34	63
50034 Ariza	5	6	4	3	3	7	5	5	8	13	6
50038 Ateca	4	3	3	13	12	20	10	18	19	15	7
50045 Belchite	6	5	4	5	14	5	9	10	10	13	10
50051 Biota	1	0	0	1	2	2	1	4	7	4	5
50053 Boquiñeni	3	1	3	2	4	5	1	4	2	4	6
50055 Borja	18	22	22	23	43	17	26	36	45	34	26
50057 Brea de Aragón	21	14	31	22	17	16	25	30	19	28	35
50059 Bujaraloz	5	4	6	11	4	5	6	6	2	12	9
50062 Burgo de Ebro (El)	10	6	12	11	12	19	13	21	8	13	19
50066 Cadrete	24	23	35	39	45	51	37	49	44	37	45
50067 Calatayud	48	52	61	61	93	102	84	118	134	148	144
50068 Calatorao	8	9	13	10	31	22	15	24	18	16	17
50073 Cariñena	8	13	15	19	29	42	37	24	42	44	40
50074 Caspe	27	48	12	43	23	51	34	60	44	65	64
50089 Cuarte de Huerva	60	61	76	62	91	58	74	108	102	84	122
50094 Daroca	5	8	12	10	12	12	17	13	16	10	17
50095 Ejea de los Caballeros	19	36	39	58	81	72	71	65	123	81	100
50099 Epila	6	15	18	25	25	24	22	33	37	42	34
50101 Escatrón	6	7	17	2	9	8	1	6	3	11	5
50102 Fabara	2	4	1	1	18	11	4	13	20	6	8
50115 Fuentes de Ebro	9	15	17	12	6	16	16	26	12	12	21

2. Evolución del número de centros por año de apertura, según municipios de 1.000 habitantes o más en Padrón de 1996 (Conclusión)

Municipio	Centros										
	1987	1988	1989	1990	1991	1992	1993	1994	1995	1996	1997
50118 Gallur	3	7	7	4	14	14	10	14	17	26	14
50119 Gelsa	3	4	5	5	8	8	3	6	1	3	4
50126 Illueca	17	44	35	36	30	45	50	44	53	50	45
50137 Leciñena	0	3	3	5	6	7	5	5	3	7	9
50147 Luceni	1	0	4	3	4	0	3	3	8	0	4
50152 Maella	2	6	3	4	12	19	23	14	21	19	11
50153 Magallón	1	3	5	7	3	7	11	4	5	4	8
50159 Maluenda	2	0	4	3	4	2	4	4	2	2	3
50160 Mallén	5	10	7	16	12	9	7	17	19	9	20
50165 Mequinenza	2	5	9	17	15	9	10	10	7	11	14
50175 Morata de Jalón	8	3	4	8	6	9	5	5	3	11	8
50181 Muel	2	5	8	5	3	6	5	3	2	4	10
50182 Muela (La)	3	6	3	4	6	8	12	9	10	12	17
50189 Nonaspe	2	6	5	6	5	16	0	5	0	3	13
50204 Pedrola	6	5	5	5	20	29	16	23	19	11	14
50208 Pina de Ebro	7	10	11	11	15	13	19	14	14	14	25
50209 Pinseque	9	10	14	10	13	12	24	9	13	11	12
50219 Puebla de Alfindén (La)	16	21	26	18	20	33	40	34	67	53	64
50222 Quinto	4	7	13	10	14	15	16	11	9	6	11
50223 Remolinos	2	3	9	1	1	4	5	2	5	5	3
50225 Ricla	5	6	7	5	5	13	10	22	10	20	13
50230 Sádaba	1	4	3	3	7	11	13	26	12	8	7
50235 San Mateo de Gállego	6	6	6	8	10	17	13	22	24	18	22
50240 Sástago	2	5	12	12	3	7	5	8	8	10	10
50251 Tarazona	40	44	43	31	36	38	25	30	35	41	36
50252 Tauste	7	13	20	23	26	31	28	30	36	44	42
50262 Torres de Berrellén	3	4	11	8	9	9	9	4	5	8	2
50272 Utebo	22	37	60	58	46	76	60	86	81	96	109
50288 Villanueva de Gállego	15	24	23	34	35	41	35	56	51	52	44
50297 Zaragoza	2.183	2.781	3.082	3.225	3.278	3.621	3.219	4.072	4.247	3.979	4.184
50298 Zuera	8	29	39	31	62	48	56	51	48	59	52

3. Evolución del número de trabajadores por año de apertura del centro y sexo. Aragón, provincias y comarcas.

Trabajadores

Territorio	1987				1988				1989			
	Varones	Mujeres	No consta	Total	Varones	Mujeres	No consta	Total	Varones	Mujeres	No consta	Total
ARAGÓN	6.936	2.570	21	9.527	12.104	3.613	10	15.727	12.492	4.648	1.921	19.061
PROVINCIA DE HUESCA	1.563	497	0	2.060	2.814	880	0	3.694	2.948	1.102	2	4.052
PROVINCIA DE TERUEL	532	279	2	813	1.042	148	1	1.191	863	193	0	1.056
PROVINCIA DE ZARAGOZA	4.841	1.794	19	6.654	8.248	2.585	9	10.842	8.681	3.353	1.919	13.953
COMARCAS:												
01 Jacetania	113	21	0	134	309	92	0	401	381	129	0	510
02 Alto Gállego	79	19	0	98	164	61	0	225	228	67	0	295
03 Sobrarbe	127	17	0	144	90	15	0	105	58	26	0	84
04 Ribagorza	62	13	0	75	135	73	0	208	110	37	1	148
05 Cinco Villas	104	23	0	127	134	27	0	161	165	282	0	447
06 Hoya de Huesca	600	273	0	873	1.000	282	0	1.282	1.064	411	1	1.476
07 Somontano de Barbastro	168	35	0	203	185	64	0	249	211	69	0	280
08 Cinca Medio	83	32	0	115	172	78	0	250	191	159	0	350
09 La Litera	137	33	0	170	216	130	0	346	169	34	0	203
10 Monegros	89	16	0	105	312	26	0	338	340	49	0	389
11 Bajo Cinca	83	37	0	120	210	56	0	266	250	133	0	383
12 Somontano del Moncayo	54	25	0	79	100	45	0	145	188	107	0	295
13 Campo de Borja	56	34	0	90	89	24	0	113	43	25	0	68
14 Aranda	126	63	0	189	330	140	0	470	216	106	0	322
15 Ribera Alta del Ebro	83	21	2	106	177	129	0	306	230	20	0	250
16 Jalón Medio	68	43	0	111	61	35	0	96	163	129	0	292
17 Zaragoza	3.921	1.471	17	5.409	6.511	1.955	9	8.475	6.752	2.402	1.919	11.073
18 Ribera Baja del Ebro	17	19	0	36	57	2	0	59	62	9	0	71
19 Caspe	43	16	0	59	214	111	0	325	83	12	0	95
20 Calatayud	196	49	0	245	372	84	0	456	223	64	0	287
21 Campo de Cariñena	11	9	0	20	21	18	0	39	22	18	0	40
22 Campo de Belchite	21	1	0	22	33	2	0	35	442	160	0	602
23 Bajo Martín	21	107	0	128	57	8	0	65	40	14	0	54
24 Campo de Daroca	48	2	0	50	39	4	0	43	33	6	0	39
25 Calamocha	34	6	0	40	38	6	0	44	36	6	0	42
26 Cuencas Mineras	16	4	0	20	7	6	0	13	30	11	0	41
27 Andorra	142	48	0	190	149	11	0	160	146	38	0	184
28 Bajo Aragón	33	10	0	43	137	7	1	145	110	27	0	137
29 Teruel	167	55	0	222	314	53	0	367	358	75	0	433
30 Maestrazgo	2	0	0	2	0	0	0	0	16	0	0	16
31 Albarracín	3	3	0	6	6	4	0	10	19	1	0	20
32 Gúdar-Javalambre	18	14	0	32	59	19	0	78	95	11	0	106
33 Matarraña	0	1	0	1	14	0	0	14	12	10	0	22

NOTA: Debido a que en algunos centros no consta el municipio de ubicación, la suma total de los datos comarcales puede no coincidir con los datos de la región

3. Evolución del número de trabajadores por año de apertura del centro y sexo. Aragón, provincias y comarcas. (Continuación)

Territorio	Trabajadores											
	1990				1991				1992			
	Varones	Mujeres	No consta	Total	Varones	Mujeres	No consta	Total	Varones	Mujeres	No consta	Total
ARAGÓN	11.822	4.482	4	16.308	13.482	4.629	87	18.198	13.727	5.016	31	18.774
PROVINCIA DE HUESCA	2.597	943	2	3.542	2.545	1.121	0	3.666	2.424	937	14	3.375
PROVINCIA DE TERUEL	792	220	0	1.012	1.778	333	1	2.112	1.799	441	1	2.241
PROVINCIA DE ZARAGOZA	8.433	3.319	2	11.754	9.159	3.175	86	12.420	9.504	3.638	16	13.158
COMARCAS:												
01 Jacetania	364	99	0	463	127	64	0	191	248	88	0	336
02 Alto Gállego	233	29	2	264	121	47	0	168	257	61	14	332
03 Sobrarbe	84	22	0	106	67	24	0	91	85	26	0	111
04 Ribagorza	119	56	0	175	107	42	0	149	119	35	0	154
05 Cinco Villas	190	122	0	312	252	104	0	356	414	82	0	496
06 Hoya de Huesca	930	343	0	1.273	851	553	0	1.404	162	25	0	187
07 Somontano de Barbastro	200	66	0	266	176	56	0	232	228	95	0	323
08 Cinca Medio	168	128	0	296	536	91	0	627	678	360	0	1.038
09 La Litera	162	66	0	228	180	135	0	315	209	88	0	297
10 Monegros	214	60	0	274	191	46	0	237	154	41	0	195
11 Bajo Cinca	197	102	0	299	220	71	0	291	284	121	0	405
12 Somontano del Moncayo	97	50	0	147	113	23	0	136	204	44	0	248
13 Campo de Borja	62	42	0	104	64	30	0	94	70	21	0	91
14 Aranda	132	68	2	202	229	81	0	310	198	116	0	314
15 Ribera Alta del Ebro	144	8	0	152	275	55	0	330	309	61	0	370
16 Jalón Medio	243	63	0	306	265	46	0	311	393	71	1	465
17 Zaragoza	6.766	2.656	0	9.422	7.109	2.449	85	9.643	7.019	2.972	14	10.005
18 Ribera Baja del Ebro	89	42	0	131	83	99	0	182	85	26	0	111
19 Caspe	186	64	0	250	107	84	1	192	267	75	0	342
20 Calatayud	258	94	0	352	377	127	0	504	318	97	0	415
21 Campo de Cariñena	69	24	0	93	62	10	0	72	127	45	1	173
22 Campo de Belchite	25	19	0	44	37	46	0	83	24	8	0	32
23 Bajo Martín	25	31	0	56	64	4	0	68	48	29	0	77
24 Campo de Daroca	52	17	0	69	99	10	0	109	27	12	0	39
25 Calamocha	144	26	0	170	210	18	1	229	134	24	0	158
26 Cuencas Mineras	44	1	0	45	101	32	0	133	197	30	0	227
27 Andorra	46	14	0	60	139	39	0	178	197	66	1	264
28 Bajo Aragón	77	25	0	102	212	47	0	259	182	85	0	267
29 Teruel	222	58	0	280	753	150	0	903	758	132	0	890
30 Maestrazgo	0	0	0	0	15	0	0	15	8	4	0	12
31 Albarraçín	12	6	0	18	71	16	0	87	110	41	0	151
32 Gúdar-Javalambre	32	0	0	32	139	16	0	155	143	21	0	164
33 Matarraña	1	0	0	1	68	5	0	73	20	9	0	29

NOTA: Debido a que en algunos centros no consta el municipio de ubicación, la suma total de los datos comarcales puede no coincidir con los datos de la región

3. Evolución del número de trabajadores por año de apertura del centro y sexo. Aragón, provincias y comarcas. (Continuación)

Territorio	Trabajadores											
	1993				1994				1995			
	Varones	Mujeres	No consta	Total	Varones	Mujeres	No consta	Total	Varones	Mujeres	No consta	Total
ARAGÓN	13.384	4.259	306	17.949	13.514	5.306	144	18.964	13.744	5.255	218	19.217
PROVINCIA DE HUESCA	3.429	830	166	4.425	2.340	950	37	3.327	2.234	780	20	3.034
PROVINCIA DE TERUEL	1.402	298	0	1.700	1.627	331	0	1.958	1.530	435	2	1.967
PROVINCIA DE ZARAGOZA	8.553	3.131	140	11.824	9.547	4.025	107	13.679	9.980	4.040	196	14.216
COMARCAS:												
01 Jacetania	127	51	1	179	197	119	22	338	150	51	0	201
02 Alto Gállego	1.347	121	3	1.471	163	33	14	210	180	57	0	237
03 Sobrarbe	70	16	0	86	111	42	1	154	38	6	0	44
04 Ribagorza	87	32	0	119	122	42	0	164	185	39	0	224
05 Cinco Villas	312	80	0	392	349	182	5	536	425	77	0	502
06 Hoya de Huesca	313	54	0	367	776	373	0	1.149	664	279	15	958
07 Somontano de Barbastro	236	49	0	285	200	97	0	297	259	55	2	316
08 Cinca Medio	681	321	0	1.002	176	73	0	249	239	71	0	310
09 La Litera	173	83	110	366	183	30	0	213	108	98	2	208
10 Monegros	91	26	0	117	202	43	0	245	129	21	0	150
11 Bajo Cinca	300	103	53	456	221	99	0	320	225	62	0	287
12 Somontano del Moncayo	139	11	0	150	134	27	0	161	68	37	0	105
13 Campo de Borja	126	28	6	160	63	20	2	85	95	13	0	108
14 Aranda	167	75	0	242	238	116	0	354	269	133	0	402
15 Ribera Alta del Ebro	277	57	3	337	165	32	1	198	332	44	1	377
16 Jalón Medio	170	37	0	207	267	79	2	348	192	32	3	227
17 Zaragoza	6.585	2.532	109	9.226	7.494	3.226	95	10.815	7.703	3.394	186	11.283
18 Ribera Baja del Ebro	93	30	1	124	79	52	0	131	139	13	1	153
19 Caspe	76	59	7	142	181	94	0	275	95	64	0	159
20 Calatayud	308	125	2	435	350	112	2	464	413	154	4	571
21 Campo de Cariñena	220	48	11	279	77	14	0	91	130	24	1	155
22 Campo de Belchite	20	10	0	30	17	43	0	60	31	29	0	60
23 Bajo Martín	61	13	0	74	50	6	0	56	64	6	0	70
24 Campo de Daroca	36	12	0	48	78	12	0	90	29	7	0	36
25 Calamocha	128	13	0	141	86	19	0	105	66	13	0	79
26 Cuencas Mineras	126	19	0	145	61	18	0	79	152	47	1	200
27 Andorra	97	12	0	109	115	42	0	157	123	36	0	159
28 Bajo Aragón	214	79	0	293	291	111	0	402	184	55	0	239
29 Teruel	535	98	0	633	823	102	0	925	653	239	1	893
30 Maestrazgo	32	1	0	33	12	2	0	14	9	3	0	12
31 Albarraçín	48	16	0	64	46	7	0	53	34	13	0	47
32 Gúdar-Javalambre	134	36	0	170	109	16	0	125	161	12	0	173
33 Matarraña	24	10	0	34	21	5	0	26	76	11	0	87

NOTA: Debido a que en algunos centros no consta el municipio de ubicación, la suma total de los datos comarcales puede no coincidir con los datos de la región

3. Evolución del número de trabajadores por año de apertura del centro y sexo. Aragón, provincias y comarcas. (Conclusión)

Trabajadores

Territorio	1996				1997			
	Varones	Mujeres	No consta	Total	Varones	Mujeres	No consta	Total
ARAGÓN	12.631	4.738	563	17.932	12.092	6.569	379	19.040
PROVINCIA DE HUESCA	2.012	690	13	2.715	1.989	1.171	35	3.195
PROVINCIA DE TERUEL	1.319	361	0	1.680	1.199	474	18	1.691
PROVINCIA DE ZARAGOZA	9.300	3.687	550	13.537	8.904	4.924	326	14.154
COMARCAS:								
01 Jacetania	93	58	3	154	74	72	0	146
02 Alto Gállego	150	27	0	177	92	43	0	135
03 Sobrarbe	79	42	0	121	100	27	0	127
04 Ribagorza	146	35	0	181	173	32	1	206
05 Cinco Villas	267	60	5	332	371	109	7	487
06 Hoya de Huesca	502	224	3	729	648	676	30	1.354
07 Somontano de Barbastro	144	62	1	207	137	54	1	192
08 Cinca Medio	253	75	2	330	229	74	1	304
09 La Litera	167	69	1	237	211	72	0	283
10 Monegros	136	32	0	168	142	43	0	185
11 Bajo Cinca	359	64	3	426	222	87	3	312
12 Somontano del Moncayo	92	42	0	134	150	36	4	190
13 Campo de Borja	66	21	2	89	92	32	0	124
14 Aranda	374	173	4	551	264	118	11	393
15 Ribera Alta del Ebro	146	44	16	206	352	57	0	409
16 Jalón Medio	581	130	1	712	206	55	9	270
17 Zaragoza	6.828	2.966	491	10.285	6.671	4.073	275	11.019
18 Ribera Baja del Ebro	91	9	0	100	115	108	0	223
19 Caspe	168	64	0	232	110	58	0	168
20 Calatayud	418	113	18	549	297	185	1	483
21 Campo de Cariñena	98	22	0	120	90	16	15	121
22 Campo de Belchite	84	15	13	112	14	6	2	22
23 Bajo Martín	66	32	0	98	34	6	0	40
24 Campo de Daroca	32	17	0	49	51	29	0	80
25 Calamocha	72	20	0	92	58	34	10	102
26 Cuencas Mineras	104	13	0	117	66	63	0	129
27 Andorra	64	21	0	85	120	27	0	147
28 Bajo Aragón	177	63	0	240	230	120	2	352
29 Teruel	572	167	0	739	498	180	5	683
30 Maestrazgo	31	0	0	31	11	0	0	11
31 Albarracín	56	11	0	67	8	14	0	22
32 Gúdar-Javalambre	143	24	0	167	79	16	0	95
33 Matarraña	29	6	0	35	22	5	1	28

NOTA: Debido a que en algunos centros no consta el municipio de ubicación, la suma total de los datos comarcales puede no coincidir con los datos de la región

3.1. Representación gráfica de la evolución del número de trabajadores por año de apertura del centro y sexo. Aragón, provincias y comarcas

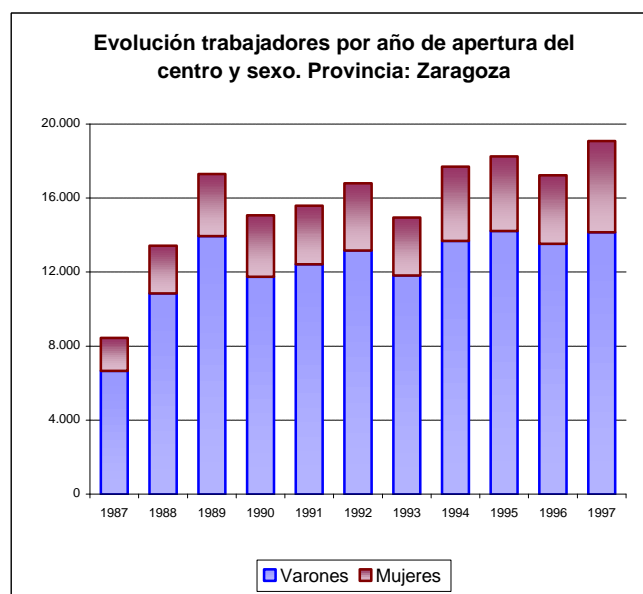
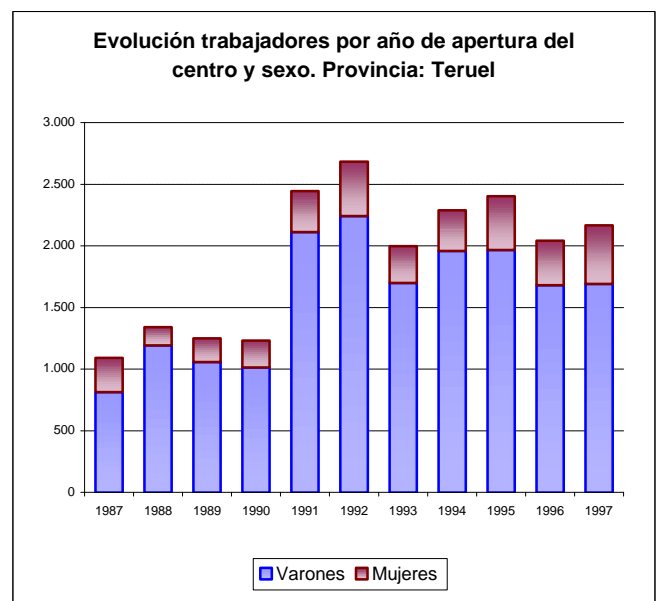
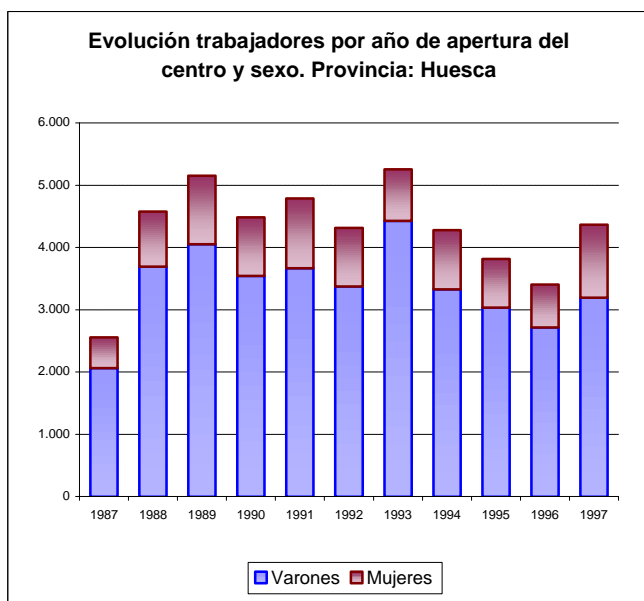
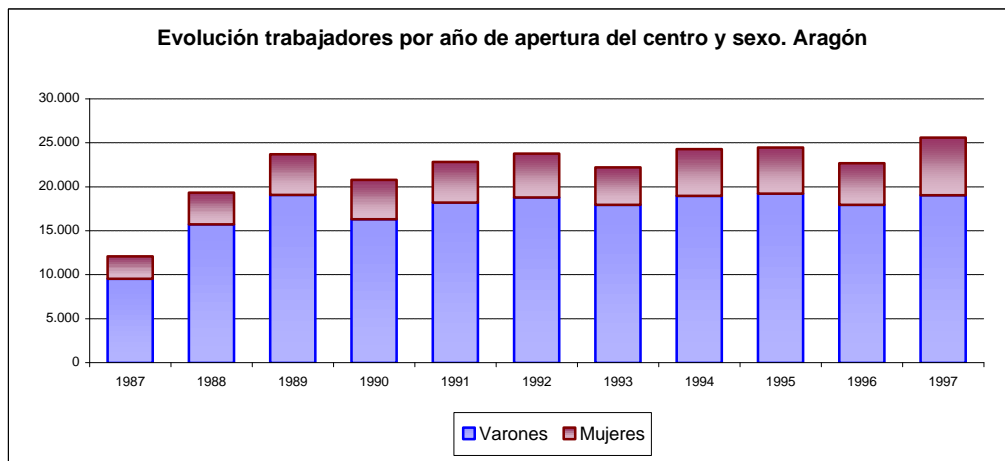

3.1. Representación gráfica de la evolución del número de trabajadores por año de apertura del centro y sexo. Aragón, provincias y comarcas (Continuación)

Evolución trabajadores por año de apertura del centro y sexo. Comarca: Jacetania

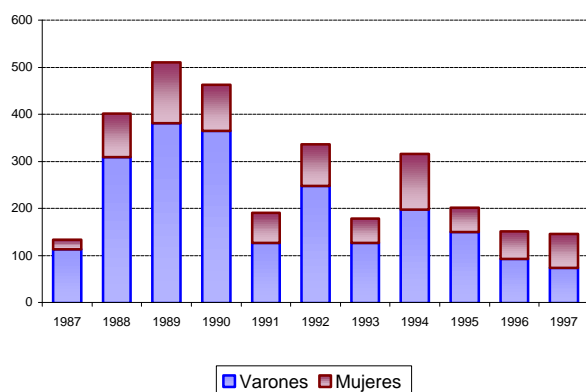

Evolución trabajadores por año de apertura del centro y sexo. Comarca: Alto Gállego

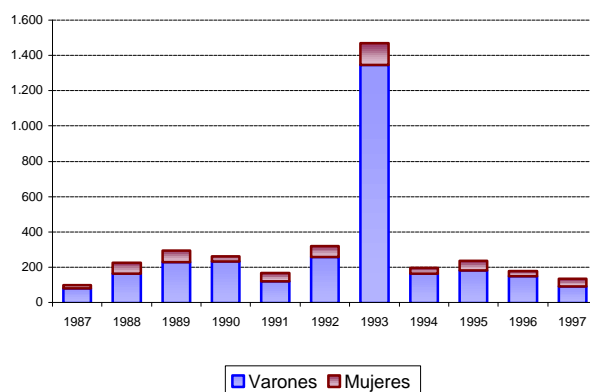

Evolución trabajadores por año de apertura del centro y sexo. Comarca: Sobrarbe

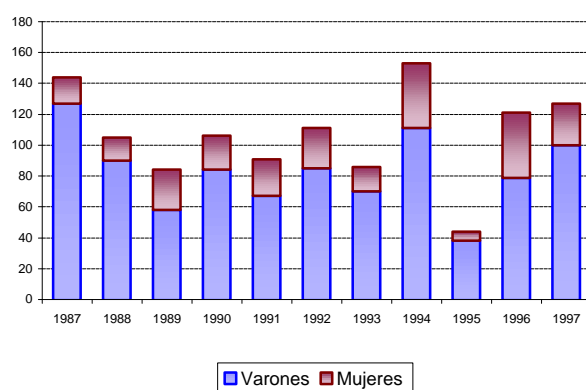

Evolución trabajadores por año de apertura del centro y sexo. Comarca: Ribagorza

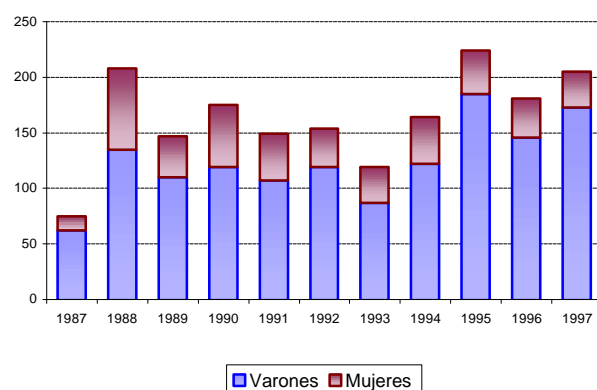

Evolución trabajadores por año de apertura del centro y sexo. Comarca: Cinco Villas

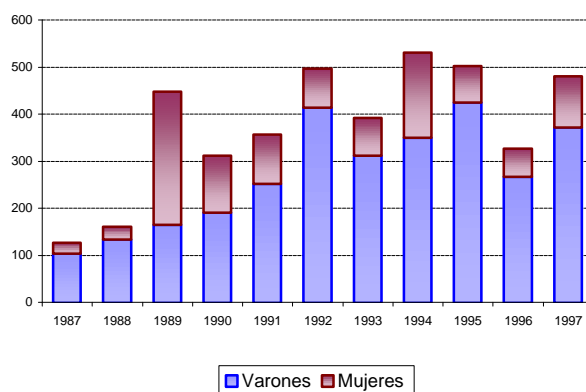

Evolución trabajadores por año de apertura del centro y sexo. Comarca: Hoya de Huesca

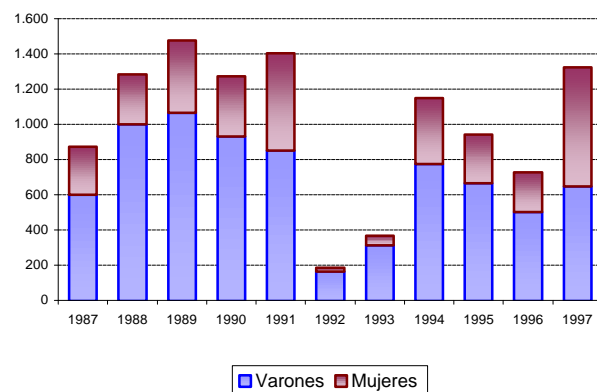

3.1. Representación gráfica de la evolución del número de trabajadores por año de apertura del centro y sexo. Aragón, provincias y comarcas (Continuación)

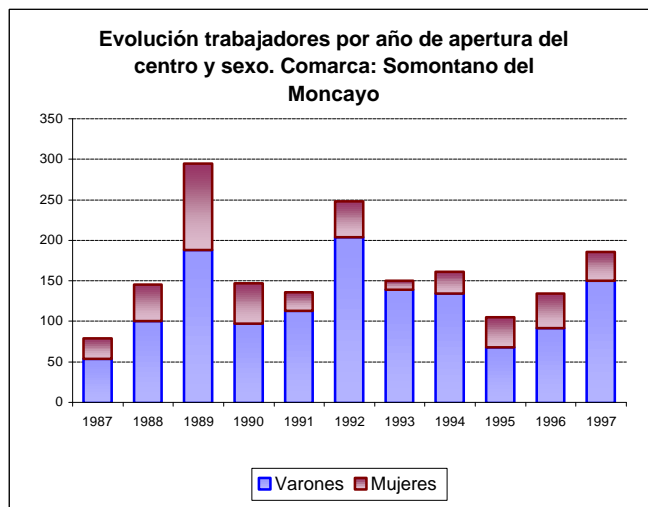
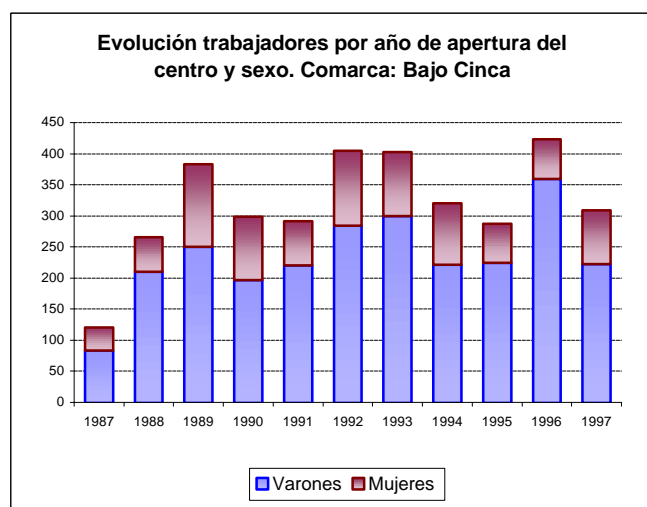
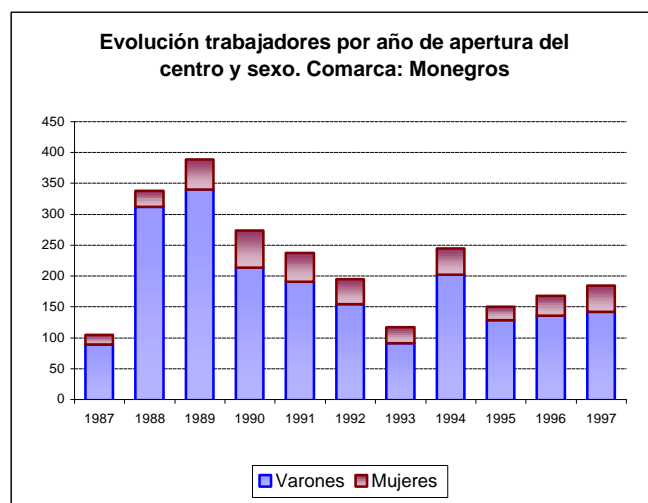
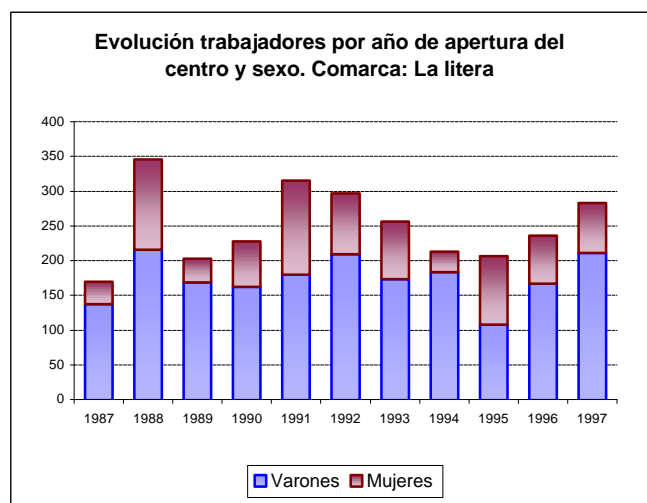
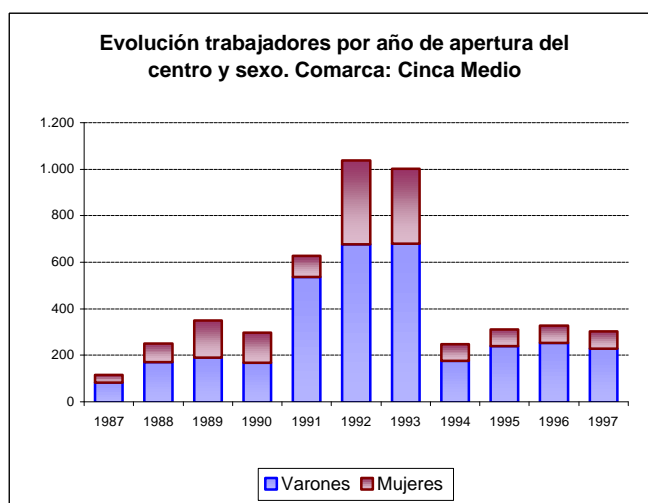
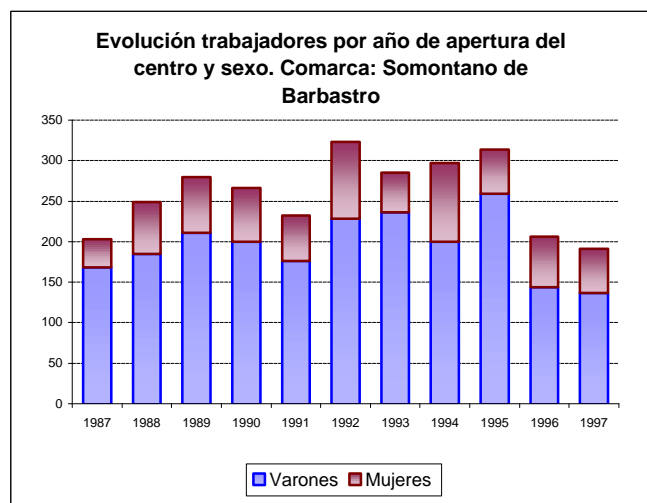

3.1. Representación gráfica de la evolución del número de trabajadores por año de apertura del centro y sexo. Aragón, provincias y comarcas (Continuación)

Evolución trabajadores por año de apertura del centro y sexo. Comarca: Campo de Borja

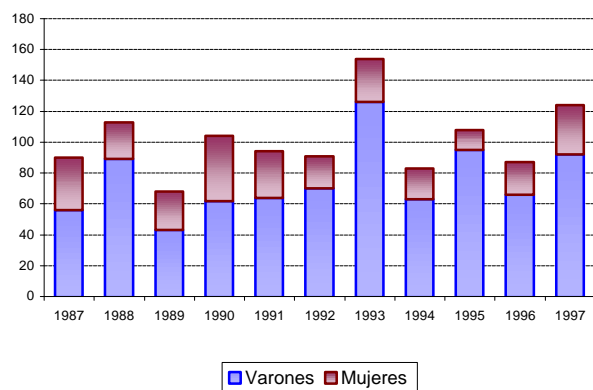

Evolución trabajadores por año de apertura del centro y sexo. Comarca: Aranda

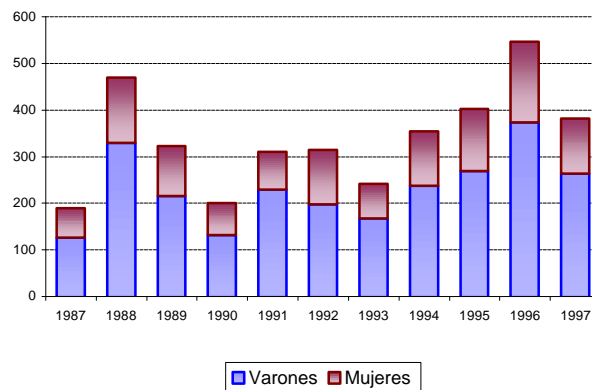

Evolución trabajadores por año de apertura del centro y sexo. Comarca: Ribera Alta del Ebro

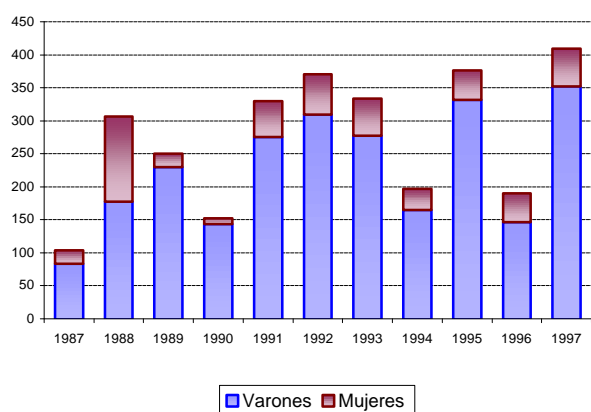

Evolución trabajadores por año de apertura del centro y sexo. Comarca: Jalón Medio

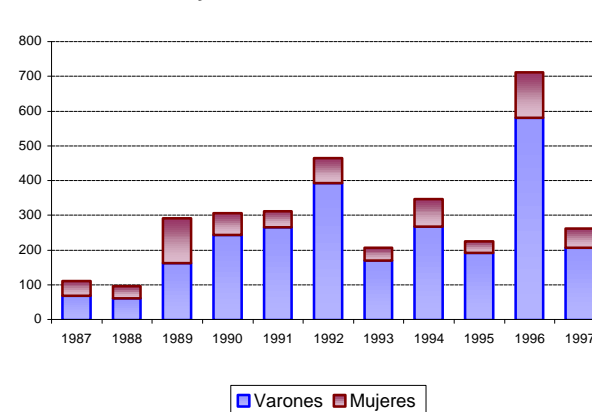

Evolución trabajadores por año de apertura del centro y sexo. Comarca: Zaragoza

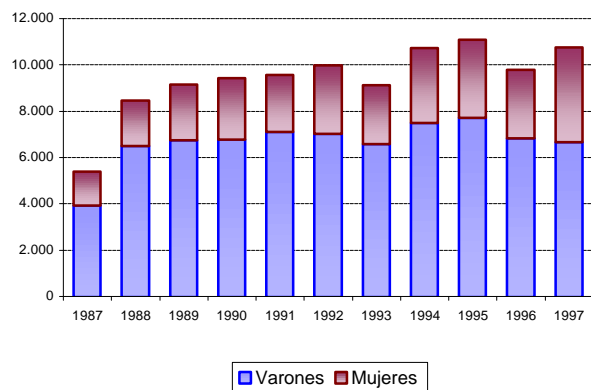

Evolución trabajadores por año de apertura del centro y sexo. Comarca: Ribera Baja del Ebro

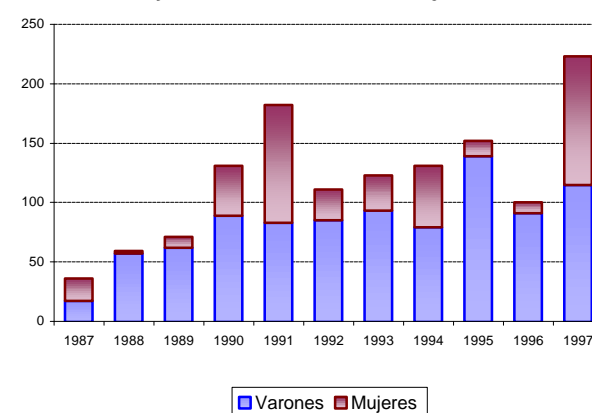

3.1. Representación gráfica de la evolución del número de trabajadores por año de apertura del centro y sexo. Aragón, provincias y comarcas (Continuación)

Evolución trabajadores por año de apertura del centro y sexo. Comarca: Caspe

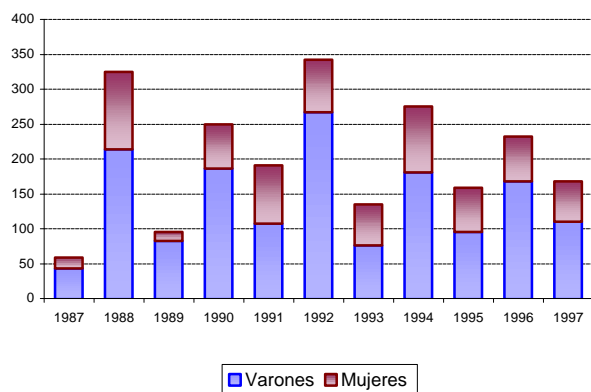

Evolución trabajadores por año de apertura del centro y sexo. Comarca: Calatayud

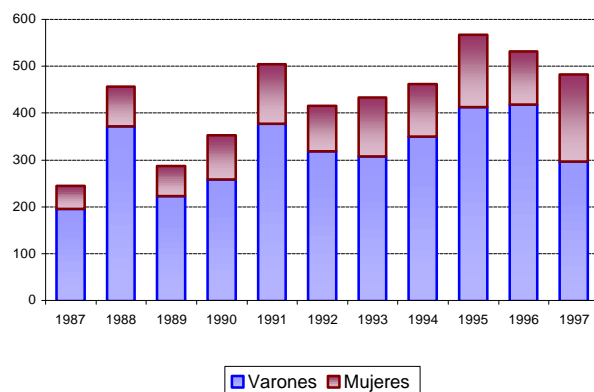

Evolución trabajadores por año de apertura del centro y sexo. Comarca: Campo de Cariñena

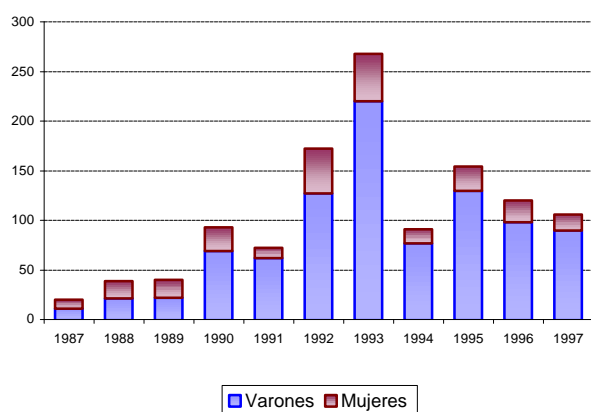

Evolución trabajadores por año de apertura del centro y sexo. Comarca: Campo de Belchite

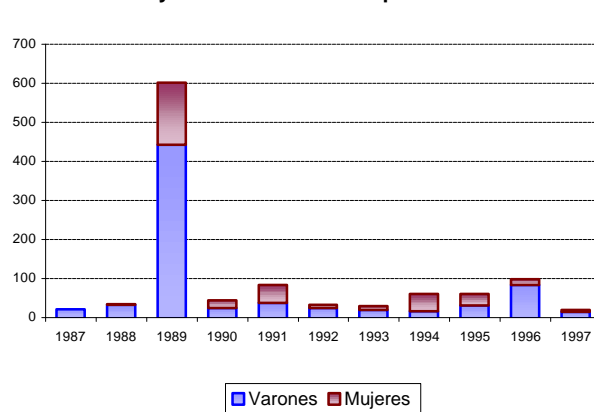

Evolución trabajadores por año de apertura del centro y sexo. Comarca: Bajo Martín

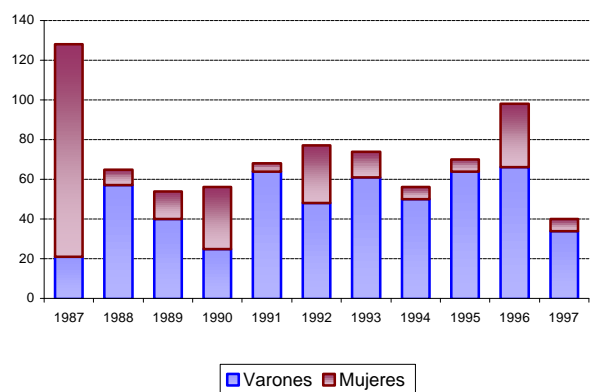

Evolución trabajadores por año de apertura del centro y sexo. Comarca: Campo de Daroca

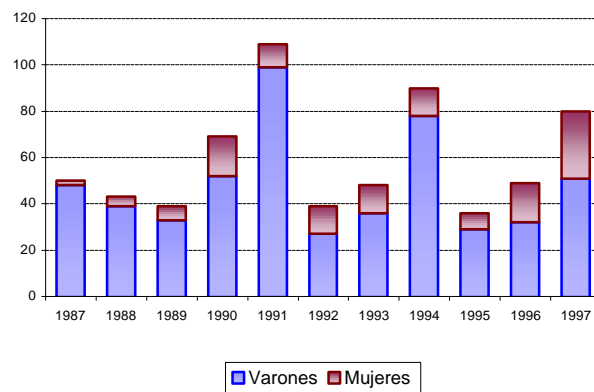

3.1. Representación gráfica de la evolución del número de trabajadores por año de apertura del centro y sexo. Aragón, provincias y comarcas (Continuación)

Evolución trabajadores por año de apertura del centro y sexo. Comarca: Calamocha

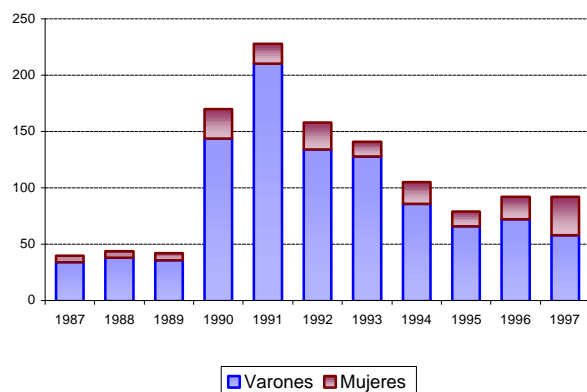

Evolución trabajadores por año de apertura del centro y sexo. Comarca: Cuencas Mineras

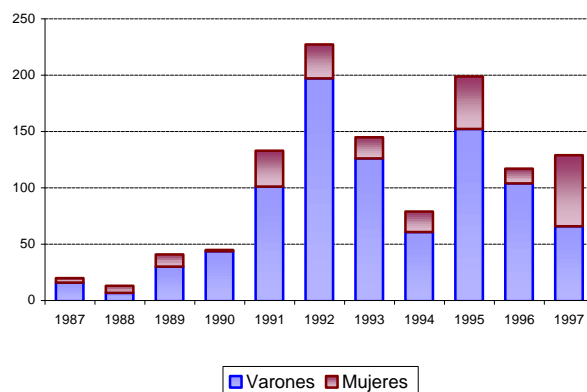

Evolución trabajadores por año de apertura del centro y sexo. Comarca: Andorra

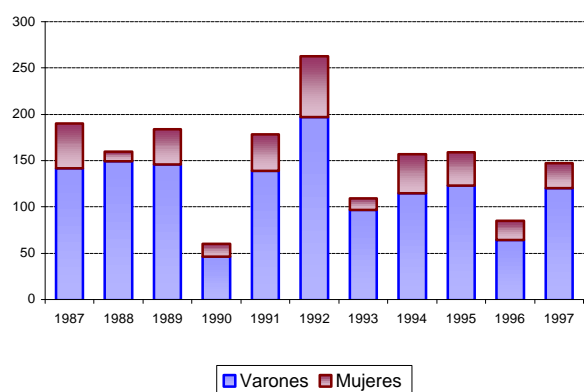

Evolución trabajadores por año de apertura del centro y sexo. Comarca: Bajo Aragón

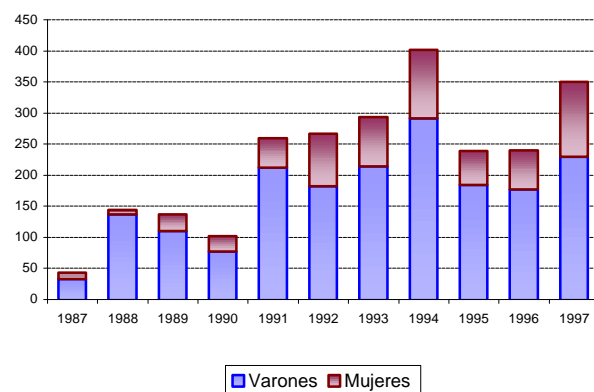

Evolución trabajadores por año de apertura del centro y sexo. Comarca: Teruel

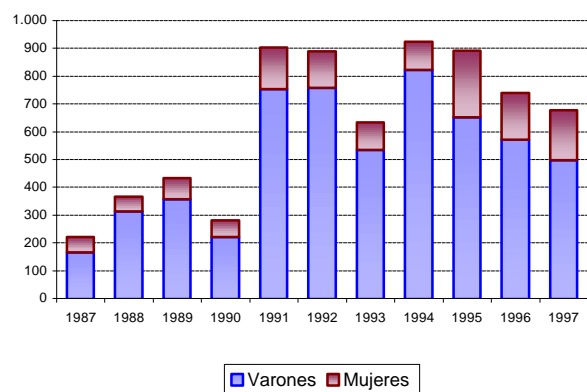

Evolución trabajadores por año de apertura del centro y sexo. Comarca: Maestrazgo

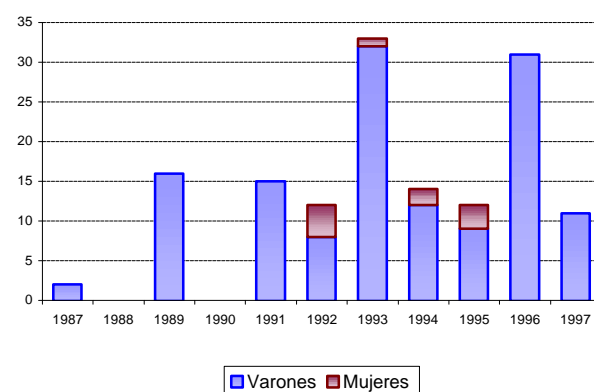

3.1. Representación gráfica de la evolución del número de trabajadores por año de apertura del centro y sexo. Aragón, provincias y comarcas (Conclusión)

Evolución trabajadores por año de apertura del centro y sexo. Comarca: Albarracín

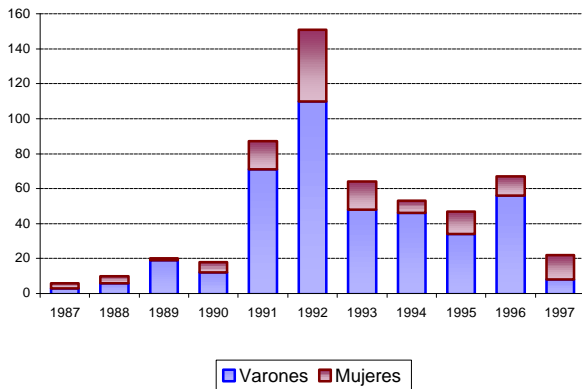

Evolución trabajadores por año de apertura del centro y sexo. Comarca: Gúdar-Javalambre

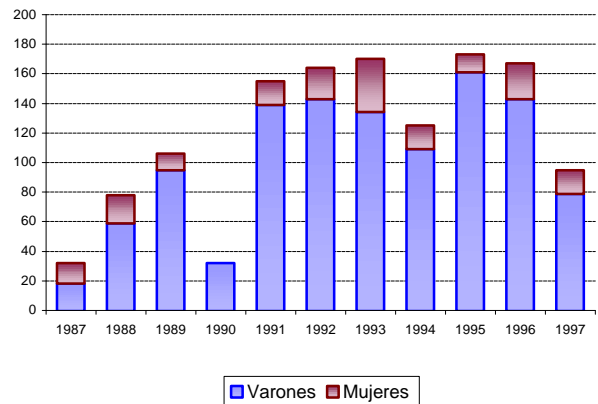

Evolución trabajadores por año de apertura del centro y sexo. Comarca: Matarraña

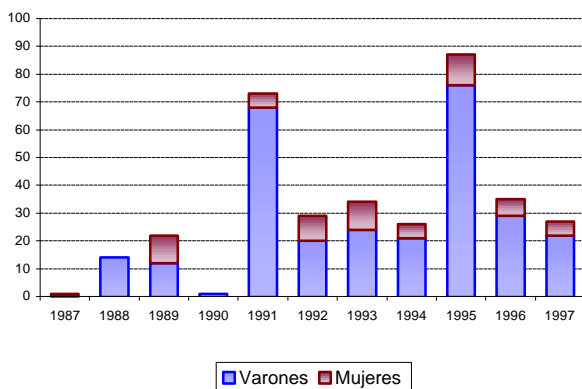

4. Evolución del número de trabajadores por año de apertura del centro, según municipios de 1.000 habitantes o más en el Padrón de 1996

Municipio	Trabajadores										
	1987	1988	1989	1990	1991	1992	1993	1994	1995	1996	1997
22007 Albalate de Cinca	11	20	9	47	9	12	22	21	6	13	4
22016 Alcampell	2	12	2	0	2	4	21	15	15	13	9
22017 Alcolea de Cinca	6	16	8	3	10	7	4	6	21	117	8
22021 Almudévar	11	21	50	9	9	22	16	16	60	20	13
22025 Altorricón	20	6	15	6	33	35	11	1	13	37	44
22039 Ayerbe	12	3	10	5	35	8	5	45	8	27	16
22046 Ballobar	4	9	6	2	4	3	33	15	0	4	4
22048 Barbastro	145	182	180	196	146	251	188	237	233	161	123
22052 Belver de Cinca	3	47	12	10	5	17	10	19	26	6	9
22053 Benabarre	8	6	3	29	18	21	8	11	6	13	17
22054 Benasque	15	28	37	56	55	20	42	28	69	41	57
22059 Biescas	7	14	44	40	14	33	22	51	28	25	43
22060 Binaced	5	14	70	2	14	8	19	10	16	22	19
22061 Binéfar	130	241	117	105	228	171	263	121	118	124	126
22110 Fonz	9	10	16	1	10	3	4	3	12	4	2
22112 Fraga	104	147	291	202	217	291	328	186	197	185	235
22116 Grañén	22	115	16	22	28	22	18	9	2	42	10
22117 Graus	35	83	40	27	13	39	22	55	58	43	63
22119 Gurrea de Gállego	37	9	8	6	5	7	31	13	6	9	25
22125 Huesca	737	1.158	1.224	1.188	1.243	52	190	970	829	612	1.242
22130 Jaca	69	291	353	377	124	184	124	257	149	115	86
22136 Lalueza	7	3	19	3	4	9	11	7	9	12	5
22137 Lanaja	5	43	7	12	25	7	2	12	2	13	30
22158 Monzón	75	176	221	237	469	218	155	188	232	165	261
22199 Sabiñánigo	52	95	114	103	110	223	1.409	114	161	126	46
22213 Sariñena	35	58	122	72	59	37	40	33	78	36	52
22225 Tamarite de Litera	7	52	49	99	32	43	42	33	35	29	45
22226 Tardienta	2	44	8	0	10	17	1	4	14	7	16
22234 Torrente de Cinca	0	30	6	12	1	23	13	30	13	42	12
22254 Zaidín	5	16	12	8	3	44	26	15	7	20	20
22901 Valle de Hecho	1	0	12	36	7	4	4	23	1	11	10
22904 Sotonera (La)	13	18	18	4	8	4	6	18	3	2	7
22907 Aínsa-Sobrarbe	14	27	42	24	30	47	23	39	2	36	39
44008 Albalate del Arzobispo	8	24	21	14	33	32	23	15	18	25	16

4. Evolución del número de trabajadores por año de apertura del centro, según municipios de 1.000 habitantes o más en el Padrón de 1996 (Continuación)

Municipio	Trabajadores										
	1987	1988	1989	1990	1991	1992	1993	1994	1995	1996	1997
44009 Albarracín	6	0	0	0	70	87	22	26	24	13	11
44013 Alcañiz	9	86	83	49	154	70	112	223	130	140	222
44014 Alcorisa	14	5	8	8	34	57	43	79	43	36	57
44025 Andorra	124	134	120	41	154	219	93	147	133	73	124
44049 Calaceite	0	1	1	9	9	7	11	30	5	3	7
44050 Calamocha	10	21	19	104	87	54	79	59	57	39	63
44051 Calanda	7	25	27	16	21	54	46	26	13	12	21
44076 Cella	12	15	28	11	30	49	32	38	204	67	33
44099 Escucha	1	0	4	23	2	26	31	11	85	14	22
44122 Híjar	120	20	23	27	13	10	23	24	8	18	1
44145 Mas de las Matas	13	15	14	6	7	31	8	13	7	9	13
44153 Monreal del Campo	22	16	13	25	53	46	15	5	11	12	21
44155 Montalbán	1	0	0	13	32	73	23	9	4	24	26
44158 Mora de Rubielos	5	2	19	1	27	18	22	21	6	19	14
44191 Puebla de Híjar (La)	0	1	7	3	22	1	15	6	16	35	16
44205 Samper de Calanda	0	7	0	0	0	13	11	9	9	9	3
44209 Santa Eulalia	3	15	5	0	43	16	7	9	4	32	1
44210 Sarrión	8	18	6	19	20	22	22	25	24	11	7
44216 Teruel	200	325	367	232	749	758	511	817	623	614	591
44238 Utrillas	6	6	28	0	40	63	60	24	55	29	42
44246 Valderrobres	0	2	6	1	47	2	6	7	76	5	10
44261 Villarquemado	0	0	1	0	9	1	3	2	1	1	1
50006 Ainzón	0	6	0	8	3	2	29	5	3	6	7
50008 Alagón	13	74	62	33	52	25	33	61	56	52	205
50017 Alfajarín	3	61	11	7	10	12	9	7	3	65	1
50018 Alfamén	2	0	5	2	2	4	11	15	4	2	13
50020 Alhama de Aragón	23	5	9	5	59	7	4	19	28	51	10
50025 Almunia de Doña Godina (La)	23	23	109	105	73	73	35	83	42	73	102
50034 Ariza	11	116	19	2	5	8	23	17	18	28	11
50038 Ateca	5	7	3	9	9	37	14	18	28	21	5
50045 Belchite	21	8	556	29	60	13	21	34	29	66	13
50051 Biota	0	0	0	5	2	3	1	28	16	5	3
50053 Boquiñeni	2	0	2	2	3	13	2	6	1	1	5
50055 Borja	37	65	38	51	50	41	50	28	62	54	46

4. Evolución del número de trabajadores por año de apertura del centro, según municipios de 1.000 habitantes o más en el Padrón de 1996 (Continuación)

Municipio	Trabajadores										
	1987	1988	1989	1990	1991	1992	1993	1994	1995	1996	1997
50057 Brea de Aragón	39	101	97	66	82	47	70	95	126	225	215
50059 Bujaraloz	2	11	10	65	11	22	19	7	2	23	18
50062 Burgo de Ebro (El)	15	15	32	96	85	56	171	44	19	35	71
50066 Cadrete	53	87	151	115	161	173	122	134	127	151	94
50067 Calatayud	121	263	121	176	312	231	164	256	304	277	332
50068 Calatorao	20	12	45	13	49	63	42	57	43	32	29
50073 Cariñena	4	34	14	48	50	130	210	46	125	84	69
50074 Caspe	38	221	33	133	84	130	99	164	97	159	102
50089 Cuarte de Huerva	159	235	287	327	306	166	235	331	282	315	312
50094 Daroca	28	21	18	31	20	18	27	53	18	18	64
50095 Ejea de los Caballeros	89	66	71	215	233	285	222	223	334	188	373
50099 Epila	5	13	24	55	138	45	39	73	32	509	53
50101 Escatrón	14	50	51	18	47	137	1	64	12	38	3
50102 Fabara	0	14	1	30	15	18	0	16	19	3	5
50115 Fuentes de Ebro	179	34	14	40	4	32	87	60	11	25	28
50118 Gallur	7	4	12	10	73	28	11	9	25	56	19
50119 Gelsa	0	3	21	2	23	25	12	5	1	1	13
50126 Illueca	126	328	199	116	155	215	149	247	244	292	156
50137 Leciñena	0	0	1	2	13	5	7	4	31	4	7
50147 Luceni	0	0	5	12	2	0	16	5	6	0	0
50152 Maella	1	23	1	43	21	20	31	15	28	18	13
50153 Magallón	1	6	3	5	14	3	18	4	1	3	18
50159 Maluenda	4	0	10	6	6	2	10	10	1	0	1
50160 Mallén	26	10	6	31	18	5	6	26	23	9	22
50165 Mequinenza	3	6	36	51	42	8	23	16	19	18	20
50175 Morata de Jalón	24	3	15	55	6	215	10	9	23	18	3
50181 Muel	0	0	4	10	2	5	17	1	3	7	10
50182 Muela (La)	11	8	16	13	10	16	37	13	22	31	46
50189 Nonaspe	4	3	5	24	24	14	0	5	0	6	26
50204 Pedrola	29	24	8	10	60	148	89	25	180	44	34
50208 Pina de Ebro	9	10	3	29	93	27	32	67	26	18	66
50209 Pinseque	31	50	68	10	25	41	53	7	14	15	27
50219 Puebla de Alfindén (La)	34	52	90	54	71	139	118	139	205	360	264
50222 Quinto	4	19	14	25	47	23	46	14	121	7	126

4. Evolución del número de trabajadores por año de apertura del centro, según municipios de 1.000 habitantes o más en el Padrón de 1996 (Conclusión)

Municipio	Trabajadores										
	1987	1988	1989	1990	1991	1992	1993	1994	1995	1996	1997
50223 Remolinos	2	2	52	0	2	3	8	1	6	5	4
50225 Ricla	14	19	13	6	11	35	36	56	20	15	14
50230 Sádaba	0	21	2	6	9	16	77	36	80	8	7
50235 San Mateo de Gállego	5	8	6	14	46	29	19	43	61	36	23
50240 Sástago	15	11	19	11	8	21	13	41	3	39	10
50251 Tarazona	77	125	287	112	125	192	114	95	69	104	157
50252 Tauste	18	46	317	27	50	64	41	163	35	103	70
50262 Torres de Berrellén	0	0	20	8	22	23	72	3	3	7	2
50272 Utebo	54	58	229	174	110	276	156	225	212	279	218
50288 Villanueva de Gállego	34	93	53	193	84	118	109	144	190	117	152
50297 Zaragoza	4.826	7.651	10.107	8.210	8.535	8.784	8.005	9.440	9.849	8.687	9.579
50298 Zuera	35	146	70	53	122	59	108	171	207	87	79

5. Evolución del número de centros por año de apertura, según sector de actividad. Aragón, provincias y comarcas

Centros

Territorio	Sector de actividad	1994	1995	1996	1997
ARAGÓN	Agricultura	342	332	398	432
	Construcción	1.998	2.087	1.819	1.942
	Industria	825	820	723	785
	Servicios	4.922	5.085	4.840	5.120
PROVINCIA DE HUESCA	Agricultura	157	136	170	192
	Construcción	403	417	295	381
	Industria	137	137	113	113
	Servicios	984	964	845	842
PROVINCIA DE TERUEL	Agricultura	15	25	26	22
	Construcción	309	272	220	221
	Industria	71	61	76	62
	Servicios	303	336	336	360
PROVINCIA DE ZARAGOZA	Agricultura	170	171	202	218
	Construcción	1.286	1.398	1.304	1.340
	Industria	617	622	534	610
	Servicios	3.635	3.785	3.659	3.918
COMARCAS:					
01 Jacetania	Agricultura	3	2	1	6
	Construcción	35	31	15	19
	Industria	6	4	3	4
	Servicios	84	82	66	78
02 Alto Gállego	Agricultura	2	3	5	1
	Construcción	22	28	27	29
	Industria	11	16	14	2
	Servicios	90	91	49	66
03 Sobrarbe	Agricultura	1	4	1	4
	Construcción	30	9	21	15
	Industria	5	3	4	2
	Servicios	50	26	50	37
04 Ribagorza	Agricultura	4	14	6	16
	Construcción	42	43	30	46
	Industria	3	5	4	3
	Servicios	56	58	40	55
05 Cinco Villas	Agricultura	15	42	42	39
	Construcción	45	58	27	45
	Industria	47	18	14	16
	Servicios	42	77	71	72

NOTA: Debido a que en algunos centros no consta el municipio de ubicación, la suma total de los datos comarcales puede no coincidir con los datos de la región

5. Evolución del número de centros por año de apertura, según sector de actividad. Aragón, provincias y comarcas (Continuación)

Centros

Comarcas	Sector de actividad	1994	1995	1996	1997
06 Hoya de Huesca	Agricultura	23	18	29	21
	Construcción	120	133	78	117
	Industria	40	36	27	34
	Servicios	350	312	272	289
07 Somontano de Barbastro	Agricultura	8	4	12	9
	Construcción	33	45	25	38
	Industria	15	11	19	18
	Servicios	88	98	105	80
08 Cinca Medio	Agricultura	14	13	23	24
	Construcción	34	36	25	37
	Industria	23	19	9	19
	Servicios	86	101	78	85
09 La Litera	Agricultura	16	16	13	25
	Construcción	30	27	16	20
	Industria	15	22	19	13
	Servicios	59	58	61	52
10 Monegros	Agricultura	16	28	26	43
	Construcción	29	25	32	29
	Industria	8	8	8	10
	Servicios	48	31	42	37
11 Bajo Cinca	Agricultura	72	31	58	55
	Construcción	29	30	29	34
	Industria	16	12	6	11
	Servicios	77	77	87	72
12 Somontano del Moncayo	Agricultura	2	5	2	4
	Construcción	17	12	15	17
	Industria	3	8	7	9
	Servicios	19	24	30	20
13 Campo de Borja	Agricultura	10	9	3	8
	Construcción	23	39	19	22
	Industria	7	9	7	11
	Servicios	44	47	41	43
14 Aranda	Agricultura	1	1	0	4
	Construcción	16	18	19	21
	Industria	36	35	42	35
	Servicios	32	33	30	35

NOTA: Debido a que en algunos centros no consta el municipio de ubicación, la suma total de los datos comarcales puede no coincidir con los datos de la región

5. Evolución del número de centros por año de apertura, según sector de actividad. Aragón, provincias y comarcas (Continuación)

Centros

Comarcas	Sector de actividad	1994	1995	1996	1997
15 Ribera Alta del Ebro	Agricultura	6	6	15	14
	Construcción	41	43	43	41
	Industria	13	24	8	18
	Servicios	57	57	55	49
16 Jalón Medio	Agricultura	40	18	37	37
	Construcción	46	42	50	56
	Industria	11	10	13	8
	Servicios	78	67	66	68
17 Zaragoza	Agricultura	33	32	33	44
	Construcción	949	1.034	971	972
	Industria	451	459	392	439
	Servicios	3.139	3.206	3.068	3.289
18 Ribera Baja del Ebro	Agricultura	5	4	4	5
	Construcción	9	6	13	15
	Industria	6	4	5	12
	Servicios	23	22	18	30
19 Caspe	Agricultura	23	20	30	17
	Construcción	27	24	15	22
	Industria	15	9	9	12
	Servicios	36	38	56	55
20 Calatayud	Agricultura	13	8	8	6
	Construcción	71	82	74	50
	Industria	16	33	27	26
	Servicios	114	144	146	141
21 Campo de Cariñena	Agricultura	9	10	13	18
	Construcción	14	26	24	31
	Industria	3	6	3	5
	Servicios	25	27	33	26
22 Campo de Belchite	Agricultura	3	3	4	2
	Construcción	6	3	12	7
	Industria	4	5	4	1
	Servicios	5	12	15	15
23 Bajo Martín	Agricultura	1	3	1	1
	Construcción	11	12	9	10
	Industria	3	7	6	4
	Servicios	6	8	11	9

NOTA: Debido a que en algunos centros no consta el municipio de ubicación, la suma total de los datos comarcales puede no coincidir con los datos de la región

5. Evolución del número de centros por año de apertura, según sector de actividad. Aragón, provincias y comarcas (Continuación)

Centros

Comarcas	Sector de actividad	1994	1995	1996	1997
24 Campo de Daroca	Agricultura	6	3	2	2
	Construcción	14	7	10	8
	Industria	0	1	0	4
	Servicios	10	19	14	18
25 Calamocha	Agricultura	3	0	4	1
	Construcción	26	15	17	19
	Industria	5	3	3	3
	Servicios	27	13	18	17
26 Cuencas Mineras	Agricultura	1	3	5	2
	Construcción	12	22	22	11
	Industria	4	6	10	9
	Servicios	19	31	21	23
27 Andorra	Agricultura	0	0	1	0
	Construcción	19	24	14	28
	Industria	4	7	8	5
	Servicios	41	30	28	34
28 Bajo Aragón	Agricultura	1	3	6	4
	Construcción	50	35	23	35
	Industria	15	9	11	9
	Servicios	58	64	69	80
29 Teruel	Agricultura	5	7	2	4
	Construcción	144	105	84	69
	Industria	27	18	24	19
	Servicios	123	147	142	152
30 Maestrazgo	Agricultura	1	1	0	1
	Construcción	3	3	4	4
	Industria	0	1	1	2
	Servicios	2	0	3	0
31 Albarracín	Agricultura	1	2	1	0
	Construcción	10	6	13	7
	Industria	3	1	1	0
	Servicios	8	10	11	11
32 Gúdar-Javalambre	Agricultura	1	1	3	1
	Construcción	24	43	26	23
	Industria	6	5	12	5
	Servicios	14	14	21	20

NOTA: Debido a que en algunos centros no consta el municipio de ubicación, la suma total de los datos comarcales puede no coincidir con los datos de la región

5. Evolución del número de centros por año de apertura, según sector de actividad. Aragón, provincias y comarcas (Conclusión)

Centros

Comarcas	Sector de actividad	1994	1995	1996	1997
33 Matarraña	Agricultura	1	3	1	7
	Construcción	9	6	7	5
	Industria	3	3	0	4
	Servicios	2	17	9	10

NOTA: Debido a que en algunos centros no consta el municipio de ubicación, la suma total de los datos comarcales puede no coincidir con los datos de la región

5.1. Representación gráfica de la evolución de centros de trabajo por año de apertura del centro y sector de actividad. Aragón y provincias

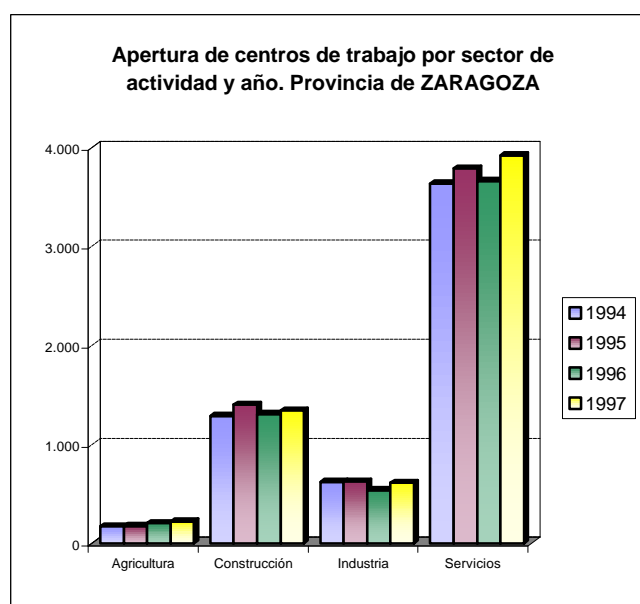
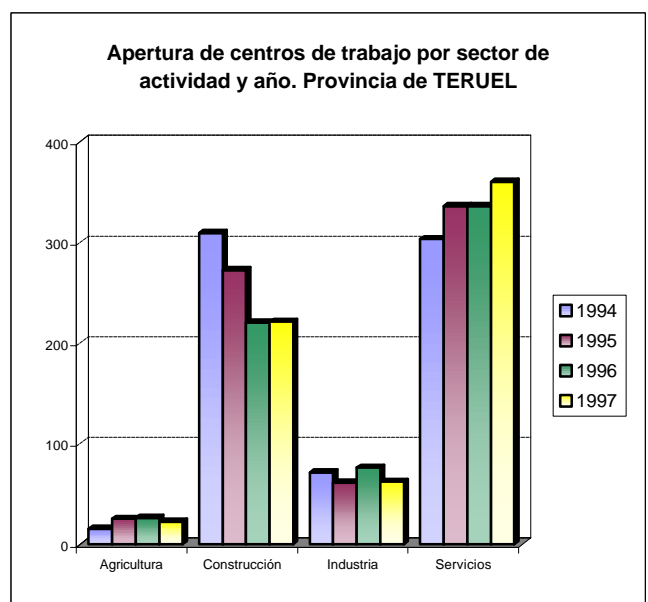
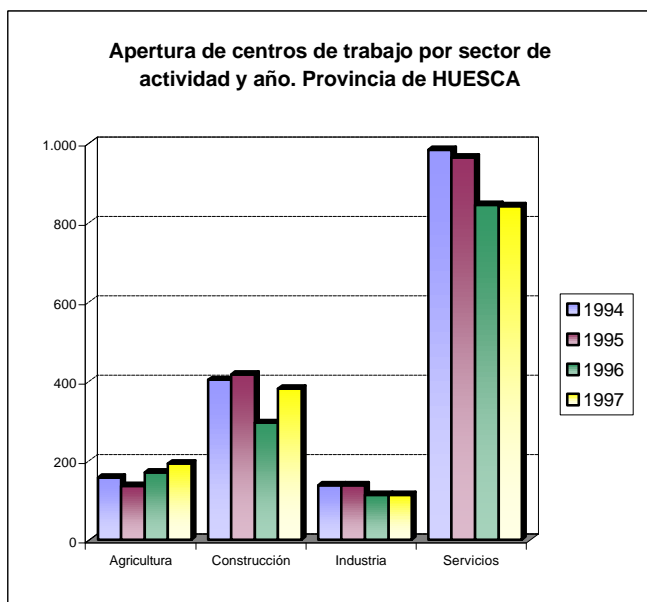
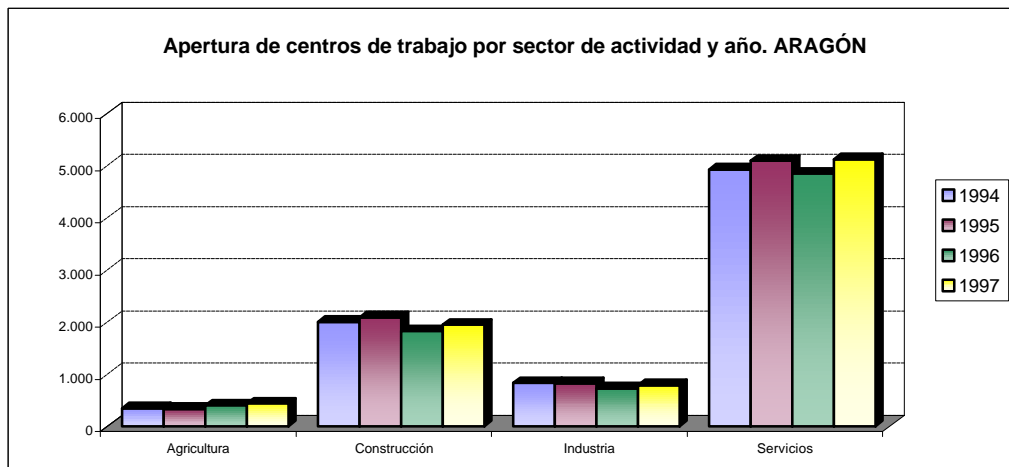

6. Evolución del número de centros por año de apertura, según sector de actividad. Municipios de 1.000 habitantes o más en el Padrón de 1996

Centros

Municipio	Sector de actividad	1994	1995	1996	1997
22007 Albalate de Cinca	Agricultura	4	2	6	1
	Construcción	3	0	2	2
	Industria	3	2	2	0
	Servicios	3	3	2	1
22016 Alcampell	Agricultura	1	2	0	2
	Construcción	6	1	1	0
	Industria	0	2	2	0
	Servicios	1	1	1	3
22017 Alcolea de Cinca	Agricultura	0	2	3	4
	Construcción	2	1	1	0
	Industria	1	1	1	0
	Servicios	3	0	3	3
22021 Almudévar	Agricultura	2	3	3	3
	Construcción	4	7	4	0
	Industria	2	2	4	2
	Servicios	5	8	6	5
22025 Altorricón	Agricultura	2	3	2	3
	Construcción	0	0	1	3
	Industria	0	2	2	2
	Servicios	2	1	2	3
22039 Ayerbe	Agricultura	1	2	2	0
	Construcción	3	1	2	4
	Industria	2	0	0	0
	Servicios	4	5	3	5
22046 Ballobar	Agricultura	2	0	5	1
	Construcción	3	0	2	2
	Industria	0	0	1	0
	Servicios	1	0	0	4
22048 Barbastro	Agricultura	4	1	2	2
	Construcción	21	27	16	19
	Industria	11	8	17	10
	Servicios	68	82	70	62
22052 Belver de Cinca	Agricultura	6	4	6	3
	Construcción	0	2	4	5
	Industria	1	1	0	0
	Servicios	8	5	3	1
22053 Benabarre	Agricultura	1	3	2	3
	Construcción	6	2	2	2
	Servicios	6	4	2	3

6. Evolución del número de centros por año de apertura, según sector de actividad. Municipios de 1.000 habitantes o más en el Padrón de 1996 (Continuación)

Centros

Municipio	Sector de actividad	1994	1995	1996	1997
22054 Benasque	Agricultura	0	2	0	0
	Construcción	2	5	7	19
	Industria	0	1	0	0
	Servicios	22	23	14	21
22059 Biescas	Agricultura	1	1	0	0
	Construcción	4	7	5	10
	Industria	2	0	0	1
	Servicios	14	10	3	4
22060 Binaced	Agricultura	3	2	5	3
	Construcción	1	6	1	2
	Industria	0	0	1	1
	Servicios	2	3	4	3
22061 Binéfar	Agricultura	7	3	6	9
	Construcción	14	13	7	9
	Industria	10	7	11	5
	Servicios	40	38	43	32
22110 Fonz	Agricultura	1	3	2	2
	Construcción	0	2	1	0
	Industria	2	0	0	0
	Servicios	3	3	0	1
22112 Fraga	Agricultura	34	8	28	32
	Construcción	19	21	16	17
	Industria	8	7	4	10
	Servicios	53	57	63	52
22116 Grañén	Agricultura	1	2	4	4
	Construcción	3	1	3	0
	Industria	0	0	1	2
	Servicios	4	0	6	7
22117 Graus	Agricultura	0	0	1	1
	Construcción	13	15	7	7
	Industria	2	1	2	1
	Servicios	10	8	9	12
22119 Gurrea de Gállego	Agricultura	0	1	1	2
	Construcción	1	1	4	5
	Industria	1	0	0	3
	Servicios	1	1	0	4

6. Evolución del número de centros por año de apertura, según sector de actividad. Municipios de 1.000 habitantes o más en el Padrón de 1996 (Continuación)

Centros

Municipio	Sector de actividad	1994	1995	1996	1997
22125 Huesca	Agricultura	6	3	11	9
	Construcción	91	108	60	91
	Industria	29	29	19	23
	Servicios	320	278	245	258
22130 Jaca	Agricultura	1	0	0	1
	Construcción	26	21	12	11
	Industria	4	3	1	2
	Servicios	70	64	51	60
22136 Lalueza	Agricultura	5	5	3	4
	Construcción	2	2	1	0
	Servicios	5	1	4	1
22137 Lanaja	Agricultura	1	0	3	3
	Construcción	2	2	4	7
	Industria	0	0	0	1
	Servicios	4	1	2	3
22158 Monzón	Agricultura	3	2	4	8
	Construcción	22	26	19	33
	Industria	16	15	3	16
	Servicios	70	85	68	74
22199 Sabiñánigo	Agricultura	1	2	3	1
	Construcción	14	15	21	10
	Industria	9	16	12	1
	Servicios	41	51	32	36
22213 Sariñena	Agricultura	1	5	5	4
	Construcción	7	10	7	11
	Industria	1	2	2	2
	Servicios	12	15	10	11
22225 Tamarite de Litera	Agricultura	5	4	3	5
	Construcción	5	5	2	4
	Industria	1	8	3	4
	Servicios	13	15	11	9
22226 Tardienta	Agricultura	0	1	0	1
	Construcción	0	1	3	3
	Industria	0	1	0	0
	Servicios	3	3	3	6
22234 Torrente de Cinca	Agricultura	11	4	6	5
	Construcción	4	2	0	1
	Industria	2	2	0	0
	Servicios	3	2	4	2

6. Evolución del número de centros por año de apertura, según sector de actividad. Municipios de 1.000 habitantes o más en el Padrón de 1996 (Continuación)

Centros

Municipio	Sector de actividad	1994	1995	1996	1997
22254 Zaidín	Agricultura	9	4	5	7
	Construcción	0	0	2	4
	Industria	2	1	0	0
	Servicios	4	3	3	2
22901 Valle de Hecho	Construcción	3	1	1	1
	Industria	0	0	1	0
	Servicios	1	1	3	3
22904 Sotonera (La)	Agricultura	1	1	2	0
	Construcción	4	1	0	4
	Industria	0	1	0	0
	Servicios	3	0	0	3
22907 Aínsa-Sobrarbe	Agricultura	0	1	0	1
	Construcción	6	1	8	7
	Industria	2	1	0	2
	Servicios	19	0	14	16
44008 Albalate del Arzobispo	Agricultura	1	0	0	0
	Construcción	3	5	2	3
	Industria	1	1	2	4
	Servicios	1	2	1	3
44009 Albarracín	Agricultura	0	0	1	0
	Construcción	4	3	2	2
	Industria	1	1	1	0
	Servicios	4	4	5	4
44013 Alcañiz	Agricultura	0	1	4	0
	Construcción	19	13	11	16
	Industria	6	5	5	4
	Servicios	32	43	43	52
44014 Alcorisa	Agricultura	0	0	1	0
	Construcción	12	8	6	8
	Industria	3	0	1	0
	Servicios	13	8	7	10
44025 Andorra	Agricultura	0	0	1	0
	Construcción	17	20	12	19
	Industria	3	7	6	3
	Servicios	36	24	24	30
44049 Calaceite	Agricultura	0	0	0	1
	Construcción	4	1	1	2
	Industria	1	0	0	0
	Servicios	1	0	0	3

6. Evolución del número de centros por año de apertura, según sector de actividad. Municipios de 1.000 habitantes o más en el Padrón de 1996 (Continuación)

Centros

Municipio	Sector de actividad	1994	1995	1996	1997
44050 Calamocha	Agricultura	0	0	1	1
	Construcción	16	8	8	6
	Industria	1	0	0	2
	Servicios	17	9	11	11
44051 Calanda	Agricultura	0	1	0	2
	Construcción	4	4	1	1
	Industria	0	1	1	2
	Servicios	4	4	7	4
44076 Cella	Agricultura	0	1	0	0
	Construcción	8	4	9	7
	Industria	2	1	1	1
	Servicios	4	7	1	6
44099 Escucha	Construcción	2	5	2	0
	Industria	2	3	2	2
	Servicios	0	7	1	2
44122 Híjar	Agricultura	0	1	1	1
	Construcción	4	1	2	0
	Industria	0	1	2	0
	Servicios	3	3	4	1
44145 Mas de las Matas	Construcción	1	1	0	0
	Industria	2	0	1	1
	Servicios	4	2	2	1
44153 Monreal del Campo	Construcción	1	3	0	6
	Industria	0	1	2	1
	Servicios	4	1	2	2
44155 Montalbán	Construcción	4	1	6	3
	Industria	0	0	1	2
	Servicios	6	4	5	6
44158 Mora de Rubielos	Construcción	4	1	5	4
	Industria	0	1	1	1
	Servicios	5	4	2	4
44191 Puebla de Híjar (La)	Construcción	3	2	2	3
	Industria	1	3	2	0
	Servicios	0	1	3	1
44205 Samper de Calanda	Construcción	1	1	2	3
	Industria	1	0	0	0
	Servicios	0	1	3	1

6. Evolución del número de centros por año de apertura, según sector de actividad. Municipios de 1.000 habitantes o más en el Padrón de 1996 (Continuación)

Centros

Municipio	Sector de actividad	1994	1995	1996	1997
44209 Santa Eulalia	Construcción	1	1	2	0
	Industria	1	0	0	0
	Servicios	4	0	4	1
44210 Sarrión	Construcción	4	9	3	3
	Industria	1	1	0	1
	Servicios	1	3	1	0
44216 Teruel	Agricultura	1	3	1	1
	Construcción	116	84	69	55
	Industria	22	16	20	16
	Servicios	106	131	130	135
44238 Utrillas	Agricultura	1	1	3	1
	Construcción	1	4	3	1
	Industria	0	2	3	3
	Servicios	8	14	7	12
44246 Valderrobres	Agricultura	0	2	0	1
	Construcción	3	4	0	0
	Industria	1	1	0	2
	Servicios	1	13	7	5
44261 Villarquemado	Agricultura	1	0	0	0
	Construcción	1	1	0	0
	Servicios	0	0	1	1
50006 Ainzón	Agricultura	0	1	0	1
	Construcción	1	2	4	4
	Industria	1	0	0	0
	Servicios	2	3	2	3
50008 Alagón	Agricultura	2	1	1	2
	Construcción	14	7	9	10
	Industria	3	4	2	1
	Servicios	18	17	20	21
50017 Alfajarín	Agricultura	0	0	1	0
	Construcción	1	2	2	0
	Industria	4	0	0	1
	Servicios	2	6	9	0
50018 Alfamén	Agricultura	4	1	0	2
	Construcción	0	3	0	4
	Industria	1	1	0	0
	Servicios	5	1	2	0

6. Evolución del número de centros por año de apertura, según sector de actividad. Municipios de 1.000 habitantes o más en el Padrón de 1996 (Continuación)

Centros

Municipio	Sector de actividad	1994	1995	1996	1997
50020 Alhama de Aragón	Construcción	5	10	3	0
	Industria	0	0	2	1
	Servicios	1	5	5	2
50025 Almunia de Doña Godina (La)	Agricultura	15	7	3	20
	Construcción	7	8	13	17
	Industria	3	3	3	1
	Servicios	23	19	15	25
50034 Ariza	Agricultura	1	0	1	0
	Construcción	1	1	3	2
	Industria	0	1	1	1
	Servicios	3	6	8	3
50038 Ateca	Agricultura	0	1	0	0
	Construcción	9	9	5	1
	Industria	4	1	1	0
	Servicios	5	8	9	6
50045 Belchite	Agricultura	1	1	1	0
	Construcción	1	1	3	2
	Industria	3	1	4	0
	Servicios	5	7	5	8
50051 Biota	Agricultura	1	3	0	1
	Construcción	1	1	2	1
	Industria	2	1	0	0
	Servicios	0	2	2	3
50053 Boquiñeni	Agricultura	0	1	1	4
	Construcción	3	1	0	1
	Servicios	1	0	3	1
50055 Borja	Agricultura	0	2	1	1
	Construcción	11	14	10	8
	Industria	4	6	1	3
	Servicios	21	23	22	14
50057 Brea de Aragón	Construcción	3	3	5	4
	Industria	15	8	14	19
	Servicios	12	8	9	12
50059 Bujaraloz	Agricultura	0	1	2	5
	Construcción	2	0	4	1
	Industria	2	0	2	1
	Servicios	2	1	4	2

6. Evolución del número de centros por año de apertura, según sector de actividad. Municipios de 1.000 habitantes o más en el Padrón de 1996 (Continuación)

Centros

Municipio	Sector de actividad	1994	1995	1996	1997
50062 Burgo de Ebro (El)	Agricultura	1	1	1	0
	Construcción	10	0	1	11
	Industria	4	2	4	3
	Servicios	6	5	7	5
50066 Cadrete	Agricultura	0	2	0	2
	Construcción	6	13	5	8
	Industria	21	18	16	17
	Servicios	22	11	16	18
50067 Calatayud	Agricultura	1	1	0	1
	Construcción	34	29	38	36
	Industria	7	11	11	12
	Servicios	76	93	99	95
50068 Calatorao	Agricultura	2	0	3	1
	Construcción	11	4	9	6
	Industria	1	2	1	0
	Servicios	10	12	3	10
50073 Cariñena	Agricultura	2	5	7	8
	Construcción	8	16	14	16
	Industria	1	3	1	2
	Servicios	13	18	22	14
50074 Caspe	Agricultura	16	6	19	10
	Construcción	18	12	6	11
	Industria	5	3	6	6
	Servicios	21	23	34	37
50089 Cuarte de Huerva	Construcción	9	8	14	12
	Industria	47	50	37	53
	Servicios	52	44	33	57
50094 Daroca	Agricultura	1	0	0	0
	Construcción	4	3	3	4
	Industria	0	0	0	2
	Servicios	8	13	7	11
50095 Ejea de los Caballeros	Agricultura	10	33	14	16
	Construcción	22	35	17	27
	Industria	9	8	8	11
	Servicios	24	47	42	46
50099 Epila	Agricultura	3	0	13	5
	Construcción	11	14	9	9
	Industria	3	3	5	3
	Servicios	16	20	15	17

6. Evolución del número de centros por año de apertura, según sector de actividad. Municipios de 1.000 habitantes o más en el Padrón de 1996 (Continuación)

Centros

Municipio	Sector de actividad	1994	1995	1996	1997
50101 Escatrón	Agricultura	0	0	2	0
	Construcción	3	0	3	0
	Industria	1	0	0	0
	Servicios	2	3	6	5
50102 Fabara	Agricultura	2	10	3	4
	Construcción	5	7	1	0
	Industria	2	1	1	2
	Servicios	4	2	1	2
50115 Fuentes de Ebro	Agricultura	1	3	0	4
	Construcción	5	5	3	6
	Industria	3	0	2	2
	Servicios	17	4	7	9
50118 Gallur	Agricultura	2	1	7	1
	Construcción	4	7	9	6
	Industria	1	1	1	1
	Servicios	7	8	9	6
50119 Gelsa	Construcción	0	0	1	0
	Industria	1	1	0	1
	Servicios	5	0	2	3
50126 Illueca	Agricultura	0	0	0	1
	Construcción	10	8	8	11
	Industria	21	25	26	14
	Servicios	13	20	16	19
50137 Leciñena	Agricultura	2	1	0	3
	Construcción	1	1	3	1
	Industria	0	1	2	1
	Servicios	2	0	2	4
50147 Luceni	Agricultura	0	0	0	1
	Construcción	0	6	0	2
	Servicios	3	2	0	1
50152 Maella	Agricultura	4	3	1	1
	Construcción	0	5	5	3
	Industria	4	5	1	1
	Servicios	6	8	12	6
50153 Magallón	Construcción	1	1	0	4
	Industria	0	0	2	0
	Servicios	3	4	2	4

6. Evolución del número de centros por año de apertura, según sector de actividad. Municipios de 1.000 habitantes o más en el Padrón de 1996 (Continuación)

Centros

Municipio	Sector de actividad	1994	1995	1996	1997
50159 Maluenda	Agricultura	0	0	1	0
	Construcción	1	1	0	0
	Industria	0	0	0	1
	Servicios	3	1	1	2
50160 Mallén	Agricultura	5	4	1	3
	Construcción	2	4	3	4
	Industria	1	2	1	1
	Servicios	9	9	4	12
50165 Mequinenza	Agricultura	3	2	3	5
	Construcción	2	2	1	1
	Industria	3	0	0	0
	Servicios	2	3	7	8
50175 Morata de Jalón	Agricultura	0	0	1	1
	Construcción	2	2	3	2
	Industria	1	0	0	0
	Servicios	2	1	7	5
50181 Muel	Agricultura	0	1	0	1
	Construcción	1	0	2	3
	Industria	0	0	1	1
	Servicios	2	1	1	5
50182 Muela (La)	Agricultura	0	1	0	0
	Construcción	4	4	6	12
	Industria	1	1	2	1
	Servicios	4	4	4	4
50189 Nonaspe	Agricultura	1	0	2	2
	Construcción	1	0	0	4
	Industria	2	0	0	3
	Servicios	1	0	1	4
50204 Pedrola	Construcción	6	10	5	7
	Industria	2	6	2	5
	Servicios	15	3	4	2
50208 Pina de Ebro	Agricultura	2	1	3	1
	Construcción	3	2	5	3
	Industria	1	0	1	5
	Servicios	8	11	5	16
50209 Pinseque	Agricultura	1	1	1	0
	Construcción	2	0	4	4
	Industria	3	5	2	3
	Servicios	3	7	4	5

6. Evolución del número de centros por año de apertura, según sector de actividad. Municipios de 1.000 habitantes o más en el Padrón de 1996 (Continuación)

Centros

Municipio	Sector de actividad	1994	1995	1996	1997
50219 Puebla de Alfindén (La)	Agricultura	0	0	0	1
	Construcción	7	12	6	13
	Industria	10	30	20	19
	Servicios	17	25	27	31
50222 Quinto	Agricultura	3	1	0	0
	Construcción	2	2	2	3
	Industria	0	3	1	4
	Servicios	6	3	3	4
50223 Remolinos	Agricultura	0	0	1	0
	Construcción	0	4	0	0
	Industria	0	0	0	1
	Servicios	2	1	4	2
50225 Ricla	Agricultura	10	3	6	5
	Construcción	3	4	5	3
	Industria	0	0	1	2
	Servicios	9	3	8	3
50230 Sádaba	Agricultura	0	1	3	2
	Construcción	2	5	0	2
	Industria	19	1	0	1
	Servicios	5	5	5	2
50235 San Mateo de Gállego	Agricultura	1	2	2	2
	Construcción	7	5	2	6
	Industria	4	4	4	6
	Servicios	10	13	10	8
50240 Sástago	Agricultura	0	2	0	1
	Construcción	3	2	4	4
	Industria	4	0	2	2
	Servicios	1	4	4	3
50251 Tarazona	Agricultura	1	4	0	2
	Construcción	10	2	9	14
	Industria	2	7	6	7
	Servicios	17	22	26	13
50252 Tauste	Agricultura	3	2	15	16
	Construcción	12	12	8	10
	Industria	5	3	4	3
	Servicios	10	19	17	13
50262 Torres de Berrellén	Construcción	1	1	2	1
	Industria	1	0	1	0
	Servicios	2	4	5	1

6. Evolución del número de centros por año de apertura, según sector de actividad. Municipios de 1.000 habitantes o más en el Padrón de 1996 (Continuación)

Centros

Municipio	Sector de actividad	1994	1995	1996	1997
50272 Utebo	Agricultura	2	0	1	1
	Construcción	27	27	29	34
	Industria	19	15	7	10
	Servicios	38	39	59	64
50288 Villanueva de Gállego	Agricultura	0	2	0	1
	Construcción	15	13	15	16
	Industria	20	10	11	11
	Servicios	21	26	26	16
50297 Zaragoza	Agricultura	20	18	22	24
	Construcción	823	915	849	825
	Industria	306	316	275	296
	Servicios	2.923	2.998	2.833	3.039
50298 Zuera	Agricultura	4	1	3	4
	Construcción	25	25	25	18
	Industria	5	3	2	8
	Servicios	17	19	29	22

7. Evolución del número de centros por año de apertura, según división de CNAE 93. Aragón.

Centros

Territorio	División CNAE 93	1994	1995	1996	1997
ARAGÓN					
	01 AGRICULTURA, GANADERÍA, CAZA Y ACTIVIDADES DE LOS SERVICIOS RELACIONADOS CON LAS MISMAS	329	322	391	418
	02 SELVICULTURA, EXPLOTACIÓN FORESTAL Y ACTIVIDADES DE LOS SERVICIOS RELACIONADOS CON LAS MISMAS	11	10	6	14
	05 PESCA, ACUICULTURA Y ACTIVIDADES DE LOS SERVICIOS RELACIONADOS CON LAS MISMAS	2	0	1	0
	11 EXTRACCIÓN DE CRUDOS DE PETROLEO Y GAS NATURAL; ACTIVIDADES DE LOS SERVICIOS RELACIONADOS CON LAS EXPLOTACIONES PETROLÍFERAS Y DE GAS, EXCEPTO ACTIVIDADES DE PROSPECCIÓN	1	1	1	2
	12 EXTRACCIÓN DE MINERALES DE URANIO Y TORIO	0	1	0	0
	13 EXTRACCIÓN DE MINERALES METÁLICOS	1	0	1	0
	14 EXTRACCIÓN DE MINERALES NO METÁLICOS NI ENERGÉTICOS	12	16	19	11
	15 INDUSTRIA DE PRODUCTOS ALIMENTICIOS Y BEBIDAS	98	93	92	91
	16 INDUSTRIA DEL TABACO	2	0	0	0
	17 INDUSTRIA TEXTIL	27	16	11	11
	18 INDUSTRIA DE LA CONFECCIÓN Y DE LA PELETERÍA	60	75	73	65
	19 PREPARACIÓN, CURTIDO Y ACABADO DEL CUERO; FABRICACIÓN DE ARTÍCULOS DE MARROQUINERÍA Y VIAJE; ARTÍCULOS DE GUARNICIONERÍA, TALABARTERÍA Y ZAPATERÍA	50	41	51	45
	20 INDUSTRIA DE LA MADERA Y DEL CORCHO, EXCEPTO MUEBLES; CESTERÍA Y ESPARTERÍA	67	49	36	39
	21 INDUSTRIA DEL PAPEL	6	2	8	7
	22 EDICIÓN, ARTES GRÁFICAS Y REPRODUCCIÓN DE SOPORTES GRABADOS	70	60	42	43
	24 INDUSTRIA QUÍMICA	18	23	20	6
	25 FABRICACIÓN DE PRODUCTOS DE CAUCHO Y MATERIAS PLÁSTICAS	15	9	9	14
	26 FABRICACIÓN DE OTROS PRODUCTOS MINERALES NO METÁLICOS	32	29	24	29
	27 METALURGIA	33	24	17	17
	28 FABRICACIÓN DE PRODUCTOS METÁLICOS, EXCEPTO MAQUINARIA Y EQUIPO	100	137	116	129
	29 INDUSTRIA DE LA CONSTRUCCIÓN DE MAQUINARIA Y EQUIPO MECÁNICO	39	43	55	78
	30 FABRICACIÓN DE MÁQUINAS DE OFICINA Y EQUIPOS INFORMÁTICOS	1	1	1	2
	31 FABRICACIÓN DE MAQUINARIA Y MATERIAL ELÉCTRICO	69	66	39	41
	32 FABRICACIÓN DE MATERIAL ELECTRÓNICO; FABRICACIÓN DE EQUIPO Y APARATOS DE RADIO, TELEVISIÓN Y COMUNICACIONES	15	12	5	18
	33 FABRICACIÓN DE EQUIPO E INSTRUMENTOS MÉDICO-QUIRÚRGICOS, DE PRECISIÓN, ÓPTICA Y RELOJERÍA	2	7	5	7
	34 FABRICACIÓN DE VEHÍCULOS DE MOTOR, REMOLQUES Y SEMIRREMOLQUES	17	11	10	16
	35 FABRICACIÓN DE OTRO MATERIAL DE TRANSPORTE	0	1	0	0
	36 FABRICACIÓN DE MUEBLES; OTRAS INDUSTRIAS MANUFACTURERAS	68	86	68	91
	37 RECICLAJE	5	4	5	7
	40 PRODUCCIÓN Y DISTRIBUCIÓN DE ENERGÍA ELÉCTRICA, GAS, VAPOR Y AGUA CALIENTE	8	6	11	11
	41 CAPTACIÓN, DEPURACIÓN Y DISTRIBUCIÓN DE AGUA	9	7	4	5
	45 CONSTRUCCIÓN	1.998	2.087	1.819	1.942

7. Evolución del número de centros por año de apertura, según división de CNAE 93. Aragón. (Conclusión)

Centros

Territorio	División CNAE 93	1994	1995	1996	1997
ARAGÓN					
	50 VENTA, MANTENIMIENTO Y REPARACIÓN DE VEHÍCULOS DE MOTOR, MOTOCICLETAS Y CICLOMOTORES; VENTA AL POR MENOR DE COMBUSTIBLE PARA VEHÍCULOS DE MOTOR	170	220	195	176
	51 COMERCIO AL POR MAYOR E INTERMEDIARIOS DEL COMERCIO, EXCEPTO DE VEHÍCULOS DE MOTOR Y MOTOCICLETAS	353	334	311	308
	52 COMERCIO AL POR MENOR, EXCEPTO EL COMERCIO DE VEHÍCULOS DE MOTOR, MOTOCICLETAS Y CICLOMOTORES; REPARACIÓN DE EFECTOS PERSONALES Y ENSERES DOMÉSTICOS	1.649	1.581	1.424	1.445
	55 HOSTELERÍA	921	976	929	1.020
	60 TRANSPORTE TERRESTRE; TRANSPORTE POR TUBERÍAS	224	279	299	336
	61 TRANSPORTE MARÍTIMO, DE CABOTAJE Y POR VÍAS DE NAVEGACIÓN INTERIORES	4	0	0	0
	62 TRANSPORTE AÉREO Y ESPACIAL	2	1	0	0
	63 ACTIVIDADES ANEXAS A LOS TRANSPORTES; ACTIVIDADES DE AGENCIAS DE VIAJES	68	77	48	39
	64 CORREOS Y TELECOMUNICACIONES	24	21	7	17
	65 INTERMEDIACIÓN FINANCIERA, EXCEPTO SEGUROS Y PLANES DE PENSIONES	62	63	30	63
	66 SEGUROS Y PLANES DE PENSIONES, EXCEPTO SEGURIDAD SOCIAL OBLIGATORIA	64	48	38	32
	67 ACTIVIDADES AUXILIARES A LA INTERMEDIACIÓN FINANCIERA	17	25	30	43
	70 ACTIVIDADES INMOBILIARIAS	105	121	115	139
	71 ALQUILER DE MAQUINARIA Y EQUIPO SIN OPERARIO, DE EFECTOS PERSONALES Y ENSERES DOMÉSTICOS	35	28	26	28
	72 ACTIVIDADES INFORMÁTICAS	31	22	30	28
	73 INVESTIGACIÓN Y DESARROLLO	4	1	4	3
	74 OTRAS ACTIVIDADES EMPRESARIALES	483	606	680	689
	75 ADMINISTRACIÓN PÚBLICA, DEFENSA Y SEGURIDAD SOCIAL OBLIGATORIA	15	23	15	18
	80 EDUCACIÓN	115	116	123	121
	85 ACTIVIDADES SANITARIAS Y VETERINARIAS, SERVICIOS SOCIALES	132	143	160	163
	90 ACTIVIDADES DE SANEAMIENTO PÚBLICO	20	8	7	6
	91 ACTIVIDADES ASOCIATIVAS	35	39	48	61
	92 ACTIVIDADES RECREATIVAS, CULTURALES Y DEPORTIVAS	137	109	95	126
	93 ACTIVIDADES DIVERSAS DE SERVICIOS PERSONALES	217	202	201	235
	95 HOGARES QUE EMPLEAN PERSONAL DOMÉSTICO	34	42	25	23
	99 ORGANISMOS EXTRATERRITORIALES	1	0	0	1

8. Evolución del número de centros por año de apertura, según división de CNAE 93. Provincias.

		Centros			
Provincias	División CNAE 93	1994	1995	1996	1997
PROVINCIA DE HUESCA	01 AGRICULTURA, GANADERÍA, CAZA Y ACTIVIDADES DE LOS SERVICIOS RELACIONADOS CON LAS MISMAS	154	133	166	189
	02 SELVICULTURA, EXPLOTACIÓN FORESTAL Y ACTIVIDADES DE LOS SERVICIOS RELACIONADOS CON LAS MISMAS	2	3	4	3
	05 PESCA, ACUICULTURA Y ACTIVIDADES DE LOS SERVICIOS RELACIONADOS CON LAS MISMAS	1	0	0	0
	11 EXTRACCIÓN DE CRUDOS DE PETROLEO Y GAS NATURAL; ACTIVIDADES DE LOS SERVICIOS RELACIONADOS CON LAS EXPLOTACIONES PETROLÍFERAS Y DE GAS, EXCEPTO ACTIVIDADES DE PROSPECCIÓN	1	1	1	0
	14 EXTRACCIÓN DE MINERALES NO METÁLICOS NI ENERGÉTICOS	1	4	5	2
	15 INDUSTRIA DE PRODUCTOS ALIMENTICIOS Y BEBIDAS	19	27	17	21
	17 INDUSTRIA TEXTIL	7	2	0	1
	18 INDUSTRIA DE LA CONFECCIÓN Y DE LA PELETERÍA	9	13	14	6
	19 PREPARACIÓN, CURTIDO Y ACABADO DEL CUERO; FABRICACIÓN DE ARTÍCULOS DE MARROQUINERÍA Y VIAJE; ARTÍCULOS DE GUARNICIONERÍA, TALABARTERÍA Y ZAPATERÍA	0	1	1	3
	20 INDUSTRIA DE LA MADERA Y DEL CORCHO, EXCEPTO MUEBLES; CESTERÍA Y ESPARTERÍA	17	11	10	12
	21 INDUSTRIA DEL PAPEL	2	0	3	0
	22 EDICIÓN, ARTES GRÁFICAS Y REPRODUCCIÓN DE SOPORTES GRABADOS	10	13	4	5
	24 INDUSTRIA QUÍMICA	6	5	3	2
	25 FABRICACIÓN DE PRODUCTOS DE CAUCHO Y MATERIAS PLÁSTICAS	1	2	0	0
	26 FABRICACIÓN DE OTROS PRODUCTOS MINERALES NO METÁLICOS	7	7	7	4
	27 METALURGIA	5	3	1	2
	28 FABRICACIÓN DE PRODUCTOS METÁLICOS, EXCEPTO MAQUINARIA Y EQUIPO	20	26	26	25
	29 INDUSTRIA DE LA CONSTRUCCIÓN DE MAQUINARIA Y EQUIPO MECÁNICO	18	9	6	9
	30 FABRICACIÓN DE MÁQUINAS DE OFICINA Y EQUIPOS INFORMÁTICOS	1	0	0	1
	31 FABRICACIÓN DE MAQUINARIA Y MATERIAL ELÉCTRICO	1	2	2	3
	32 FABRICACIÓN DE MATERIAL ELECTRÓNICO; FABRICACIÓN DE EQUIPO Y APARATOS DE RADIO, TELEVISIÓN Y COMUNICACIONES	0	0	0	1
	33 FABRICACIÓN DE EQUIPO E INSTRUMENTOS MÉDICO-QUIRÚRGICOS, DE PRECISIÓN, ÓPTICA Y RELOJERÍA	0	0	1	0
	34 FABRICACIÓN DE VEHÍCULOS DE MOTOR, REMOLQUES Y SEMIRREMOLQUES	0	0	0	1
	36 FABRICACIÓN DE MUEBLES; OTRAS INDUSTRIAS MANUFACTURERAS	5	7	8	8
	37 RECICLAJE	1	1	1	0
	40 PRODUCCIÓN Y DISTRIBUCIÓN DE ENERGÍA ELÉCTRICA, GAS, VAPOR Y AGUA CALIENTE	2	3	3	5
	41 CAPTACIÓN, DEPURACIÓN Y DISTRIBUCIÓN DE AGUA	4	0	0	2
	45 CONSTRUCCIÓN	403	417	295	381
	50 VENTA, MANTENIMIENTO Y REPARACIÓN DE VEHÍCULOS DE MOTOR, MOTOCICLETAS Y CICLOMOTORES; VENTA AL POR MENOR DE COMBUSTIBLE PARA VEHÍCULOS DE MOTOR	39	54	50	38
	51 COMERCIO AL POR MAYOR E INTERMEDIARIOS DEL COMERCIO, EXCEPTO DE VEHÍCULOS DE MOTOR Y MOTOCICLETAS	62	51	38	53

8. Evolución del número de centros por año de apertura, según división de CNAE 93. Provincias. (Continuación)

Centros

Provincias	División CNAE 93	1994	1995	1996	1997
PROVINCIA DE HUESCA	52 COMERCIO AL POR MENOR, EXCEPTO EL COMERCIO DE VEHÍCULOS DE MOTOR, MOTOCICLETAS Y CICLOMOTORES; REPARACIÓN DE EFECTOS PERSONALES Y ENSERES DOMÉSTICOS	300	276	255	229
	55 HOSTELERÍA	205	220	183	180
	60 TRANSPORTE TERRESTRE; TRANSPORTE POR TUBERÍAS	53	75	76	58
	63 ACTIVIDADES ANEXAS A LOS TRANSPORTES; ACTIVIDADES DE AGENCIAS DE VIAJES	6	6	1	0
	64 CORREOS Y TELECOMUNICACIONES	0	1	3	5
	65 INTERMEDIACIÓN FINANCIERA, EXCEPTO SEGUROS Y PLANES DE PENSIONES	27	9	6	14
	66 SEGUROS Y PLANES DE PENSIONES, EXCEPTO SEGURIDAD SOCIAL OBLIGATORIA	14	12	12	9
	67 ACTIVIDADES AUXILIARES A LA INTERMEDIACIÓN FINANCIERA	0	0	1	1
	70 ACTIVIDADES INMOBILIARIAS	20	27	23	24
	71 ALQUILER DE MAQUINARIA Y EQUIPO SIN OPERARIO, DE EFECTOS PERSONALES Y ENSERES DOMÉSTICOS	9	8	0	3
	72 ACTIVIDADES INFORMÁTICAS	3	2	1	1
	73 INVESTIGACIÓN Y DESARROLLO	1	0	0	0
	74 OTRAS ACTIVIDADES EMPRESARIALES	82	75	87	88
	75 ADMINISTRACIÓN PÚBLICA, DEFENSA Y SEGURIDAD SOCIAL OBLIGATORIA	11	8	6	7
	80 EDUCACIÓN	20	24	15	27
	85 ACTIVIDADES SANITARIAS Y VETERINARIAS, SERVICIOS SOCIALES	25	30	17	28
	90 ACTIVIDADES DE SANEAMIENTO PÚBLICO	10	2	1	1
	91 ACTIVIDADES ASOCIATIVAS	8	6	5	1
	92 ACTIVIDADES RECREATIVAS, CULTURALES Y DEPORTIVAS	45	40	34	44
	93 ACTIVIDADES DIVERSAS DE SERVICIOS PERSONALES	44	37	31	31
	95 HOGARES QUE EMPLEAN PERSONAL DOMÉSTICO	0	1	0	0

8. Evolución del número de centros por año de apertura, según división de CNAE 93. Provincias. (Continuación)

Centros

Provincias	División CNAE 93	1994	1995	1996	1997
PROVINCIA DE TERUEL	01 AGRICULTURA, GANADERÍA, CAZA Y ACTIVIDADES DE LOS SERVICIOS RELACIONADOS CON LAS MISMAS	10	20	25	19
	02 SELVICULTURA, EXPLOTACIÓN FORESTAL Y ACTIVIDADES DE LOS SERVICIOS RELACIONADOS CON LAS MISMAS	5	5	1	3
	11 EXTRACCIÓN DE CRUDOS DE PETROLEO Y GAS NATURAL; ACTIVIDADES DE LOS SERVICIOS RELACIONADOS CON LAS EXPLOTACIONES PETROLÍFERAS Y DE GAS, EXCEPTO ACTIVIDADES DE PROSPECCIÓN	0	0	0	1
	12 EXTRACCIÓN DE MINERALES DE URANIO Y TORIO	0	1	0	0
	13 EXTRACCIÓN DE MINERALES METÁLICOS	0	0	1	0
	14 EXTRACCIÓN DE MINERALES NO METÁLICOS NI ENERGÉTICOS	7	2	8	5
	15 INDUSTRIA DE PRODUCTOS ALIMENTICIOS Y BEBIDAS	12	9	21	9
	17 INDUSTRIA TEXTIL	1	2	3	0
	18 INDUSTRIA DE LA CONFECCIÓN Y DE LA PELETERÍA	1	3	3	7
	19 PREPARACIÓN, CURTIDO Y ACABADO DEL CUERO; FABRICACIÓN DE ARTÍCULOS DE MARROQUINERÍA Y VIAJE; ARTÍCULOS DE GUARNICIONERÍA, TALABARTERÍA Y ZAPATERÍA	1	0	1	0
	20 INDUSTRIA DE LA MADERA Y DEL CORCHO, EXCEPTO MUEBLES; CESTERÍA Y ESPARTERÍA	14	7	8	8
	21 INDUSTRIA DEL PAPEL	1	0	0	2
	22 EDICIÓN, ARTES GRÁFICAS Y REPRODUCCIÓN DE SOPORTES GRABADOS	2	0	3	1
	24 INDUSTRIA QUÍMICA	1	2	1	0
	25 FABRICACIÓN DE PRODUCTOS DE CAUCHO Y MATERIAS PLÁSTICAS	1	0	0	1
	26 FABRICACIÓN DE OTROS PRODUCTOS MINERALES NO METÁLICOS	8	8	5	4
	27 METALURGIA	1	0	2	1
	28 FABRICACIÓN DE PRODUCTOS METÁLICOS, EXCEPTO MAQUINARIA Y EQUIPO	7	18	14	9
	29 INDUSTRIA DE LA CONSTRUCCIÓN DE MAQUINARIA Y EQUIPO MECÁNICO	2	2	0	3
	31 FABRICACIÓN DE MAQUINARIA Y MATERIAL ELÉCTRICO	5	3	0	5
	32 FABRICACIÓN DE MATERIAL ELECTRÓNICO; FABRICACIÓN DE EQUIPO Y APARATOS DE RADIO, TELEVISIÓN Y COMUNICACIONES	1	0	0	0
	34 FABRICACIÓN DE VEHÍCULOS DE MOTOR, REMOLQUES Y SEMIRREMOLQUES	1	0	0	2
	36 FABRICACIÓN DE MUEBLES; OTRAS INDUSTRIAS MANUFACTURERAS	5	2	5	2
	40 PRODUCCIÓN Y DISTRIBUCIÓN DE ENERGÍA ELÉCTRICA, GAS, VAPOR Y AGUA CALIENTE	0	1	1	1
	41 CAPTACIÓN, DEPURACIÓN Y DISTRIBUCIÓN DE AGUA	0	1	0	1
	45 CONSTRUCCIÓN	309	272	220	221
	50 VENTA, MANTENIMIENTO Y REPARACIÓN DE VEHÍCULOS DE MOTOR, MOTOCICLETAS Y CICLOMOTORES; VENTA AL POR MENOR DE COMBUSTIBLE PARA VEHÍCULOS DE MOTOR	12	24	14	24
	51 COMERCIO AL POR MAYOR E INTERMEDIARIOS DEL COMERCIO, EXCEPTO DE VEHÍCULOS DE MOTOR Y MOTOCICLETAS	8	10	19	19
	52 COMERCIO AL POR MENOR, EXCEPTO EL COMERCIO DE VEHÍCULOS DE MOTOR, MOTOCICLETAS Y CICLOMOTORES; REPARACIÓN DE EFECTOS PERSONALES Y ENSERES DOMÉSTICOS	120	95	104	93
	55 HOSTELERÍA	71	77	85	86
	60 TRANSPORTE TERRESTRE; TRANSPORTE POR TUBERÍAS	9	16	23	21

8. Evolución del número de centros por año de apertura, según división de CNAE 93. Provincias. (Continuación)

Centros

Provincias	División CNAE 93	1994	1995	1996	1997
PROVINCIA DE TERUEL	63 ACTIVIDADES ANEXAS A LOS TRANSPORTES; ACTIVIDADES DE AGENCIAS DE VIAJES	3	6	0	0
	64 CORREOS Y TELECOMUNICACIONES	0	0	0	1
	65 INTERMEDIACIÓN FINANCIERA, EXCEPTO SEGUROS Y PLANES DE PENSIONES	6	3	3	5
	66 SEGUROS Y PLANES DE PENSIONES, EXCEPTO SEGURIDAD SOCIAL OBLIGATORIA	4	5	3	4
	67 ACTIVIDADES AUXILIARES A LA INTERMEDIACIÓN FINANCIERA	1	1	1	1
	70 ACTIVIDADES INMOBILIARIAS	0	3	5	9
	71 ALQUILER DE MAQUINARIA Y EQUIPO SIN OPERARIO, DE EFECTOS PERSONALES Y ENSERES DOMÉSTICOS	0	0	1	2
	72 ACTIVIDADES INFORMÁTICAS	0	3	1	1
	74 OTRAS ACTIVIDADES EMPRESARIALES	26	43	39	45
	75 ADMINISTRACIÓN PÚBLICA, DEFENSA Y SEGURIDAD SOCIAL OBLIGATORIA	1	7	1	4
	80 EDUCACIÓN	10	7	3	7
	85 ACTIVIDADES SANITARIAS Y VETERINARIAS, SERVICIOS SOCIALES	4	6	13	10
	90 ACTIVIDADES DE SANEAMIENTO PÚBLICO	4	1	2	3
	91 ACTIVIDADES ASOCIATIVAS	4	7	0	1
	92 ACTIVIDADES RECREATIVAS, CULTURALES Y DEPORTIVAS	11	9	8	11
	93 ACTIVIDADES DIVERSAS DE SERVICIOS PERSONALES	8	13	11	13
	99 ORGANISMOS EXTRATERRITORIALES	1	0	0	0

8. Evolución del número de centros por año de apertura, según división de CNAE 93. Provincias. (Continuación)

		Centros			
Provincias	División CNAE 93	1994	1995	1996	1997
PROVINCIA DE ZARAGOZA	01 AGRICULTURA, GANADERÍA, CAZA Y ACTIVIDADES DE LOS SERVICIOS RELACIONADOS CON LAS MISMAS	165	169	200	210
	02 SELVICULTURA, EXPLOTACIÓN FORESTAL Y ACTIVIDADES DE LOS SERVICIOS RELACIONADOS CON LAS MISMAS	4	2	1	8
	05 PESCA, ACUICULTURA Y ACTIVIDADES DE LOS SERVICIOS RELACIONADOS CON LAS MISMAS	1	0	1	0
	11 EXTRACCIÓN DE CRUDOS DE PETROLEO Y GAS NATURAL; ACTIVIDADES DE LOS SERVICIOS RELACIONADOS CON LAS EXPLOTACIONES PETROLÍFERAS Y DE GAS, EXCEPTO ACTIVIDADES DE PROSPECCIÓN	0	0	0	1
	13 EXTRACCIÓN DE MINERALES METÁLICOS	1	0	0	0
	14 EXTRACCIÓN DE MINERALES NO METÁLICOS NI ENERGÉTICOS	4	10	6	4
	15 INDUSTRIA DE PRODUCTOS ALIMENTICIOS Y BEBIDAS	67	57	54	61
	16 INDUSTRIA DEL TABACO	2	0	0	0
	17 INDUSTRIA TEXTIL	19	12	8	10
	18 INDUSTRIA DE LA CONFECCIÓN Y DE LA PELETERÍA	50	59	56	52
	19 PREPARACIÓN, CURTIDO Y ACABADO DEL CUERO; FABRICACIÓN DE ARTÍCULOS DE MARROQUINERÍA Y VIAJE; ARTÍCULOS DE GUARNICIONERÍA, TALABARTERÍA Y ZAPATERÍA	49	40	49	42
	20 INDUSTRIA DE LA MADERA Y DEL CORCHO, EXCEPTO MUEBLES; CESTERÍA Y ESPARTERÍA	36	31	18	19
	21 INDUSTRIA DEL PAPEL	3	2	5	5
	22 EDICIÓN, ARTES GRÁFICAS Y REPRODUCCIÓN DE SOPORTES GRABADOS	58	47	35	37
	24 INDUSTRIA QUÍMICA	11	16	16	4
	25 FABRICACIÓN DE PRODUCTOS DE CAUCHO Y MATERIAS PLÁSTICAS	13	7	9	13
	26 FABRICACIÓN DE OTROS PRODUCTOS MINERALES NO METÁLICOS	17	14	12	21
	27 METALURGIA	27	21	14	14
	28 FABRICACIÓN DE PRODUCTOS METÁLICOS, EXCEPTO MAQUINARIA Y EQUIPO	73	93	76	95
	29 INDUSTRIA DE LA CONSTRUCCIÓN DE MAQUINARIA Y EQUIPO MECÁNICO	19	32	49	66
	30 FABRICACIÓN DE MÁQUINAS DE OFICINA Y EQUIPOS INFORMÁTICOS	0	1	1	1
	31 FABRICACIÓN DE MAQUINARIA Y MATERIAL ELÉCTRICO	63	61	37	33
	32 FABRICACIÓN DE MATERIAL ELECTRÓNICO; FABRICACIÓN DE EQUIPO Y APARATOS DE RADIO, TELEVISIÓN Y COMUNICACIONES	14	12	5	17
	33 FABRICACIÓN DE EQUIPO E INSTRUMENTOS MÉDICO-QUIRÚRGICOS, DE PRECISIÓN, ÓPTICA Y RELOJERÍA	2	7	4	7
	34 FABRICACIÓN DE VEHÍCULOS DE MOTOR, REMOLQUES Y SEMIRREMOLQUES	16	11	10	13
	35 FABRICACIÓN DE OTRO MATERIAL DE TRANSPORTE	0	1	0	0
	36 FABRICACIÓN DE MUEBLES; OTRAS INDUSTRIAS MANUFACTURERAS	58	77	55	81
	37 RECICLAJE	4	3	4	7
	40 PRODUCCIÓN Y DISTRIBUCIÓN DE ENERGÍA ELÉCTRICA, GAS, VAPOR Y AGUA CALIENTE	6	2	7	5
	41 CAPTACIÓN, DEPURACIÓN Y DISTRIBUCIÓN DE AGUA	5	6	4	2
	45 CONSTRUCCIÓN	1.286	1.398	1.304	1.340
	50 VENTA, MANTENIMIENTO Y REPARACIÓN DE VEHÍCULOS DE MOTOR, MOTOCICLETAS Y CICLOMOTORES; VENTA AL POR MENOR DE COMBUSTIBLE PARA VEHÍCULOS DE MOTOR	119	142	131	114

8. Evolución del número de centros por año de apertura, según división de CNAE 93. Provincias. (Conclusión)

Centros

Provincias	División CNAE 93	1994	1995	1996	1997
PROVINCIA DE ZARAGOZA	51 COMERCIO AL POR MAYOR E INTERMEDIARIOS DEL COMERCIO, EXCEPTO DE VEHÍCULOS DE MOTOR Y MOTOCICLETAS	283	273	254	236
	52 COMERCIO AL POR MENOR, EXCEPTO EL COMERCIO DE VEHÍCULOS DE MOTOR, MOTOCICLETAS Y CICLOMOTORES; REPARACIÓN DE EFECTOS PERSONALES Y ENSERES DOMÉSTICOS	1.229	1.210	1.065	1.123
	55 HOSTELERÍA	645	679	661	754
	60 TRANSPORTE TERRESTRE; TRANSPORTE POR TUBERÍAS	162	188	200	257
	61 TRANSPORTE MARÍTIMO, DE CABOTAJE Y POR VÍAS DE NAVEGACIÓN INTERIORES	4	0	0	0
	62 TRANSPORTE AÉREO Y ESPACIAL	2	1	0	0
	63 ACTIVIDADES ANEXAS A LOS TRANSPORTES; ACTIVIDADES DE AGENCIAS DE VIAJES	59	65	47	39
	64 CORREOS Y TELECOMUNICACIONES	24	20	4	11
	65 INTERMEDIACIÓN FINANCIERA, EXCEPTO SEGUROS Y PLANES DE PENSIONES	29	51	21	44
	66 SEGUROS Y PLANES DE PENSIONES, EXCEPTO SEGURIDAD SOCIAL OBLIGATORIA	46	31	23	19
	67 ACTIVIDADES AUXILIARES A LA INTERMEDIACIÓN FINANCIERA	16	24	28	41
	70 ACTIVIDADES INMOBILIARIAS	85	91	87	106
	71 ALQUILER DE MAQUINARIA Y EQUIPO SIN OPERARIO, DE EFECTOS PERSONALES Y ENSERES DOMÉSTICOS	26	20	25	23
	72 ACTIVIDADES INFORMÁTICAS	28	17	28	26
	73 INVESTIGACIÓN Y DESARROLLO	3	1	4	3
	74 OTRAS ACTIVIDADES EMPRESARIALES	375	488	554	556
	75 ADMINISTRACIÓN PÚBLICA, DEFENSA Y SEGURIDAD SOCIAL OBLIGATORIA	3	8	8	7
	80 EDUCACIÓN	85	85	105	87
	85 ACTIVIDADES SANITARIAS Y VETERINARIAS, SERVICIOS SOCIALES	103	107	130	125
	90 ACTIVIDADES DE SANEAMIENTO PÚBLICO	6	5	4	2
	91 ACTIVIDADES ASOCIATIVAS	23	26	43	59
	92 ACTIVIDADES RECREATIVAS, CULTURALES Y DEPORTIVAS	81	60	53	71
	93 ACTIVIDADES DIVERSAS DE SERVICIOS PERSONALES	165	152	159	191
	95 HOGARES QUE EMPLEAN PERSONAL DOMÉSTICO	34	41	25	23
	99 ORGANISMOS EXTRATERRITORIALES	0	0	0	1

9. Evolución del número de centros por año de apertura, según división de CNAE 93. Capitales de provincia

Centros

Municipio	División CNAE 93	1994	1995	1996	1997
22125 Huesca	01 AGRICULTURA, GANADERÍA, CAZA Y ACTIVIDADES DE LOS SERVICIOS RELACIONADOS CON LAS MISMAS	5	3	11	9
	02 SELVICULTURA, EXPLOTACIÓN FORESTAL Y ACTIVIDADES DE LOS SERVICIOS RELACIONADOS CON LAS MISMAS	1	0	0	0
	15 INDUSTRIA DE PRODUCTOS ALIMENTICIOS Y BEBIDAS	5	7	3	3
	18 INDUSTRIA DE LA CONFECCIÓN Y DE LA PELETERÍA	0	0	1	3
	19 PREPARACIÓN, CURTIDO Y ACABADO DEL CUERO; FABRICACIÓN DE ARTÍCULOS DE MARROQUINERÍA Y VIAJE; ARTÍCULOS DE GUARNICIONERÍA, TALABARTERÍA Y ZAPATERÍA	0	1	0	0
	20 INDUSTRIA DE LA MADERA Y DEL CORCHO, EXCEPTO MUEBLES; CESTERÍA Y ESPARTERÍA	1	1	2	3
	22 EDICIÓN, ARTES GRÁFICAS Y REPRODUCCIÓN DE SOPORTES GRABADOS	4	6	3	1
	24 INDUSTRIA QUÍMICA	1	0	1	0
	25 FABRICACIÓN DE PRODUCTOS DE CAUCHO Y MATERIAS PLÁSTICAS	0	1	0	0
	26 FABRICACIÓN DE OTROS PRODUCTOS MINERALES NO METÁLICOS	1	0	1	0
	27 METALURGIA	2	0	0	0
	28 FABRICACIÓN DE PRODUCTOS METÁLICOS, EXCEPTO MAQUINARIA Y EQUIPO	6	9	3	5
	29 INDUSTRIA DE LA CONSTRUCCIÓN DE MAQUINARIA Y EQUIPO MECÁNICO	5	3	2	3
	30 FABRICACIÓN DE MÁQUINAS DE OFICINA Y EQUIPOS INFORMÁTICOS	1	0	0	1
	31 FABRICACIÓN DE MAQUINARIA Y MATERIAL ELÉCTRICO	0	1	1	0
	33 FABRICACIÓN DE EQUIPO E INSTRUMENTOS MÉDICO-QUIRÚRGICOS, DE PRECISIÓN, ÓPTICA Y RELOJERÍA	0	0	1	0
	34 FABRICACIÓN DE VEHÍCULOS DE MOTOR, REMOLQUES Y SEMIRREMOLQUES	0	0	0	1
	36 FABRICACIÓN DE MUEBLES; OTRAS INDUSTRIAS MANUFACTURERAS	1	0	1	2
	37 RECICLAJE	1	0	0	0
	40 PRODUCCIÓN Y DISTRIBUCIÓN DE ENERGÍA ELÉCTRICA, GAS, VAPOR Y AGUA CALIENTE	0	0	0	1
	41 CAPTACIÓN, DEPURACIÓN Y DISTRIBUCIÓN DE AGUA	1	0	0	0
	45 CONSTRUCCIÓN	91	108	60	91
	50 VENTA, MANTENIMIENTO Y REPARACIÓN DE VEHÍCULOS DE MOTOR, MOTOCICLETAS Y CICLOMOTORES; VENTA AL POR MENOR DE COMBUSTIBLE PARA VEHÍCULOS DE MOTOR	13	16	12	11
	51 COMERCIO AL POR MAYOR E INTERMEDIARIOS DEL COMERCIO, EXCEPTO DE VEHÍCULOS DE MOTOR Y MOTOCICLETAS	23	15	7	11
	52 COMERCIO AL POR MENOR, EXCEPTO EL COMERCIO DE VEHÍCULOS DE MOTOR, MOTOCICLETAS Y CICLOMOTORES; REPARACIÓN DE EFECTOS PERSONALES Y ENSERES DOMÉSTICOS	108	90	91	67
	55 HOSTELERÍA	48	45	27	42
	60 TRANSPORTE TERRESTRE; TRANSPORTE POR TUBERÍAS	14	12	10	12
	63 ACTIVIDADES ANEXAS A LOS TRANSPORTES; ACTIVIDADES DE AGENCIAS DE VIAJES	3	1	0	0
	64 CORREOS Y TELECOMUNICACIONES	0	1	3	2
	65 INTERMEDIACIÓN FINANCIERA, EXCEPTO SEGUROS Y PLANES DE PENSIONES	6	4	3	3
	66 SEGUROS Y PLANES DE PENSIONES, EXCEPTO SEGURIDAD SOCIAL OBLIGATORIA	6	3	4	5
	67 ACTIVIDADES AUXILIARES A LA INTERMEDIACIÓN FINANCIERA	0	0	1	0
	70 ACTIVIDADES INMOBILIARIAS	3	8	11	6

9. Evolución del número de centros por año de apertura, según división de CNAE 93. Capitales de provincia.
(Continuación)

Centros

Municipio	División CNAE 93	1994	1995	1996	1997
22125 Huesca	71 ALQUILER DE MAQUINARIA Y EQUIPO SIN OPERARIO, DE EFECTOS PERSONALES Y ENSERES DOMÉSTICOS	2	2	0	0
	72 ACTIVIDADES INFORMÁTICAS	3	0	0	0
	74 OTRAS ACTIVIDADES EMPRESARIALES	36	25	36	38
	75 ADMINISTRACIÓN PÚBLICA, DEFENSA Y SEGURIDAD SOCIAL OBLIGATORIA	3	0	1	2
	80 EDUCACIÓN	3	6	6	12
	85 ACTIVIDADES SANITARIAS Y VETERINARIAS, SERVICIOS SOCIALES	10	14	9	14
	90 ACTIVIDADES DE SANEAMIENTO PÚBLICO	4	1	0	1
	91 ACTIVIDADES ASOCIATIVAS	5	3	2	0
	92 ACTIVIDADES RECREATIVAS, CULTURALES Y DEPORTIVAS	15	20	10	15
	93 ACTIVIDADES DIVERSAS DE SERVICIOS PERSONALES	15	11	12	17
	95 HOGARES QUE EMPLEAN PERSONAL DOMÉSTICO	0	1	0	0

9. Evolución del número de centros por año de apertura, según división de CNAE 93. Capitales de provincia.
(Continuación)

Centros

Municipio	División CNAE 93	1994	1995	1996	1997
44216 Teruel	01 AGRICULTURA, GANADERÍA, CAZA Y ACTIVIDADES DE LOS SERVICIOS RELACIONADOS CON LAS MISMAS	1	3	1	1
	14 EXTRACCIÓN DE MINERALES NO METÁLICOS NI ENERGÉTICOS	2	0	1	0
	15 INDUSTRIA DE PRODUCTOS ALIMENTICIOS Y BEBIDAS	4	1	5	1
	17 INDUSTRIA TEXTIL	0	0	1	0
	18 INDUSTRIA DE LA CONFECCIÓN Y DE LA PELETERÍA	0	0	0	1
	19 PREPARACIÓN, CURTIDO Y ACABADO DEL CUERO; FABRICACIÓN DE ARTÍCULOS DE MARROQUINERÍA Y VIAJE; ARTÍCULOS DE GUARNICIONERÍA, TALABARTERÍA Y ZAPATERÍA	1	0	1	0
	20 INDUSTRIA DE LA MADERA Y DEL CORCHO, EXCEPTO MUEBLES; CESTERÍA Y ESPARTERÍA	4	1	3	4
	22 EDICIÓN, ARTES GRÁFICAS Y REPRODUCCIÓN DE SOPORTES GRABADOS	1	0	3	0
	24 INDUSTRIA QUÍMICA	0	2	0	0
	26 FABRICACIÓN DE OTROS PRODUCTOS MINERALES NO METÁLICOS	3	3	0	3
	27 METALURGIA	0	0	1	1
	28 FABRICACIÓN DE PRODUCTOS METÁLICOS, EXCEPTO MAQUINARIA Y EQUIPO	2	6	3	2
	29 INDUSTRIA DE LA CONSTRUCCIÓN DE MAQUINARIA Y EQUIPO MECÁNICO	1	1	0	2
	31 FABRICACIÓN DE MAQUINARIA Y MATERIAL ELÉCTRICO	2	0	0	1
	34 FABRICACIÓN DE VEHÍCULOS DE MOTOR, REMOLQUES Y SEMIRREMOLQUES	1	0	0	0
	36 FABRICACIÓN DE MUEBLES; OTRAS INDUSTRIAS MANUFACTURERAS	1	1	2	1
	40 PRODUCCIÓN Y DISTRIBUCIÓN DE ENERGÍA ELÉCTRICA, GAS, VAPOR Y AGUA CALIENTE	0	1	0	0
	45 CONSTRUCCIÓN	116	84	69	55
	50 VENTA, MANTENIMIENTO Y REPARACIÓN DE VEHÍCULOS DE MOTOR, MOTOCICLETAS Y CICLOMOTORES; VENTA AL POR MENOR DE COMBUSTIBLE PARA VEHÍCULOS DE MOTOR	5	10	2	10
	51 COMERCIO AL POR MAYOR E INTERMEDIARIOS DEL COMERCIO, EXCEPTO DE VEHÍCULOS DE MOTOR Y MOTOCICLETAS	6	3	8	6
	52 COMERCIO AL POR MENOR, EXCEPTO EL COMERCIO DE VEHÍCULOS DE MOTOR, MOTOCICLETAS Y CICLOMOTORES; REPARACIÓN DE EFECTOS PERSONALES Y ENSERES DOMÉSTICOS	39	37	40	33
	55 HOSTELERÍA	18	23	26	22
	60 TRANSPORTE TERRESTRE; TRANSPORTE POR TUBERÍAS	3	6	7	10
	63 ACTIVIDADES ANEXAS A LOS TRANSPORTES; ACTIVIDADES DE AGENCIAS DE VIAJES	2	4	0	0
	64 CORREOS Y TELECOMUNICACIONES	0	0	0	1
	65 INTERMEDIACIÓN FINANCIERA, EXCEPTO SEGUROS Y PLANES DE PENSIONES	4	1	3	2
	66 SEGUROS Y PLANES DE PENSIONES, EXCEPTO SEGURIDAD SOCIAL OBLIGATORIA	3	1	1	1
	67 ACTIVIDADES AUXILIARES A LA INTERMEDIACIÓN FINANCIERA	0	0	1	1
	70 ACTIVIDADES INMOBILIARIAS	0	3	4	5
	71 ALQUILER DE MAQUINARIA Y EQUIPO SIN OPERARIO, DE EFECTOS PERSONALES Y ENSERES DOMÉSTICOS	0	0	1	1
	72 ACTIVIDADES INFORMÁTICAS	0	3	1	0
	74 OTRAS ACTIVIDADES EMPRESARIALES	10	23	19	23
	80 EDUCACIÓN	6	3	0	5

9. Evolución del número de centros por año de apertura, según división de CNAE 93. Capitales de provincia.
(Continuación)

Centros

Municipio	División CNAE 93	1994	1995	1996	1997
44216 Teruel	85 ACTIVIDADES SANITARIAS Y VETERINARIAS, SERVICIOS SOCIALES	4	3	9	6
	90 ACTIVIDADES DE SANEAMIENTO PÚBLICO	1	0	1	0
	91 ACTIVIDADES ASOCIATIVAS	0	3	0	1
	92 ACTIVIDADES RECREATIVAS, CULTURALES Y DEPORTIVAS	3	3	3	2
	93 ACTIVIDADES DIVERSAS DE SERVICIOS PERSONALES	2	5	4	6

9. Evolución del número de centros por año de apertura, según división de CNAE 93. Capitales de provincia.
(Continuación)

Centros

Municipio	División CNAE 93	1994	1995	1996	1997
50297 Zaragoza	01 AGRICULTURA, GANADERÍA, CAZA Y ACTIVIDADES DE LOS SERVICIOS RELACIONADOS CON LAS MISMAS	17	17	21	23
	02 SELVICULTURA, EXPLOTACIÓN FORESTAL Y ACTIVIDADES DE LOS SERVICIOS RELACIONADOS CON LAS MISMAS	3	1	0	1
	05 PESCA, ACUICULTURA Y ACTIVIDADES DE LOS SERVICIOS RELACIONADOS CON LAS MISMAS	0	0	1	0
	14 EXTRACCIÓN DE MINERALES NO METÁLICOS NI ENERGÉTICOS	1	2	1	2
	15 INDUSTRIA DE PRODUCTOS ALIMENTICIOS Y BEBIDAS	36	22	27	29
	16 INDUSTRIA DEL TABACO	2	0	0	0
	17 INDUSTRIA TEXTIL	12	11	6	5
	18 INDUSTRIA DE LA CONFECCIÓN Y DE LA PELETERÍA	36	41	41	31
	19 PREPARACIÓN, CURTIDO Y ACABADO DEL CUERO; FABRICACIÓN DE ARTÍCULOS DE MARROQUINERÍA Y VIAJE; ARTÍCULOS DE GUARNICIONERÍA, TALABARTERÍA Y ZAPATERÍA	8	7	10	3
	20 INDUSTRIA DE LA MADERA Y DEL CORCHO, EXCEPTO MUEBLES; CESTERÍA Y ESPARTERÍA	19	15	3	5
	21 INDUSTRIA DEL PAPEL	0	1	0	1
	22 EDICIÓN, ARTES GRÁFICAS Y REPRODUCCIÓN DE SOPORTES GRABADOS	45	39	30	28
	24 INDUSTRIA QUÍMICA	5	8	10	1
	25 FABRICACIÓN DE PRODUCTOS DE CAUCHO Y MATERIAS PLÁSTICAS	3	2	4	4
	26 FABRICACIÓN DE OTROS PRODUCTOS MINERALES NO METÁLICOS	8	7	7	8
	27 METALURGIA	12	5	5	5
	28 FABRICACIÓN DE PRODUCTOS METÁLICOS, EXCEPTO MAQUINARIA Y EQUIPO	27	47	38	46
	29 INDUSTRIA DE LA CONSTRUCCIÓN DE MAQUINARIA Y EQUIPO MECÁNICO	7	18	24	36
	30 FABRICACIÓN DE MÁQUINAS DE OFICINA Y EQUIPOS INFORMÁTICOS	0	1	1	1
	31 FABRICACIÓN DE MAQUINARIA Y MATERIAL ELÉCTRICO	16	21	19	15
	32 FABRICACIÓN DE MATERIAL ELECTRÓNICO; FABRICACIÓN DE EQUIPO Y APARATOS DE RADIO, TELEVISIÓN Y COMUNICACIONES	13	11	2	16
	33 FABRICACIÓN DE EQUIPO E INSTRUMENTOS MÉDICO-QUIRÚRGICOS, DE PRECISIÓN, ÓPTICA Y RELOJERÍA	0	6	4	6
	34 FABRICACIÓN DE VEHÍCULOS DE MOTOR, REMOLQUES Y SEMIRREMOLQUES	8	3	2	5
	35 FABRICACIÓN DE OTRO MATERIAL DE TRANSPORTE	0	1	0	0
	36 FABRICACIÓN DE MUEBLES; OTRAS INDUSTRIAS MANUFACTURERAS	40	44	32	45
	37 RECICLAJE	1	2	2	3
	40 PRODUCCIÓN Y DISTRIBUCIÓN DE ENERGÍA ELÉCTRICA, GAS, VAPOR Y AGUA CALIENTE	5	0	4	1
	41 CAPTACIÓN, DEPURACIÓN Y DISTRIBUCIÓN DE AGUA	2	2	3	0
	45 CONSTRUCCIÓN	823	915	849	825
	50 VENTA, MANTENIMIENTO Y REPARACIÓN DE VEHÍCULOS DE MOTOR, MOTOCICLETAS Y CICLOMOTORES; VENTA AL POR MENOR DE COMBUSTIBLE PARA VEHÍCULOS DE MOTOR	74	91	73	68
	51 COMERCIO AL POR MAYOR E INTERMEDIARIOS DEL COMERCIO, EXCEPTO DE VEHÍCULOS DE MOTOR Y MOTOCICLETAS	209	193	171	140

**9. Evolución del número de centros por año de apertura, según división de CNAE 93. Capitales de provincia.
(Conclusión)**

Centros

Municipio	División CNAE 93	1994	1995	1996	1997
50297 Zaragoza	52 COMERCIO AL POR MENOR, EXCEPTO EL COMERCIO DE VEHÍCULOS DE MOTOR, MOTOCICLETAS Y CICLOMOTORES; REPARACIÓN DE EFECTOS PERSONALES Y ENSERES DOMÉSTICOS	1.010	1.016	861	923
	55 HOSTELERÍA	491	471	464	571
	60 TRANSPORTE TERRESTRE; TRANSPORTE POR TUBERÍAS	119	136	134	172
	61 TRANSPORTE MARÍTIMO, DE CABOTAJE Y POR VÍAS DE NAVEGACIÓN INTERIORES	4	0	0	0
	62 TRANSPORTE AÉREO Y ESPACIAL	2	1	0	0
	63 ACTIVIDADES ANEXAS A LOS TRANSPORTES; ACTIVIDADES DE AGENCIAS DE VIAJES	46	50	33	30
	64 CORREOS Y TELECOMUNICACIONES	22	19	4	11
	65 INTERMEDIACIÓN FINANCIERA, EXCEPTO SEGUROS Y PLANES DE PENSIONES	26	46	21	38
	66 SEGUROS Y PLANES DE PENSIONES, EXCEPTO SEGURIDAD SOCIAL OBLIGATORIA	40	29	22	18
	67 ACTIVIDADES AUXILIARES A LA INTERMEDIACIÓN FINANCIERA	14	18	25	36
	70 ACTIVIDADES INMOBILIARIAS	77	87	77	97
	71 ALQUILER DE MAQUINARIA Y EQUIPO SIN OPERARIO, DE EFECTOS PERSONALES Y ENSERES DOMÉSTICOS	20	7	21	13
	72 ACTIVIDADES INFORMÁTICAS	28	16	28	24
	73 INVESTIGACIÓN Y DESARROLLO	3	1	3	2
	74 OTRAS ACTIVIDADES EMPRESARIALES	328	422	469	443
	75 ADMINISTRACIÓN PÚBLICA, DEFENSA Y SEGURIDAD SOCIAL OBLIGATORIA	0	2	0	1
	80 EDUCACIÓN	67	72	90	74
	85 ACTIVIDADES SANITARIAS Y VETERINARIAS, SERVICIOS SOCIALES	90	92	106	101
	90 ACTIVIDADES DE SANEAMIENTO PÚBLICO	5	3	1	1
	91 ACTIVIDADES ASOCIATIVAS	17	18	33	52
	92 ACTIVIDADES RECREATIVAS, CULTURALES Y DEPORTIVAS	61	48	44	54
	93 ACTIVIDADES DIVERSAS DE SERVICIOS PERSONALES	142	124	130	149
	95 HOGARES QUE EMPLEAN PERSONAL DOMÉSTICO	28	36	23	20
	99 ORGANISMOS EXTRATERRITORIALES	0	0	0	1

10. Evolución del número de centros por meses, según año de apertura. Aragón, provincias y comarcas.

Centros

Territorio	Año	MESES											
		Ene	Feb	Mar	Abr	May	Jun	Jul	Ago	Sep	Oct	Nov	Dic
ARAGÓN	1996	1.049	683	662	771	702	631	847	476	587	732	616	24
	1997	895	729	662	806	656	651	818	417	669	861	641	474
HUESCA	1996	203	120	126	141	128	106	212	88	86	121	87	5
	1997	159	124	112	140	138	135	194	75	93	148	107	103
TERUEL	1996	63	62	60	68	54	55	72	50	57	63	52	2
	1997	72	59	46	62	36	63	62	43	47	58	73	44
ZARAGOZA	1996	783	501	476	562	520	470	563	338	444	548	477	17
	1997	664	546	504	604	482	453	562	299	529	655	461	327
COMARCAS:													
01 Jacetania	1996	20	7	5	7	8	4	14	3	8	5	4	0
	1997	7	8	12	8	5	8	17	6	2	14	8	12
02 Alto Gállego	1996	16	7	5	9	12	10	15	6	4	8	2	1
	1997	10	5	7	8	16	6	17	10	6	6	4	3
03 Sobrarbe	1996	4	2	4	12	8	5	28	5	2	2	4	0
	1997	1	1	6	6	7	6	18	1	4	2	5	1
04 Ribagorza	1996	7	6	6	8	5	7	20	6	7	5	3	0
	1997	7	13	4	8	14	12	24	7	11	7	3	10
05 Cinco Villas	1996	26	21	7	13	18	16	13	7	8	18	7	0
	1997	13	12	9	12	13	14	23	9	17	16	17	17
06 Hoya de Huesca	1996	61	41	48	35	38	20	48	22	30	38	24	1
	1997	63	42	39	41	32	29	42	21	35	49	31	37
07 Somontano de Barbastro	1996	20	16	11	24	11	19	20	6	2	18	12	2
	1997	9	12	6	14	8	16	16	8	12	18	9	17
08 Cinca Medio	1996	23	7	15	13	7	8	21	9	11	12	9	0
	1997	26	13	8	12	20	16	16	9	6	17	13	9
09 La Litera	1996	17	7	6	13	15	8	10	4	10	7	12	0
	1997	10	7	10	13	11	14	11	3	6	14	8	3
10 Monegros	1996	16	13	12	11	9	9	14	3	5	7	9	0
	1997	13	12	7	11	12	16	11	4	6	10	8	9
11 Bajo Cinca	1996	11	17	18	9	19	16	25	25	8	20	11	1
	1997	15	15	15	22	15	16	23	8	7	13	18	5
12 Somontano del Moncayo	1996	4	4	3	3	3	7	7	6	1	8	8	0
	1997	4	2	5	5	3	5	4	2	6	5	5	4

NOTA: Debido a que en algunos centros no consta el municipio de ubicación, la suma total de los datos comarcales puede no coincidir con los datos de la región

10. Evolución del número de centros por meses, según año de apertura. Aragón, provincias y comarcas. (Continuación)

Centros

Territorio	Año	MESES											
		Ene	Feb	Mar	Abr	May	Jun	Jul	Ago	Sep	Oct	Nov	Dic
13 Campo de Borja	1996	9	7	8	8	4	9	9	6	2	4	3	1
	1997	8	7	6	14	8	11	8	4	3	10	3	2
14 Aranda	1996	17	6	6	12	9	4	5	2	5	9	15	1
	1997	15	9	8	8	1	13	10	4	1	12	8	6
15 Ribera Alta del Ebro	1996	16	9	11	16	6	8	12	10	15	9	9	0
	1997	16	6	5	13	6	9	14	9	9	10	15	10
16 Jalón Medio	1996	21	6	7	9	14	13	20	17	26	18	15	0
	1997	15	14	16	17	11	15	13	17	6	21	16	8
17 Zaragoza	1996	625	399	387	439	409	364	440	243	349	420	376	13
	1997	522	425	400	467	385	326	429	225	439	526	357	243
18 Ribera Baja del Ebro	1996	6	3	3	3	6	6	3	2	1	4	3	0
	1997	5	6	3	9	5	9	6	2	3	2	7	5
19 Caspe	1996	10	11	9	14	9	11	11	5	8	11	10	1
	1997	14	7	7	15	5	11	11	4	7	10	10	5
20 Calatayud	1996	37	16	27	28	20	20	20	28	14	25	19	1
	1997	24	32	20	20	19	11	25	10	20	17	11	14
21 Campo de Cariñena	1996	5	10	2	5	10	5	9	6	9	10	2	0
	1997	3	5	9	8	11	7	3	2	7	14	8	3
22 Campo de Belchite	1996	3	2	2	5	4	5	2	2	1	6	3	0
	1997	2	1	0	2	3	6	1	2	4	1	0	3
23 Bajo Martín	1996	7	1	1	3	1	2	1	0	5	4	1	1
	1997	3	2	0	3	3	3	2	4	1	0	2	1
24 Campo de Daroca	1996	3	1	0	4	2	0	5	1	4	3	3	0
	1997	2	3	0	3	4	6	3	2	2	2	3	2
25 Calamocha	1996	4	1	6	8	1	2	9	3	2	1	5	0
	1997	8	1	2	4	3	6	7	1	0	1	4	3
26 Cuencas Mineras	1996	2	6	7	5	5	6	4	5	5	3	10	0
	1997	6	3	1	4	4	5	6	3	5	1	3	4
27 Andorra	1996	7	3	2	7	2	3	10	4	1	8	4	0
	1997	10	7	4	10	6	4	5	4	2	5	3	7
28 Bajo Aragón	1996	13	13	6	11	14	8	9	10	14	8	3	0
	1997	16	10	11	11	3	11	14	10	12	11	17	2
29 Teruel	1996	20	26	26	25	25	24	19	20	23	26	17	1
	1997	22	23	19	22	11	25	18	11	18	28	29	18

NOTA: Debido a que en algunos centros no consta el municipio de ubicación, la suma total de los datos comarcales puede no coincidir con los datos de la región

10. Evolución del número de centros por meses, según año de apertura. Aragón, provincias y comarcas. (Conclusión)

Centros

Territorio	Año	MESES											
		Ene	Feb	Mar	Abr	May	Jun	Jul	Ago	Sep	Oct	Nov	Dic
30 Maestrazgo	1996	1	1	2	1	1	0	0	0	1	1	0	0
	1997	0	0	0	0	0	2	1	0	0	1	2	1
31 Albarracín	1996	1	2	3	2	2	1	6	1	0	4	4	0
	1997	0	0	3	2	2	1	3	0	1	2	1	3
32 Gúdar-Javalambre	1996	5	8	5	4	1	8	11	7	5	3	5	0
	1997	2	6	5	5	3	3	3	8	2	3	6	3
33 Matarraña	1996	3	1	1	2	1	0	2	0	1	3	3	0
	1997	4	5	0	0	0	2	2	1	3	3	4	2

NOTA: Debido a que en algunos centros no consta el municipio de ubicación, la suma total de los datos comarcales puede no coincidir con los datos de la región

10.1 Representación gráfica del porcentaje de variación de 1997 respecto a 1996 de la apertura de centros de trabajo. Aragón, provincias y comarcas

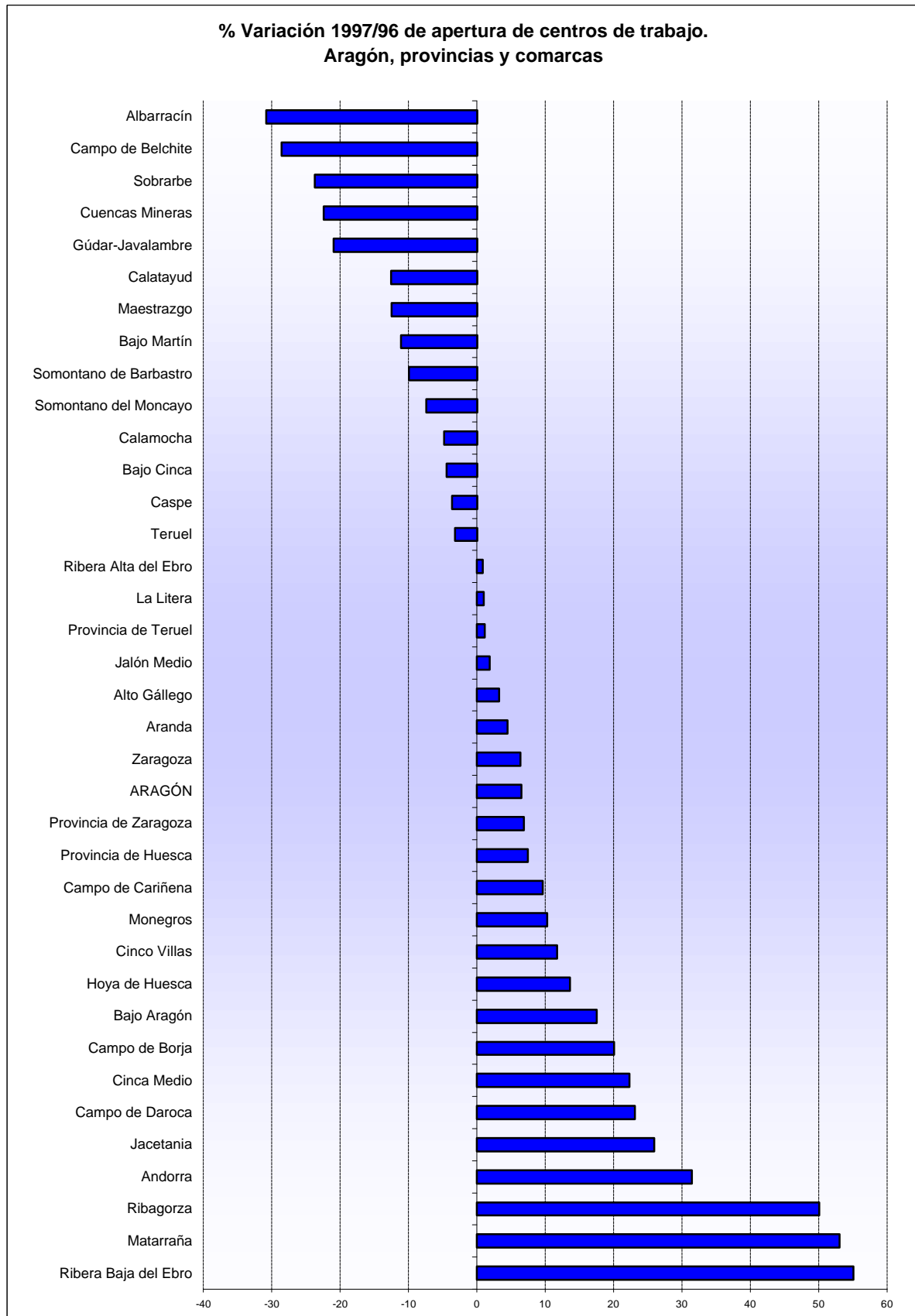

CÓMO REALIZAR CONSULTAS

En esta publicación, se pueden localizar páginas por dos sistemas:

↳ Desde los marcadores de página de la ventana lateral izquierda, donde aparece un resumen del contenido de la publicación, pulsando en la línea que desee.

↳ Desde el Índice General, al que puede acceder:

- ★ Pulsando sobre el título de la publicación en la portada

- ★ A través del marcador de página “ÍNDICE”, en la ventana lateral izquierda

Cada línea del índice contiene un enlace que permite el acceso rápido a esa página. La existencia del enlace se identifica porque el puntero toma el siguiente aspecto:



Puede volver al índice desde el marcador de la ventana izquierda o bien utilizando el botón

Volver ◀◀

Para más información consulte la Guía en Pantalla del menú Ayuda.

Equipo de Trabajo:

Juan Calvo Serrano (IAE).
María Teresa Lechón Bazán (IAE).
Rubén Sanz López (IAE).

Edita: Instituto Aragonés de Estadística (IAE).
Diputación General de Aragón.

Dirección INTERNET: <http://www.aragob.es/eco/estadistica>
Correo Electrónico: estadis@aragob.es

Imprime:

Depósito Legal Z-2810-99
ISSN XXXX-XXXX