

Para rellenar el formulario siga las instrucciones de la guía

<b>COMUNIDAD AUTÓNOMA:</b>	<b>ARAGÓN</b>
<b>ZONA RURAL:</b>	<b>COMARCA DE LOS MONEGROS</b>

**8 ANEXOS**

**8.1 CARTOGRAFÍA DE LA ZONA**

**Mapa básico** (Adjuntar mapa, y señalar las figuras representadas en él)

- |  |   |  |                            |
|--|---|--|----------------------------|
| <input checked="" type="checkbox"/> Términos Municipales | <input checked="" type="checkbox"/> Núcleos     | <input checked="" type="checkbox"/> Cabeceras de comarca | <a href="#">MAPA 8.1-1</a> |
| <input checked="" type="checkbox"/> Red viaria           | <input checked="" type="checkbox"/> Red fluvial |  |                            |

**Mapa de infraestructuras** (Adjuntar mapa, y señalar las figuras representadas en él)

- |   |   |
|---|---|
| <input checked="" type="checkbox"/> Infraestructuras de transporte (incluido caminos rurales, vías pecuarias y caminos naturales) | <a href="#">MAPA 8.2-2</a>                      |
| <input type="checkbox"/> Tomas de abastecimiento  |   |
| <input type="checkbox"/> Estaciones de transferencia y gestión de residuos  | <input type="checkbox"/> Vertederos controlados |
| <input type="checkbox"/> Ámbito de las mancomunidades municipales y consorcios de servicios asociadas                             |   |
| <input type="checkbox"/> Infraestructuras básicas de transporte de energía eléctrica  |   |
| <input type="checkbox"/> Cobertura de telefonía móvil e Internet banda ancha  |   |

**Mapa de centros de servicios** (Adjuntar mapa, y señalar las figuras representadas en él)

- |   |  |   |
|---|--|---|
| <input type="checkbox"/> Cuerpos de policía local                         | <input type="checkbox"/> Parques de bomberos                                       | <a href="#">MAPA 8.1-3</a>                |
| <input checked="" type="checkbox"/> Guarderías                            | <input type="checkbox"/> Centros de enseñanza primaria y secundaria                |   |
| <input type="checkbox"/> Polideportivos                                   | <input type="checkbox"/> Bibliotecas   | <input type="checkbox"/> Casas culturales |
| <input type="checkbox"/> Bienes de interés cultural                       | <input type="checkbox"/> Ferias y festivales permanentes                           |   |
| <input type="checkbox"/> Centros de salud y consultorios                  | <input type="checkbox"/> Centros de atención de urgencias o especialidades médicas |   |
| <input type="checkbox"/> Centros asistenciales de día/noche y residencias |  |   |

**Mapa de usos del suelo CORINE** (Adjuntar mapa)

[MAPA 8.1-4](#)

**Mapa de figuras ambientales** (Adjuntar mapa, y señalar las figuras representadas en él)

[MAPA 8.1-5](#)

- |   |  |  |
|---|--|--|
| <input checked="" type="checkbox"/> Red Natura 2000 (LIC's y ZEPAS) | <input checked="" type="checkbox"/> Humedales          | <input type="checkbox"/> Ámbitos Planes de Protección    |
| <input type="checkbox"/> ENP's                                      | <input checked="" type="checkbox"/> Árboles singulares | <input type="checkbox"/> Hábitats de interés comunitario |
| <input checked="" type="checkbox"/> PORN                            | <input type="checkbox"/> Montes de utilidad pública    | <input type="checkbox"/> Punto de Interés Geológico      |
| <input type="checkbox"/> Especies de flora catalogadas              | <input type="checkbox"/> Especies de fauna catalogadas | <input type="checkbox"/> IBA's                           |



Para rellenar el formulario siga las instrucciones de la guía

<b>COMUNIDAD AUTÓNOMA:</b>	<b>ARAGÓN</b>
<b>ZONA RURAL:</b>	<b>COMARCA DE LOS MONEGROS</b>
<b>MAPAS FORMULARIO 8.1-2</b>	

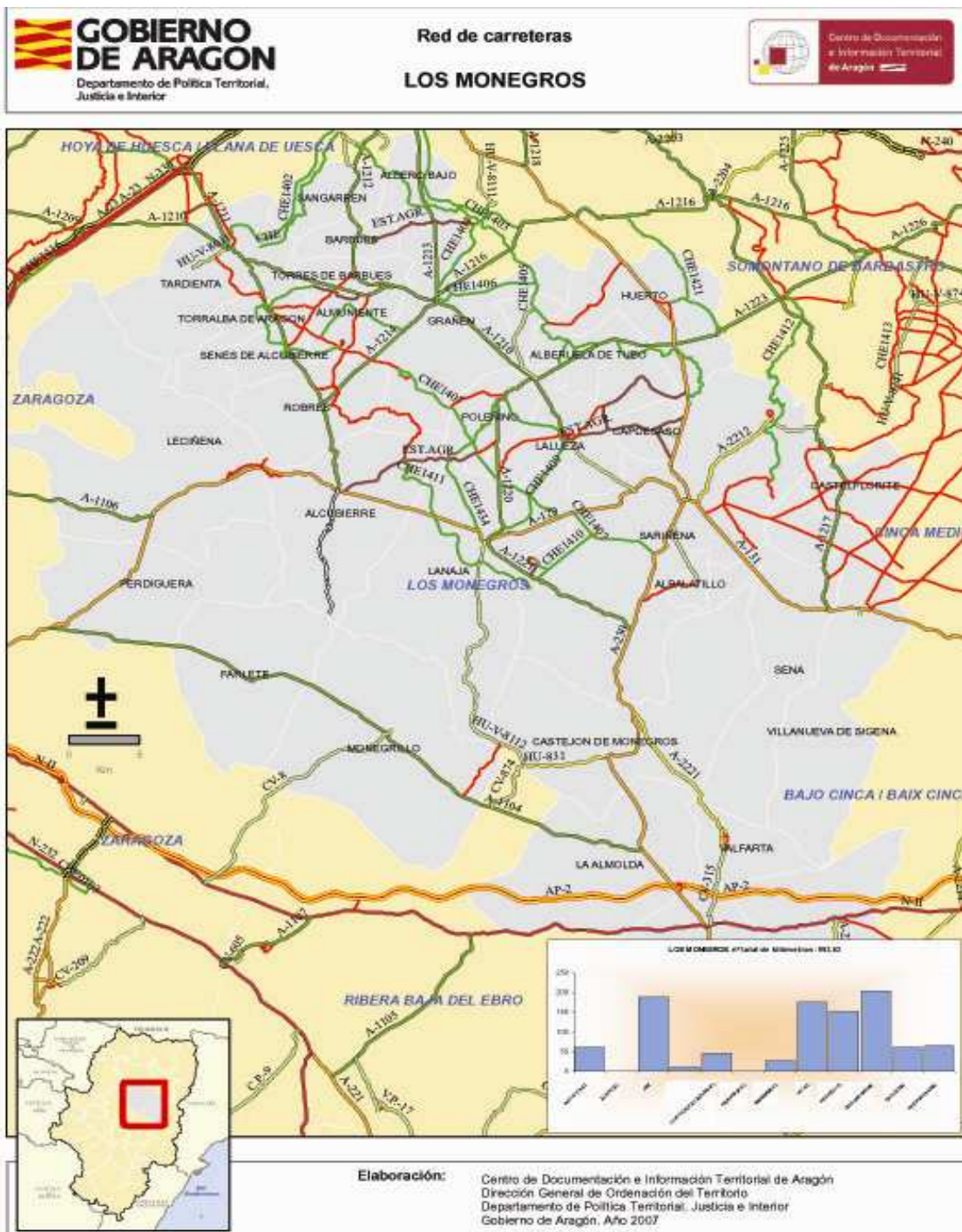

Para rellenar el formulario siga las instrucciones de la guía

<b>COMUNIDAD AUTÓNOMA:</b>	<b>ARAGÓN</b>
<b>ZONA RURAL:</b>	<b>COMARCA DE LOS MONEGROS</b>

**MAPAS FORMULARIO 8.1-3**

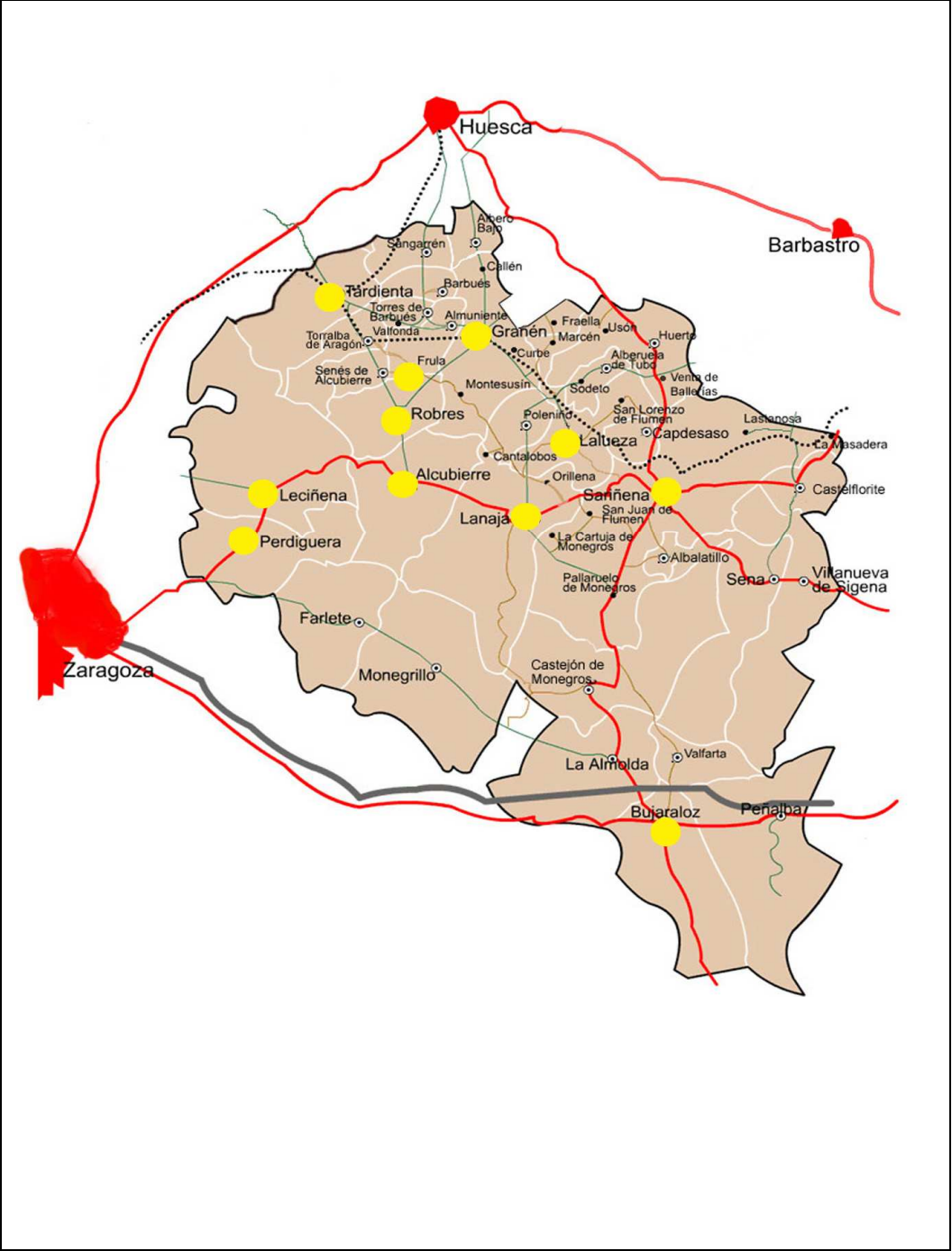

Para rellenar el formulario siga las instrucciones de la guía

<b>COMUNIDAD AUTÓNOMA:</b>	ARAGÓN
<b>ZONA RURAL:</b>	COMARCA DE LOS MONEGROS

**MAPAS FORMULARIO 8.1-4**

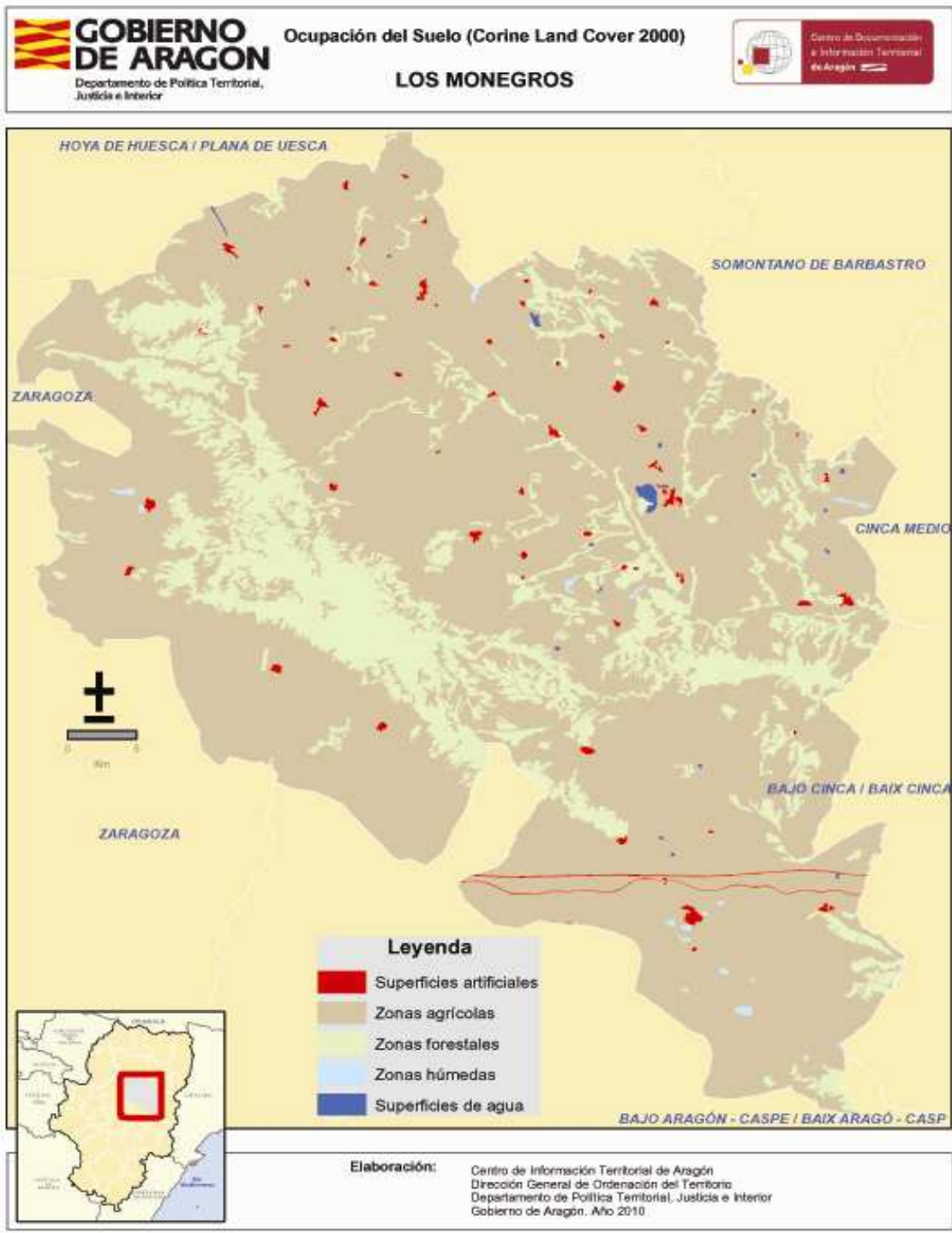

Para rellenar el formulario siga las instrucciones de la guía

<b>COMUNIDAD AUTÓNOMA:</b>	<b>ARAGÓN</b>
<b>ZONA RURAL:</b>	<b>COMARCA DE LOS MONEGROS</b>
<b>MAPAS FORMULARIO 8.1-5</b>	



Para rellenar el formulario siga las instrucciones de la guía

**COMUNIDAD AUTÓNOMA:** ARAGÓN  
**ZONA RURAL:** COMARCA DE LOS MONEGROS

**MAPAS FORMULARIO 8.1-5**



Para rellenar el formulario siga las instrucciones de la guía

COMUNIDAD AUTÓNOMA:	ARAGÓN
ZONA RURAL:	COMARCA DE LOS MONEGROS

MAPAS FORMULARIO 8.1





Para rellenar el formulario siga las instrucciones de la guía

<b>COMUNIDAD AUTÓNOMA:</b>	<b>ARAGÓN</b>
<b>ZONA RURAL:</b>	<b>COMARCA DE LOS MONEGROS</b>

**MAPAS FORMULARIO 8.1**

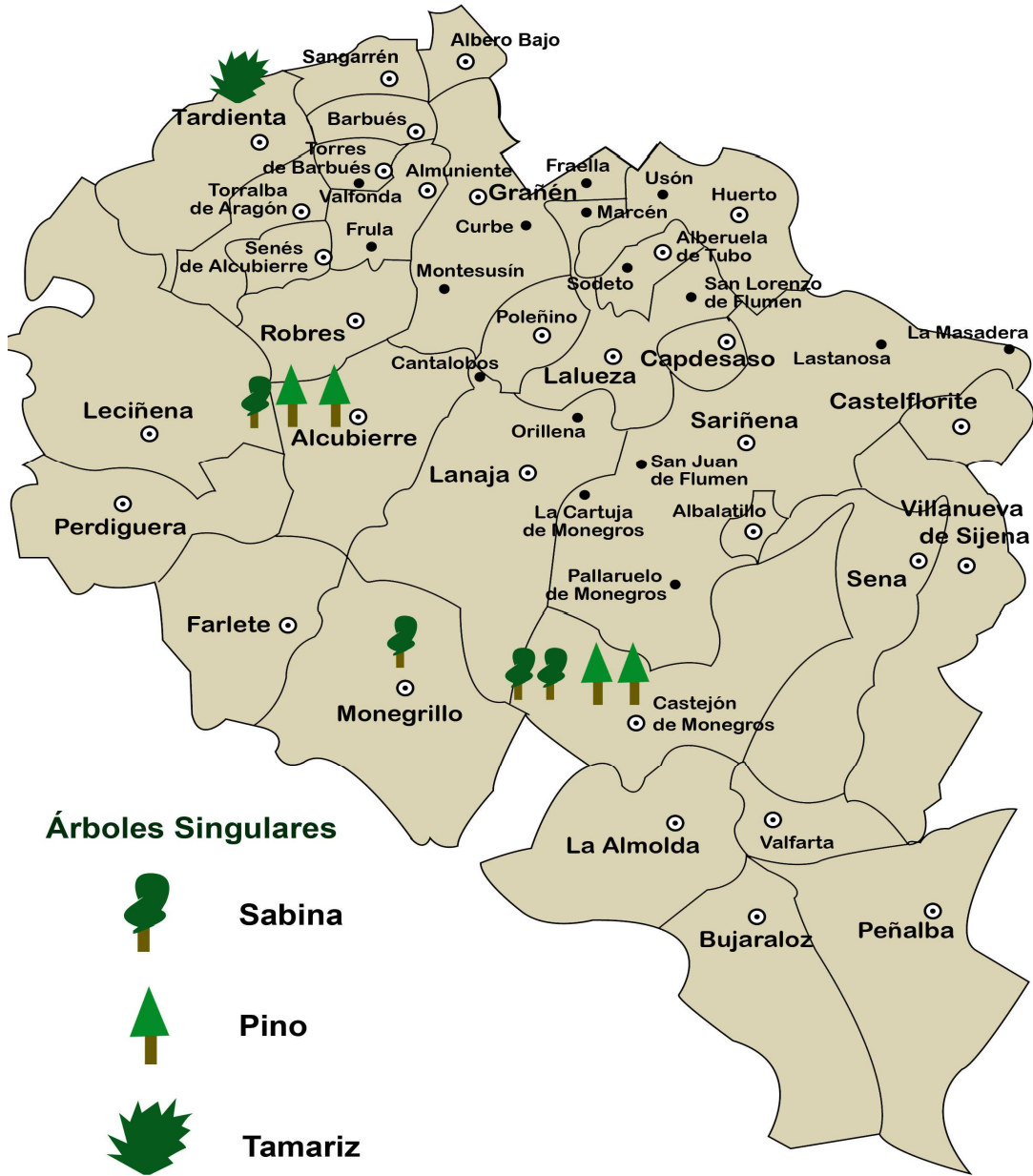

Para rellenar el formulario siga las instrucciones de la guía

<b>COMUNIDAD AUTÓNOMA:</b>	ARAGÓN
<b>ZONA RURAL:</b>	COMARCA DE LOS MONEGROS

**8 ANEXOS**

**8.2 ANTECEDENTES DE LA APLICACIÓN DE PREVIOS PROGRAMAS DE DESARROLLO RURAL EN LA ZONA (Incluidas iniciativas LEADER/PRODER)**

Nº	PLAN / PROGRAMA / INSTRUMENTO	FORMA DE INSTRUMENTAR	PERIODO	BENEFICIARIOS	RESULTADOS
1	Programa LEADER II	Se cofinancia con Fondos Estructurales (FEOGA, FEDER y FSE), Fondos del Ministerio de Agricultura y del Gobierno de Aragón	(1994-1999)	Empresarios, entidades locales, entidades empresariales asociadas, agentes económicos y sociales de la zona, asociaciones sin ánimo de lucro.	<ol style="list-style-type: none"> <li>Se formó a un total de 1.140 alumnos con un total de 7.300 horas lectivas.</li> <li>Turismo rural: Se aprobaron 31 proyectos entre los que destacan viviendas de turismo rural. Además se construyeron tres nuevos restaurantes, tres hoteles, un albergue y un camping.</li> <li>Se crearon 240 empleos en total, 38 nuevas empresas y 423 empleos consolidados.</li> <li>Pymes, Artesanía y Servicios: Se han aprobado 94 proyectos que engloban</li> </ol>
2	Programa LEADER PLUS	Se cofinancia con Fondos Comunitarios (FEOGA), de la Administración General del Estado y del Gobierno de Aragón	2000-2006	Empresarios, entidades locales, entidades empresariales asociadas, agentes económicos y sociales de la zona, asociaciones sin ánimo de lucro.	<ol style="list-style-type: none"> <li>Se crearon más de 220 nuevos empleos y consolidaron 206 puestos de trabajo.</li> <li>Se movilizó un total de 14.480.000 € y se gestionaron 200 expedientes.</li> <li>Los proyectos productivos generaron en los últimos 5 años más de 27 millones de € de volumen de negocio.</li> <li>Participación en 9 proyectos de cooperación Leader, de los que fue jefe de filas en cinco.</li> </ol>
3	Programa LEADER	Cofinanciado por el Fondo Europeo Agrícola de Desarrollo Rural (FEADER) y el Gobierno de Aragón.	2007-2013	Empresarios, entidades locales, entidades empresariales asociadas, agentes económicos y sociales de la zona, asociaciones sin ánimo de lucro.	<ol style="list-style-type: none"> <li>Hasta la fecha se han aprobado 61 proyectos, con un 36,34 % de los fondos previstos comprometidos.</li> <li>El mayor número de proyectos se concentra en la medida de desarrollo de microempresas, entre las que destaca la creación de empresas de topografía, lavandería, carpintería, ...</li> <li>Se han creado 46 puestos de trabajo y 83 empleos consolidados.</li> <li>Se participa en cuatro proyectos de cooperación: "Pon Aragón en tu mesa", "Jóvenes dinamizadores rurales", "Red de Innovación Tecnológica para el Emprendedor Rural" y "Antenas Rurales".</li> </ol>
4	Programa CULTURA 2000	Proyecto "Los canales de riego en los países del Mediterráneo"	2001-2002	Países participantes: España (Los Monegros), Francia (Perpignan) e Italia (Sicilia y Roma).	<ol style="list-style-type: none"> <li>Importe certificado: 204.000€</li> <li>Exposición itinerante "La utilización tradicional del agua en los países del Mediterráneo".</li> <li></li> <li></li> </ol>

5	Programa CULTURA 2000	Proyecto "Los pozos de hielo: una industria basada en el agua, para el bienestar"	2003-2004	Países participantes: España (Los Monegros), Francia (Perpignan) e Italia (Sicilia y Roma).	<ol style="list-style-type: none"> <li>1 Importe certificado: 299.400 €</li> <li>2 Restauración del pozo de hielo de Perdiguera y su entorno.</li> <li>3</li> <li>4</li> </ol>
6	Programa INTERREG III-A	Proyecto "TICADERU. Tecnologías de la información y la comunicación aplicadas al desarrollo rural"	2004-2008	España (Comarca de Los Monegros, Dpto. Educación del GA, INAEM), Francia (AFPA, Association nationales pour la formation professionnelle des adultes y Syndicat Mixte du Plateau de Lannemezan	<ol style="list-style-type: none"> <li>1 Creación de doce telecentros en otras tantas localidades de la Comarca.</li> <li>2 Once puntos E-learning</li> <li>3 Formación on line a través de plataforma de teleformación.</li> <li>4 Contribuir a acabar con la brecha digital entre medio rural y urbano.</li> </ol>
7	Programa INTERREG III-A	Proyecto "QUALITUR. Estrategias de desarrollo territorial basada en el fomento de la calidad turística".	2005-2007	España (Comarca de Los Monegros, Coordinadora de Juventud de Los Monegros), Francia (EURADOUR-Pays du Val d'Adour).	<ol style="list-style-type: none"> <li>1 Impulsar el potencial turístico de los territorios participantes.</li> <li>2 Se certificaron 190.500 €</li> <li>3 Publicación de guía turística, elaboración de stand promocional</li> <li>4 Señalización de Ruta de Jubierre, cursos formativos, edición manuales.</li> </ol>
8	Programa INTERREG III-A	"Estabilización laboral de los empleos temporales pluriactivos"	2005-2007	España(Instituto de Estudios e Investigación de Los Monegros, Fundación Acción Social, Coordinadora Mujeres de Los Monegros), Francia (Maison de la Horticulture de Perpignan).	<ol style="list-style-type: none"> <li>1 Importe certificado 678.172 €</li> <li>2 Construcción de la Casa del Temporero</li> <li>3 Página web para contratación de temporeros. Bolsa de trabajo</li> <li>4 Cursos de español para inmigrantes.</li> </ol>
9	Programa Operativo de Cooperación Territorial España-Francia-Andorra (POCTEFA)	Proyecto "PIR_EDES: Proyecto estratégico para el desarrollo territorial del Espacio Transfronterizo de los Pirineos Centrales".	2009-2011	España (Comarca de Los Monegros, Comarca Somontano de Barbastro, Comarca de Sobrarbe), Francia (Pays des Nestes, Pays de Coteaux, Pays du Val d'Adour).	<ol style="list-style-type: none"> <li>1 Importe aprobado 2.035.493 €</li> <li>2 Potenciar la integración transfronteriza poniendo en valor aspectos relativos al ámbito económico, medioambiental y social.</li> <li>3 Campaña para un uso eficiente del agua en colectivos infantiles, jóvenes, mujeres, consumidores en general.</li> <li>4 Cursos de francés, organización del Foro Europeo para la Juventud del Medio Rural, Ruta del Agua.</li> </ol>
10	Programa LIFE +	Proyecto "CREAMagua: Creación y restauración de ecosistemas acuáticos para la mejora de la calidad del agua y biodiversidad de cuencas agrícolas".	2011-2014	Comarca de Los Monegros, Confederación Hidrográfica del Ebro, KV Consultores, CSIF. Agricultores de la ribera del Flumen en Los Monegros.	<ol style="list-style-type: none"> <li>1 Importe aprobado 1.994.490 €</li> <li>2 Mejorar la calidad del agua de los ríos y cuencas agrícolas</li> <li>3 Cumplir la Directiva Marco del Agua (50 mg/l de nitrato) en 2015.</li> <li>4 Construcción de filtros naturales en el curso del río Flumen.</li> </ol>

Para rellenar el formulario siga las instrucciones de la guía

<b>COMUNIDAD AUTÓNOMA</b>	<b>ARAGÓN</b>
<b>ZONA RURAL:</b>	<b>COMARCA DE LOS MONEGROS</b>

8 ANEXOS

### 8.3 CUADRO DE INDICADORES SOBRE EL ESTADO INICIAL DE LA SOSTENIBILIDAD EN LA ZONA RURAL

ÁMBITO DE LA ACTIVIDAD ECONÓMICA Y EL EMPLEO		VALOR DEL INDICADOR
Aportación de la zona al PIB	% del PIB español del que es responsable la zona en cuestión	1,34% sobre el RDB Aragón
Renta	Renta bruta disponible de los hogares (por habitante)	12.705 €/hab
Desarrollo empresarial	Nº de empresas en cada uno de los sectores, tanto a nivel general, como diferenciando: autónomos, cooperativas y PYMES	
Igualdad de sexos en la dirección empresarial	Nº de empresas con sede en la zona cuyo titular es mujer	
Implantación de sistemas integrados de gestión en la empresa	Nº de empresas radicadas en la zona certificadas en los ámbitos de calidad, medio ambiente y seguridad y salud en el trabajo	
Tasa de actividad en el sector primario	Porcentaje de personas activas que están empleadas en el sector primario	33,8
Tasa de actividad en el sector secundario	Porcentaje de personas activas que están empleadas en el sector secundario	31
Tasa de actividad en el sector terciario	Porcentaje de personas activas que están empleadas en el sector terciario	35,2
Trabajadores por sector y régimen de la Seguridad Social	Este indicador debe presentar los datos tanto generales, como desagregados por sexos, clases de edad y nacionalidad	
Empleados públicos	Nº de empleados públicos con puesto de trabajo en la zona, de la AGE y de la CA	
Paro	Este indicador debe presentar los datos tanto generales, como desagregados por sexos, clases de edad y nacionalidad, con referencia de cierre en diciembre	Total 629 (352 hombres: >44 años 102, de 30 a 44 años 140 y < 30 años 110) y (277 mujeres: >44 años 87, de 30 a 44 años 118 y < 30 años 72)
Productos y servicios estratégicos para la zona rural	Nº y tipo de los bienes o servicios producidos en la zona considerados estratégicos para el desarrollo rural por el Plan de Zona	
Explotaciones agrarias	Nº de explotaciones agrarias	4.133
Empresas agrarias por subsector productivo	Cantidad de empresas en cada uno de los subsectores, tanto a nivel general, como diferenciando: autónomos, cooperativas y PYMES	
Agricultores profesionales	Según definición del art. 2.5 de la ley 19/1995 de modernización de las explotaciones agrarias, modificado en la disposición final primera de la ley 45/2007 para el desarrollo sostenible del medio rural	
Explotaciones con titularidad compartida	Según Registro de titularidad compartida de las explotaciones	
Sistemas de riego	% de superficie dedicada a la agricultura de regadío con sistemas de riego localizado, aspersión y superficie	30,90 % de la SAU
Denominaciones de calidad diferenciada	Nº de Denominaciones de Origen Protegidas (DOPs), Indicaciones Geográficas Protegidas (IGPs) y Especialidades Tradicionales Garantizadas (ETGs), de la zona rural	0
Implantación del contrato territorial	Nº, superficie y % de la SAU total cubierta por explotaciones que han suscrito contratos territoriales	
Agricultura ecológica	% de la SAU dedicada a agricultura o ganadería ecológica	8.626,2 hectareas
Ganadería extensiva	UGM en extensivo de la zona. Carga de pastoreo extensivo en UGM/ha	
Empresas forestales	Nº de empresas y nº de trabajadores en el sector forestal	
Turismo rural	Nº de alojamientos de plazas, de pernoctaciones y % de ocupación en establecimientos de turismo rural	25 viviendas de turismo rural con 161 plazas.
Nº de establecimientos turísticos certificados con Q Calidad Turística	Nº de establecimientos de la zona que estén adheridos al Sistema de Calidad Turística de España	0

Comercio rural	Nº y nº por cada 1.000 habitantes, de establecimientos comerciales y de empresarios autónomos de comercio ambulante de la zona
Nº de oficinas bancarias	Nº de oficinas bancarias por cada 10.000 habitantes

sin datos
24

### ÁMBITO DE LAS INFRAESTRUCTURAS Y EQUIPAMIENTOS BÁSICOS

Tiempo de acceso por carretera al núcleo urbano mayor de 30.000 habitantes más próximo	En minutos
Desarrollo de la red de carreteras asfaltadas	Nº de km que están asfaltados en las carreteras de la zona
Comunicación entre poblaciones	% de las poblaciones con más de 50 habitantes con acceso asfaltado
Transporte público por carretera	Nº de concesiones de transporte regular con servicio en la zona, nº de rutas escolares % de la población que tiene acceso en su propio municipio a alguna línea regular de transporte público Nº y % de autobuses adaptados para su uso por personas con movilidad reducida % de la población en edad escolar que reside fuera de municipios con centros de enseñanza, y % de ese grupo que tiene accesos a alguna ruta escolar en su municipio
Taxis rurales	Nº de taxis rurales por cada 1.000 habitantes
Transporte de viajeros por ferrocarril	Nº de estaciones de tren en la zona Nº de billetes de tren expedidos dentro de la zona
Caminos naturales y vías verdes	Km caminos naturales y vías verdes en la zona
Abastecimientos de agua potable	Nº y % de la población abastecida con agua apta para el consumo
Servicio de recogida selectiva de residuos	Nº y % de población y de municipios con un sistema de recogida selectiva de residuos
Suministro eléctrico	Nº de núcleos y población con un suministro eléctrico adecuado. % respecto al total de núcleos y de población Nº de municipios que disponen de iluminación de las vías públicas de bajo consumo y no contaminante
Implantación de TIC	Población con acceso potencial a Internet en banda ancha Población con acceso a telefonía móvil
Ayuntamientos que prestan servicios a través de Internet	% de la población de la zona con cobertura de algún servicio público a través de Internet
Nº de certificados digitales	Nº de personas en la zona a las que se les ha expedido un certificado digital
Implantación de las energías renovables	Nº de plantas productoras de energías renovables diferenciando por tipos, conectadas a la red o de autoabastecimiento Potencia Instalada (MW) de las plantas productoras de energía renovable, tanto las conectadas a la red como las no conectadas % de energía renovable producida en la zona/total de energía consumida en la zona % población que dispone de un sistema de generación de energía renovable para autoconsumo

### VALOR DEL INDICADOR

Sariñena - Huesca: 48 Km (35 minutos)
100%
3
sin datos
21.230 habitantes (100% población)
21.230 habitantes (100% población) 31 municipios (100 %)
49 núcleos y 21.230 habitantes (100% de los núcleos y 100% de la población)
21.230 habitantes
21.230 habitantes
Cogeneración 2, hidroeléctrica 1, eólica 2, solar fotovoltaica 2
102,77 megawatios

### ÁMBITO DE LOS SERVICIOS Y EL BIENESTAR SOCIAL

Población	Nº de habitantes
Densidad de población	Nº de habitantes por km2
Variación de población	Variación de la población en periodo de 50 y de 10 años anterior, en porcentaje
Estructura de la población	% de la población por clase de edad (<16, 16-64, ≥65 y total) y sexos

### VALOR DEL INDICADOR

21.230 habitantes
7,60%
< 15 años = 9,9 % (51,87% H / 48,15% M) 16-64 años = 62,9 % (54,27% H / 45,76% M) > 65 años = 27,2 % (45,76% H / 54,24% M) Total: 21.230 hab. (51,72% H / 48,28% M)

	Tasa de masculinidad por clases de edad	< 15 años = 1,07 % 16-64 años = 1,18 % > 65 años = 0,84 %
Tasa de dependencia y coeficiente de sustitución	Tasa de dependencia: población que no trabaja (población <16 años + población ≥65 años)/población que trabaja (entre 16 y 64 años) Coeficiente de sustitución: población 10-14 años/población 60-64 años	0,58 0,56
Población inmigrante	Población por sexos y clases de edad (<16, 16-64, ≥65 y total)	sin datos
Personas con discapacidad o dependencia	Nº de personas	
Guardia Civil	Nº de cuarteles, nº de efectivos y nº de vehículos	5 cuarteles (Lanaja, Leciñena, Sariñena, Taridenta y Villanueva de Sijena)
Policía Local y bomberos	Nº de ayuntamientos con servicio de policía local, nº efectivos policía local, nº vehículos policía local, nº parques bomberos, nº efectivos bomberos, nº vehículos autobomba	1 ayuntamiento, 2 efectivos y un vehículo
Atención a mujeres maltratadas	Nº de centros de atención inmediata acondicionados Nº de casas municipales dispuestas para la acogida	1 (Sariñena) 1 (Grañén)
Guarderías 0-3 años	Nº de municipios con guardería. Nº de guarderías. Capacidad y % de ocupación	12 municipios / 20 aulas. 272 plazas / 66,91 % ocupación
Centros de enseñanza primaria y secundaria	Nº, capacidad y ocupación de los mismos	Centros de enseñanza secundaria: 3 Centros de enseñanza primaria: 13
Dotación de los centros de enseñanza primaria y secundaria	Nº de ordenadores por alumno	
Alumnos con necesidad de desplazarse al colegio	% de alumnos que residen en núcleos diferentes a aquel en el que está el centro, respecto del total de alumnos del mismo	
Accesibilidad de los centros de enseñanza primaria y secundaria	Tiempo de recorrido del alumno más distantes	
Abandono educativo temprano y fracaso escolar	% de jóvenes que abandonan los estudios en la zona rural % de jóvenes que tienen fracaso escolar	
Formación de la población rural	% de población analfabeta, sin escolarizar, con estudios primarios, con estudios secundarios y con estudios superiores	Analfabetos: 4,86% Sin estudios: 14,31% 1er grado: 34,82% 2º grado: 38,68% 3er grado: 7,31%
Centros polideportivos	Nº de municipio y nº habitantes con centro polideportivo	
Bibliotecas y casas culturales	Nº de municipios y nº de habitantes con bibliotecas y casas culturales en su municipio. Nº habitantes con acceso a servicio de biblioteca móvil	19 bibliotecas (17.896 hab)
Bienes de interés cultural	Nº de bienes de interés cultural declarados	30
Ferias agroalimentarias y de artesanía programadas	Nº de ferias	0
Instalaciones para otras actividades culturales programadas	Nº de instalaciones para actividades culturales programadas	
Centros de salud (asistencia primaria)	Nº de centros, nº de personal sanitario (médicos, enfermeros, auxiliares de clínica)	Centros de salud: 3
Consultorios locales (asistencia primaria)	Nº de centros	Consultorios médicos: 41
Acceso al centro de salud para asistencia primaria	Tiempos medio y extremo de acceso desde los núcleos de la zona al centro de salud	
Tratamiento de las urgencias médicas	Nº de centros dentro de la zona y, en su caso, fuera de ella Nº de ambulancias de soporte vital básico y avanzado Nº de helicópteros para emergencias y transporte eventual de urgencias	3
Centros de atención médica especializada	Tiempos medio y extremo de llegada de la ambulancia a los núcleos de la zona Nº de centros dentro de la zona y, en su caso, fuera de la zona Nº de especialidades cubiertas por SS atendidas dentro de la zona	0 0
	Tiempo medio y extremos de acceso desde los núcleos de la zona al centro de salud	0
Servicios de asistencia social	Nº centros, nº personal y nº vehículos Existencia de servicio telefónico de información	

Centros de día/noche y residencias	Nº centros de información y atención presencial en materia de política social Nº de centros de cada tipo. Nº de plazas. % ocupación	Centros de día:1 (30 plazas) Residencias para mayores: 3 (187 plazas)
Planes municipales de urbanismo	Nº de municipios con planes de urbanismo	995,30 hectareas
Uso del suelo urbano	Superficie ocupada por el suelo urbano	Primera residencia: 70,16 % Segunda residencia: 17,20 % Vacías: 12,62 %
Viviendas	% de viviendas que son primera residencia, segunda y que están vacías	30
Patrimonio arquitectónico	Nº edificios declarados Bien de Interés Cultural Nº de otros edificios catalogados por su valor como patrimonio arquitectónico	
<b>ÁMBITO DEL MEDIO AMBIENTE</b>		
Red Natura 2000	Nº y superficie de lugares Natura 2000 en la zona rural  Nº y superficie de lugares de la Red Natura 2000 con Plan de Gestión aprobado Nº de centros de interpretación y educación ambiental en la Red	6 LICs (52.773,8 ha) 6 ZEPAS (59.141,6 ha)  1 (Centro de Interpretación de la Laguna de Sariñena)
Especies y hábitat indicadores de la sostenibilidad ambiental de la zona	Nombre de las especies elegidas y censos  Nombre de los hábitat elegidos y superficie Índice de aves comunes	
Uso del suelo	Según la tipología CORINE	Supf. Artificiales: 2.008,5 ha Zonas agrícolas: 224.768,6 ha Zonas forestales con veg natural y espacios abiertos: 48.891,4 ha Zonas húmedas: 523,2 ha Superficies de agua: 357 ha
Superficie afectada por grandes incendios forestales	La superficie afectada por grandes incendios forestales durante los 5 años anteriores	291,3 hectareas (1.995 a 2.006)
Superficie forestal con plan de gestión	Superficie y % de terreno forestal con PORF o plan de gestión	71.650 hectareas
Proyección del paisaje rural	Superficie rural con objetivos asignados de calidad del paisaje	
Proyectos experimentales de custodia del territorio	Nº y superficie de fincas incluidas en proyectos experimentales de custodia del territorio	420 Kg/hab/año
Producción y gestión de residuos	Producción de residuos por habitante Nº de municipios y % de la población de la zona rural con recogida selectiva de residuos  Nº de municipios y % de la población de la zona dotada de puntos limpios Nº de vertederos ilegales Nº RSU destinadas a vertedero, a reciclaje o a compostaje	31 municipios y 100% de la población 1 en Sariñena (20,98%) 0 Vertedero: 8.449 Tm Reciclaje: 666,60 Tm Compostaje: 0
Depuración de vertidos de aguas residuales	Nº municipios y nº habitantes equivalentes que producen vertidos sobre lugares de la Red Natura 2000 Nº y % de los municipios y de la población equivalente que vierte a la Red Natura 2000 con vertido depurado Nº y % de los municipios y de habitantes equivalentes que no vierten a la Red Natura 2000 de la zona con vertido depurado	
Consumo de aguas superficiales y subterráneas en la zona	Hm3/año de agua consumida para todos los usos, de aguas superficiales y de aguas subterráneas Hm3/año de agua consumida para riego de aguas superficiales y de aguas subterráneas	

**VALOR DEL INDICADOR**

6 LICs (52.773,8 ha)  
6 ZEPAS (59.141,6 ha)

1 (Centro de Interpretación de la Laguna de Sariñena)

Supf. Artificiales: 2.008,5 ha  
Zonas agrícolas: 224.768,6 ha  
Zonas forestales con veg natural y espacios abiertos: 48.891,4 ha  
Zonas húmedas: 523,2 ha  
Superficies de agua: 357 ha

291,3 hectareas  
(1.995 a 2.006)

71.650 hectareas

420 Kg/hab/año

31 municipios y 100% de la población

1 en Sariñena (20,98%)

0

Vertedero: 8.449 Tm  
Reciclaje: 666,60 Tm  
Compostaje: 0

Para rellenar el formulario siga las instrucciones de la guía

<b>COMUNIDAD AUTÓNOMA:</b>	ARAGÓN
<b>ZONA RURAL:</b>	COMARCA DE LOS MONEGROS

**8 ANEXOS**

**8.4 PLANO DE LOCALIZACIÓN DE ACCIONES**

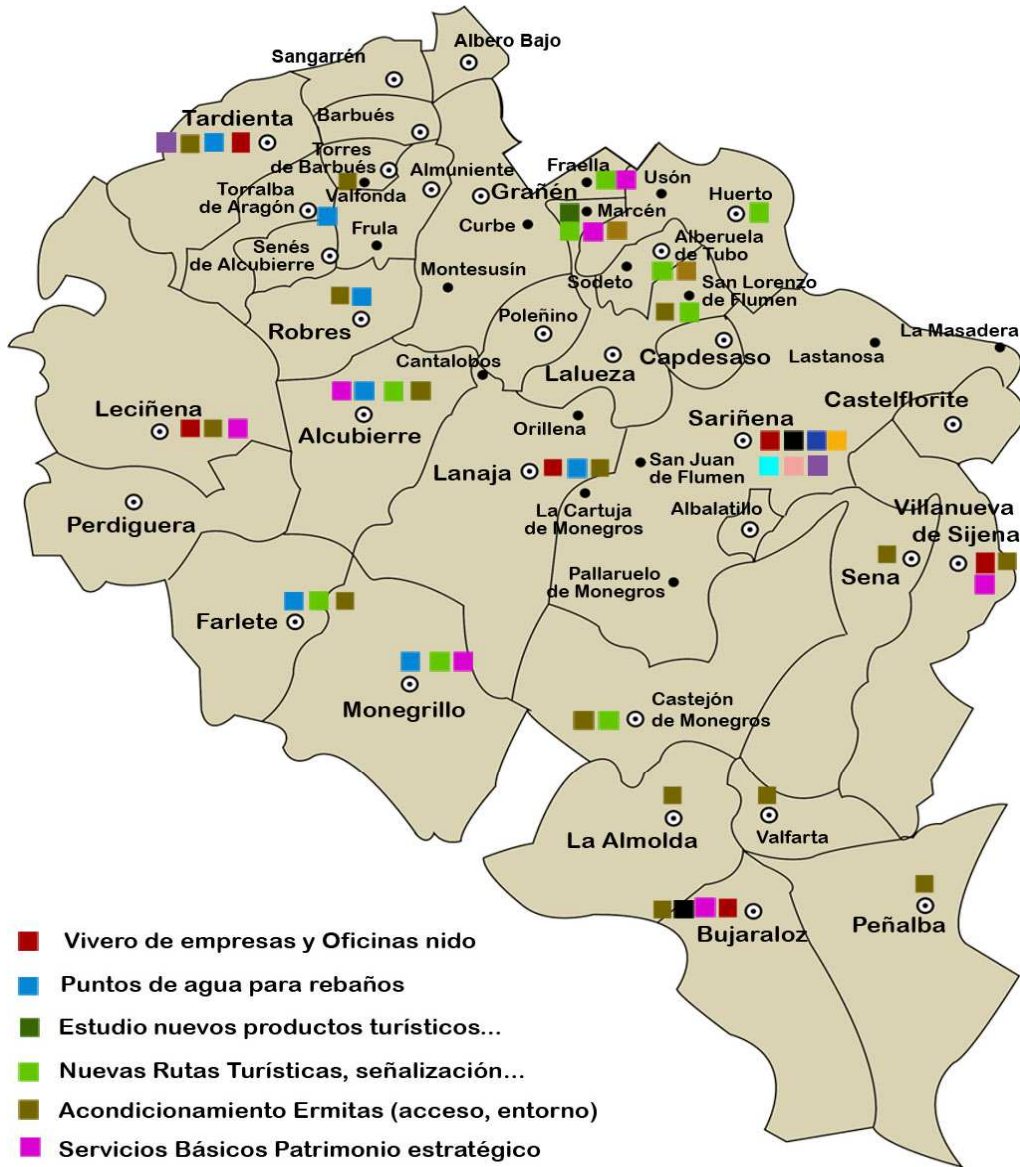

- Vivero de empresas y Oficinas nido
- Puntos de agua para rebaños
- Estudio nuevos productos turísticos...
- Nuevas Rutas Turísticas, señalización...
- Acondicionamiento Ermitas (acceso, entorno)
- Servicios Básicos Patrimonio estratégico
- Mataderos públicos mejora
- Bareras arquitectónicas
- Centro de Visitantes
- Revalorización Activos Geológicos
- Inversiones Laguna Sariñena
- La Cartuja. Estudio potencialidades
- Inversiones y equipamiento residencias geriátricas

El resto de actuaciones son de ámbito comarcal



Para rellenar el formulario siga las instrucciones de la guía

<b>COMUNIDAD AUTÓNOMA:</b>	<b>ARAGÓN</b>
<b>ZONA RURAL:</b>	<b>COMARCA DE LOS MONEGROS</b>
<b>8 ANEXOS</b>	

### 8.5 IDENTIFICACIÓN DE LOS INTERLOCUTORES PARA LA ELABORACIÓN, SEGUIMIENTO Y EVALUACIÓN DEL PROGRAMA

INTERLOCUTORES	COMPOSICIÓN	FUNCIONES	
<b>Comisión Interdepartamental</b>	<p>a) Presidente, que podrá delegar en el Vicepresidente del Gobierno Dos Vicepresidentes</p> <p>b) Un Vocal, con categoría al menos de Director General, designado por el Consejero correspondiente, por cada uno de los departamentos siguientes:</p> <p>c) Un vocal por cada uno de los grupos parlamentarios</p> <p>d) El Secretario</p> <p>e) Vicesecretario</p>	<p>Presidente del Gobierno de Aragón Consejeros de Presidencia y Medio Ambiente</p> <p>Presidencia, Economía, Hacienda y Empleo Obras Públicas, Urbanismo y Transporte Política Territorial, Justicia e Interior Agricultura y Alimentación Salud y Consumo Industria, Comercio y Turismo Educación, Cultura y Deporte Medio Ambiente Ciencia, Tecnología y Universidad Servicios Sociales y Familia</p> <p>Secretario General Técnico del Departamento de Presidencia Secretario General Técnico de Medio Ambiente</p>	<p>a) Coordinación Interdepartamental del Gobierno de Aragón para la aplicación de la Ley 45/2007</p>
<b>Consejo Para el Medio Rural de Aragón</b>	<p>a) Presidente, que podrá delegar en el Vicepresidente del Gobierno b) Dos Vicepresidentes</p> <p>c) Un Vocal, con categoría al menos de Director General, designado por el Consejero correspondiente, por cada uno de los departamentos siguientes:</p> <p>d) Un vocal por cada uno de los grupos parlamentarios, designado por el Presidente del Consejo a propuesta de dichos grupos</p> <p>e) Tres vocales por cada una de las Diputaciones Provinciales, designados por cada una de ellas</p> <p>f) Tres Vocales por provincia, en representación de las Comarcas, designados por el</p>	<p>Presidente del Gobierno de Aragón Consejeros de Presidencia y Medio Ambiente</p> <p>Presidencia, Economía, Hacienda y Empleo Obras Públicas, Urbanismo y Transporte Política Territorial, Justicia e Interior Agricultura y Alimentación Salud y Consumo Industria, Comercio y Turismo Educación, Cultura y Deporte Medio Ambiente Ciencia, Tecnología y Universidad Servicios Sociales y Familia</p>	<p>a) Proponer al Gobierno de Aragón la aprobación de los Planes de Zona</p> <p>b) Elaborar criterios comunes y proponer e impulsar cuantas actuaciones se consideren necesarias en relación con el medio rural y, en particular, con medidas de desarrollo rural reguladas en Ley 45/2007, de 13 de diciembre</p> <p>c) Evaluar la puesta en práctica del Programa de Desarrollo Rural Sostenible en Aragón</p> <p>d) Informar y se informado sobre aquellas disposiciones, planes y proyectos de interés general, que se le sometan y que sean de aplicación en Aragón, directamente relacionados con el desarrollo rural sostenible</p> <p>e) Informar sobre cualquier modificación posterior que se proponga del Programa de Desarrollo Rural Sostenible</p> <p>f) Actuar como ámbito de colaboración y</p>

	<p>Consejo de Cooperación Comarcal</p> <p>g) Tres Vocales en representación del Ministerio de Medio Ambiente, Rural y Marino</p> <p>h) Un Vocal designado por el Delegado del Gobierno de Aragón</p> <p>i) Dos Vocales en representación de la Red Aragonesa de Desarrollo Rural</p> <p>j) Un Vocal en representación del Consejo Económico y Social de Aragón</p> <p>k) Un Vocal en representación del Consejo de Protección de la Naturaleza de Aragón</p> <p>l) Secretario del Consejo para el Medio Rural de Aragón</p> <p>m) Vicesecretario del Consejo para el Medio Rural de Aragón</p>	<p>Secretario General Técnico del Departamento de Presidencia</p> <p>Secretario General Técnico del Departamento de Medio Ambiente</p>	<p>contraste, entre todas las partes implicadas, para la mejora y la puesta en valor del mundo rural y de su aportación al conjunto de la sociedad, así como del análisis y búsqueda de alternativas y soluciones a la problemática de un desarrollo rural económicamente viable, socialmente aceptable y ambientalmente</p>
<p><b>Comisión Permanente</b></p>	<p>a) Presidente del Pleno, que será también el de la Comisión Permanente</p> <p>b) Siete Consejeros comarcales, designados por su Presidente respetando la pluralidad política y con un mínimo de un representante por cada uno de los partidos políticos presentes en dicho Consejo</p> <p>c) Tres Vocales de los previstos en la letra c) y d) del apartado anterior, designados entre ellos</p> <p>d) Vocal previsto en la letra e) del apartado anterior</p> <p>e) Vocales indicados en las letras f) del apartado anterior, que actuarán como secretario y vicesecretario, respectivamente</p>	<p>Uno por cada partido político del Consejo</p>	<p>a) Elaborar criterios comunes para la colaboración entre Administraciones públicas en ella representadas para la aplicación del PDRS en la zona</p> <p>b) Elaborar la propuesta del Plan de zona</p> <p>c) Proponer la realización de programas conjuntos de actuación entre las administraciones públicas, orientados a la consecución de los objetivos establecidos en el artículo 2 de la Ley 45/2007, de 13 de noviembre, en la zona</p>
<p><b>Comité Comarcal para el Desarrollo Rural</b></p>	<p>a) Presidente</p> <p>b) Resto de miembros del Consejo Comarcal</p> <p>c) Siete Vocales, uno por grupo, representando a cada uno de los grupos presentes en la zona (uno por grupo), designados por el Grupo LEADER que actúe en la zona o, en su defecto, designados por la Comarca previa consulta a los mencionados agentes económicos y sociales</p> <p>d) Dos Vocales en representación de cualquier asociación de la zona de actuación, designados por la Comarca</p> <p>e) Un Vocal en representación de la Diputación Provincial correspondiente</p> <p>f) Dos Vocales en representación de la Administración de la Comunidad Autónoma de Aragón designados por los Consejeros de Presidencia y Medio Ambiente, que actuarán como Secretario y Vicesecretario del Pleno, respectivamente</p>	<p>Presidente de la Comarca correspondiente a la zona de actuación</p> <p>Organizaciones profesionales agrarias</p> <p>Asociaciones de conservación de la naturaleza</p> <p>Asociaciones empresariales</p> <p>Organizaciones sindicales más representativas</p> <p>Asociaciones de mujeres</p> <p>Asociaciones de jóvenes</p> <p>Asociaciones de personas mayores y de pensionistas por jubilación</p>	<p>a) Aprobar la propuesta de Plan de zona con carácter previo a su remisión al Gobierno de Aragón para su aprobación definitiva</p> <p>b) Realizar el seguimiento y evaluación del Plan de Zona</p> <p>c) Actuar como ámbito de colaboración y contraste, entre todas las partes implicadas, para la mejora y la puesta en valor del mundo rural y de su aportación al conjunto de la sociedad, así como del análisis y búsqueda de alternativas y soluciones a la problemática de un desarrollo rural económicamente viable, socialmente aceptable y ambientalmente sostenible para su zona</p>

Para rellenar el formulario siga las instrucciones de la guía

COMUNIDAD AUTÓNOMA: ARAGÓN  
ZONA RURAL: COMARCA DE LOS MONEGROS

ANEXOS

### 8.6 MÉTODO Y RESULTADOS DEL PROCESO DE PARTICIPACIÓN PÚBLICA REALIZADO PARA LA ELABORACIÓN DEL PLAN

Nº	Método de participación	Interlocutores	Participantes	Planteamientos	Consideración en el PLAN
1	Asamblea Asociación Empresarial Intersectorial de Los Monegros (AEIM). Sariñena, 30/6/2010	<b> Lorena Canales. Pdta. CEDER</b> Antonio Puyol, vicepte. CEDER Josan Angulo, coord. Desarrollo	<b> 22 asistentes</b> Junta Directiva AEIM	<b> Fomento cultura emprendedora</b> Control de Mosquitos y Mosca negra Señalización turística	Recogido en medidas Eje 1. Recogido en medidas Eje 4. Recogido en medidas Eje 1.
2	Reunión Informativa. Ayto. de Lanaja. 30/6/2010	<b> Cecilio Boned. Alcalde</b> Álvaro Amador. Cons. Comarcal Isaías Fernández. Coord. Comar.	<b> 15 asistentes</b> Asoc. Mayores Lanaja Asoc. Viticultores Monegros Asoc. Amas de Casa y Consumidores	<b> Recuperación Cartuja Fuentes</b> Dinamización sector agroalimentario Más Servicios sociales para mayores	Recogido en medidas Eje 3. Recogido en medidas Eje 1. Recogido en medidas Eje 3.
3	Reunión Informativa. Ayto. de Grañén. 30/6/2010	<b> Juan A. Rodríguez. Alcalde</b> Manuel Conte. Pte. Comarca Pilar Machín. Técnico Desarrollo	<b> 46 asistentes</b>	<b> Extensión TICs a toda la población</b> Promoción de viviendas para jóvenes Red Comarcal de Protección Civil Concienciación medioambiental	Recogido en medidas Eje 2. Recogido en medidas Eje 3. Recogido en medidas Eje 3. Recogido en medidas Eje 3.
4	Reunión Informativa. Sector: Asociaciones de Mayores. Ayto. Sariñena, 2-7-2010	<b> Manuel Conte. Pte. Comarca</b> Daniel Pérez. Vicepte. Comarca Chus Zapater. Coord. Serv. Soc.	<b> 14 asistentes</b> Asociaciones Mayores Héctor Azara. Cons. Comarcal	<b> Mantener Patrimonio Cultural</b> Solventar barreras arquitectónicas. Mayores recursos servicios sociales	Recogido en medidas Eje 3. Recogido en medidas Eje 3. Recogido en medias Eje 3.
5	Reunión informativa. Ayto. Leciñena, 5/7/2010	<b> Gonzalo Gavín, alcalde</b> Álvaro Amador, cons. Comarcal Héctor Azara, cons. Comarcal Elena Villellas, coord. Comunic.	<b> 15 asistentes</b> A. Laguna, alcalde Monegrillo Asoc. Mujeres y Consumidores	<b> Apoyo a emprendedores</b> Recursos sociosanitarios Recurso sociales y educativos	Recogido en medidas Eje1. Recogido en medidas Eje 3. Recogido en medidas Eje3.
6	Reunión informativa. Ayuntamiento de Tardienta 5/7/2010	<b> Mª Luz Abadía, alcaldesa</b> Daniel Pérez, vicepte. Comarca Francisca Gállego, coord. Gral.	<b> 30 asistentes</b> Soc. Deportiva Santa Quiteria Sociedad Cazadores Asociación Amas de Casa Asociación Amigos del Monte Sindicato de Riegos Asoc. Cultural Tripleté	<b> Figura protección espacio natural</b> Fomento acceso vivienda Medidas emergencia y protección civil	Recogido en medidas Eje 4. Recogido en medidas Eje 3. Recogido en medidas Eje 3.

7	Reunión informativa Ayto. Alberuela de Tubo. 5/7/2010	<b>Rosa Pons, alcaldesa</b> José Mª Penella, tte. Alcalde Antonio Puyol, vicepte. CEDER Isaías Fernández, coord. IEIM	<b>23 asistentes</b> Asociación Mujeres Asociación Cultural El Puntal	<b>Transformación prod. Agroganad.</b> Creación nuevas empresas Desarrollo turismo rural	Recogido en medidas Eje 1. Recogido en medidas Eje 1. Recogido en medidas Eje 1.
8	Reunión informativa Ayuntamiento Peñalba. 8/7/2010	<b>Carlos Lerín, alcalde</b> Manuel Conte, pde. Comarca Luis Lax, consejero comarcal Mario Frauca, consej. Comarcal Elena Villellas, coord. Comunic.	<b>18 asistentes</b>	<b>Fomentar el turismo rural</b> Creación de empleo femenino y joven Aumentar recursos para mayores Figura de protección patrimonio natural	Recogido en medidas Eje 1 Recogido en medidas Eje 1 Recogido en medidas Eje 3 Recogido en medidas Eje 4
9	Reunión informativa Ayuntamiento de Alcubierre. 8/7/2010	<b>Álvaro Amador, alcalde</b> A. Salillas, vicepte. Comarcal Isaías Fernández, coord. IEIM	<b>19 asistentes</b>	<b>Mejora infraestructuras eléctricas</b> Apoyo turismo rural Facilitar el acceso a la vivienda Transformación prod. Agroalimentarios	Recogido en medidas Eje 1 Recogido en medidas Eje 1 Recogido en medidas Eje 3 Recogido en medidas Eje 1
10	Reunión informativa Ayuntamiento de Poleñino. 8/7/2010	<b>Daniel Périz, vicepte. Comar</b> Josan Angulo, coord. Desarrollo	<b>10 asistentes</b>	<b>Embellecimiento urbanístico</b> Eliminación mosquitos y mosca negra Más servicios a nuestros mayores	Recogido en medidas Eje 2 Recogido en medidas Eje 5 Recogido en medidas Eje 3
11	Reunión informativa. Ayuntamiento de Sena. 9/7/2010	<b>A. Amador, cons. comarcal</b> Josan Angulo, coord. Desarrollo	<b>11 asistentes</b>	<b>Dotación es servicios enclaves</b> Mejoras tratamientos medioambientales Dinamización sector agropecuario	Recogido en medidas Eje 2 Recogido en medidas Eje 2 Recogido en medidas Eje 1
12	Reunión Asociación conservacionista de Los Monegros. Sariñena 9/7/2010	<b>Francisca Gállego, coord. Gral</b> Josan Angulo, coord. Desarrollo	<b>6 asistentes</b>	<b>Asesoría agricultura ecológica</b> Conservación entorno laguna Sariñena Figura de protección naturaleza Lugares de interés geológico	Recogido en medidas Eje 1 Recogido en medidas Eje 4 Recogido en medidas Eje 4 Recogido en medidas Eje 4
13	Reunión informativa. Ayto. Castejón de Monegros, 9/7/2010	<b>Pilar Serrate, alcaldesa</b> Manuel Conte, pte. Comarca Elena Villellas, coord. Comunic.	<b>15 asistentes</b> Asoc. Amas de Casa y consumidores El Castillo Luis Lax, cons. Comarcal José Santos Badimón, concejal Asoc. Tercera edad	<b>Mejorar las comunicaciones</b> Fomentar transformación agroalimentar. Creación de pymes, más empleo local Potenciar el turismo rural	Recogido en medidas Eje 2 Recogido en medidas Eje 1 Recogido en medidas Eje 1 Recogido en medidas Eje 1
14	Reunión informativa. Ayto. La Almolda, 12/7/2010	<b>Angela Labarta, alcaldesa</b> Manuel Conte, pte. Comarca Elena Villellas, coord. Comunicac	<b>23 asistentes</b> Asociación Amas de Casa Asociación de Mayores	<b>Creación industrias transformación</b> agroganadera y agroalimentaria Apoyo a los jóvenes emprendedores	Recogido en medidas Eje 1 Recogido en medidas Eje 1
15	Reunión Ayuntamiento de Huerto, 12/7/2010	<b>Francisco Viela, alcalde</b> Antonio Puyol, vicepte. CEDER José Manuel Penella, CEDER Josan Angulo, Coord. Desarrollo	<b>12 asistentes</b>	<b>Llegada de ADSL a todos núcleos</b> Incentivar transformación y comercialización agroganadera Matadero comarcal Más información turística Mejora acceso vivienda	Recogido en medidas Eje 2 Recogido en medidas Eje 1 Recogido en medidas Eje 2 Recogido en medidas Eje 4 Recogido en medidas Eje 3

16	Reunión Asociaciones de Mujeres y Consumidores. Sariñena, 13/7/2010	<b> Lorena Canales, alcaldesa</b> Margarita Pérez, pta. Coord. Com Francisca Gállego, coord. Gral.	<b>27 asistentes</b>	<b> Tratamiento purines</b> Mayor información comarcal Formación para el autoempleo Agricultura ecológica Fomento gabinetes asesoría agricultor Bolsa de viviendas comarcal Cobertura TICS	Recogido en medidas Eje 4 Recogido en medidas Eje 2 Recogido en medidas Eje 1 Recogido en medidas Eje 1 Recogido en medidas Eje 1 Recogido en medidas Eje 3 Recogido en medidas Eje 2
17	Reunión informativa Ayuntamiento de Monegrillo, 13/7/2010	<b> Alejandro Laguna, alcalde</b> Manuel Conte, pte. Comarcal Isaías Fernández, coord. IEIM	<b>16 asistentes</b>	<b> Nuevos yacimientos de empleo</b> Transformación productos del campo Diversificar la producción local Figura de protección paisaje Rehabilitación Cartuja Fuentes. Parador Sociedad Comarcal Vivienda	Recogido en medidas Eje 1 Recogido en medidas Eje 1 Recogido en medidas Eje 1 Recogido en medidas Eje 4 Recogido en medidas Eje 3 Recogido en medidas Eje 3
18	Reunión informativa Ayuntamiento de Lalueza 13/7/2010	<b> Daniel Pérez, alcalde</b> Francisca Gállego, coord. Gral.	<b>38 asistentes</b>	<b> Ayuda incorporación mujer empleo</b> Fomento cultura emprendedora Puesta en valor agricultura Servicios de calidad Implicación jóvenes territorio Apoyo al turismo rural Conservación y recuperación territorio	Recogido en medidas Eje 1 Recogido en medidas Eje 1 Recogido en medidas Eje 1 Recogido en medidas Eje 2 Recogido en medidas Eje 1 Recogido en medidas Eje 1 Recogido en medidas Eje 4
19	Reunión informativa Ayuntamiento de Capdesaso, 13/7/2010	<b> Clemente Jaime, alcalde</b> Álvaro Amador, cons. Comarcal Elena Villellas, coord. Comunicac	<b>35 asistentes</b>	<b> Impulso agroganadería</b> Transformación y comercialización Fomento espíritu emprendedor Mejora comunicaciones	Recogido en medidas Eje 1 Recogido en medidas Eje 1 Recogido en medidas Eje 1 Recogido en medidas Eje 2
20	Reunión informativa Ayuntamiento de Castellflorite, 14/7/2010	<b> Pedro M. Loscertales, alcalde</b> Daniel Pérez, vicepte. Comarcal	<b>31 asistentes</b>	<b> Reforestación y manten. Montes</b> concluir Eje de Los Monegros Potenciar energías renovables Talleres para fomento autoempleo Más recursos en servicios sociales Más recursos en sanidad y educación Coberturas TDT, telefonía móvil, ADSL	Recogida en medidas Eje 4 Recogida en medidas Eje 4 Recogida en medidas Eje 1 Recogida en medidas Eje 3 Recogida en medidas Eje 3 Recogida en medidas Eje 2
21	Reunión informativa Ayuntamiento de Sariñena, 15/7/2010	<b> Lorena Canales, alcaldesa</b> Josan Angulo, coord. Desarrollo	<b>27 asistentes</b>	<b> Mejora de las comunicaciones</b> Aprovechar situación geoestratégica Potenciar comunicaciones ferrocarril Fomento puestos de trabajo Mataderos, transformación agropecuar. Figura de protección paisaje Tratamiento purines	Recogida en medidas Eje 2 Recogida en medidas Eje 2 Recogida en medidas Eje 1 Recogida en medidas Eje 2 Recogida en medidas Eje 4 Recogida en medidas Eje 4
22	Reunión informativa Ayuntamiento de Senés de Alcubierre 20/7/2010	<b> José Antonio Millán, alcalde</b> Alvaro Amador, conse. Comarcal Josan Angulo, coord. Desarrollo	<b>21 asistentes</b>	<b> Cobertura Adsl</b> Solucionar plagas mosquitos Más residencias de ancianos	Recogida en medias Eje 2 Recogida en medidas Eje 4 Recogida en medidas Eje 3
23	Reunión informativa Agricultores de la Comarca. Sariñena, 20/7/2010	<b> J.M. Penella, miembro</b> Comisión Permanente Francisca Gállego, coord. Gral.	<b>22 asistentes</b>	<b> Dotación puntos agua Sierra</b> Alcubierre para ganadería extensiva Creación gabinete asesoramiento para sectores agropecuario y agroalimentario Marcas de calidad productos locales	Recogida en medidas Eje 1 Recogida en medidas Eje 1 Recogida en medidas Eje 1 Recogida en medidas Eje 1
24	Reunión informativa Ayuntamiento Albalatillo, 23/7/2010	<b> José A. Casaña, alcalde</b> Alfonso Salillas, vicepte comarcal Lorena Canales, pta CEDER Javier Cartié, coord. Comarcal	<b>22 asistentes</b>	<b> Arreglar caminos en mal estado</b> Señalización de rutas turísticas Potenciar turismo	Recogida en medidas Eje 4 Recogida en medidas Eje 1 Recogida en medidas Eje 1

25	Reunión informativa Ayuntamiento de Albero Bajo, 23/7/2010	<b>Víctor Giménez, alcalde</b> Isaías Fernández, coord. IEIM	14 asistentes	<b>Mejorar acceso vivienda jóvenes</b> Fomentar turismo rural	Recogida en medidas Eje 3 Recogida en medidas Eje 1
26	Reunión informativa. Asociaciones de Juventud. Sariñena, 26/7/2010	<b>Manuel Conte, pte. Comarca</b> Eugenia Guiral, coord. Asoc. JJ	9 asistentes	<b>Creación puestos trabajo jóvenes</b> Fomento cultura emprendedora Mejorar acceso a las NNNT Recursos para tratamientos residuos Mejora servicios médicos y urgencias Educación medioambiental	Recogido en medidas Eje 1 Recogido en medidas Eje 1 Recogido en medidas Eje 2 Recogido en medidas Eje 4 Recogido en medidas Eje 2 Recogido en medidas Eje 4
27	Reunión informativa. Perdiguera, 26/7/2010	<b>José M. Usón, alcalde</b> Manuel Conte, pte. Comarca Isaías Fernández, coord. IEIM	22 asistentes	<b>Mejoras en comunicaciones</b> Sociedad Comarcal de la Vivienda Abastecimiento agua Figura protección paisaje y naturaleza	Recogido en medidas Eje 2 Recogido en medidas Eje 1 Recogido en medidas eje 1 Recogido en medidas Eje 4
28	Reunión informativa. Ayuntamiento Torralba de Aragón, 27/7/2010	<b>Antonio Bayod, alcalde</b> A. Salillas, vicepte. Comarcal	15 asistentes	<b>Creación puestos de trabajo</b> Fomento cultura emprendedora Transformación agroganadera Recuperación patrimonio cultural	Recogido en medidas Eje 1 Recogido en medidas Eje 1 Recogido en medidas Eje 1 Recogido en medidas Eje 2
29	Reunión informativa. Ayuntamiento Bujaraloz, 27/7/2010	<b>Carmelo Rozas, alcalde</b> Manuel Conte, pte. Comarca Daniel Périz, vicepte. Comarcal Josan Angulo, coord. Desarrollo	8 asistentes	Cobertura TDT en todo municipio Matadero Más servicios personas mayores	Recogido en medidas Eje 2 Recogido en medidas Eje 2 Recogido en medidas Eje 3
30	Reunión informativa. Ayuntamiento Farlete, 27/7/2010	<b>Héctor Azara, alcalde</b> Lorena Canales, cons. Comarcal Javier Cartié, coord. Med. Amb.	12 asistentes	<b>Cobertura TICs</b> Solucionar falta de agua tanto de boca como de riego Mejorar estado de carreteras Energías renovables. Eólica.	Recogido en medidas Eje 2 Recogido en medidas Eje 1 Recogido en medidas Eje 2 Recogido en medidas Eje 4
31	Reunión informativa Ayuntamiento de Robres, 28/7/2010	<b>Alvaro Amador, cons. Comar</b> Olga Brosed, coord. Mujeres Natalia Arazo, coord. Turismo	46 asistentes Asoc. Mujeres y Consumidores Asoc. Cultural El Pimendón	<b>Creación puestos de trabajo</b> Información para el agricultor Rehabilitación viviendas turismo rural Mejoras servicios sociales	Recogida en medidas Eje 1 Recogida en medidas Eje 1 Recogida en medidas Eje 2 Recogida en medidas Eje 1
32	Reunión informativa Ayuntamiento Frula, 9/7/2010	<b>Joaquín Monesma, alcalde</b> Margarita Périz, coord. Mujeres Francisca Gállego, coord. Gral	17 asistentes	<b>Fomento del autoempleo</b> Terminar Eje de Los Monegros Fomento turismo rural Mayor presencia medios de com. Más campañas positivas sobre territorio	Recogida en medidas Eje 1 Recogida en medidas Eje 2 Recogida en medidas Eje 5 Recogida en medidas Eje 5
33	Reunión informativa Ayuntamiento Villanueva de Sijena, 28/7/2010	<b>A. Salillas, vicepte comarca</b> M <sup>ra</sup> Eugenia Guiral, técnico comar	15 asistentes	Programa para comercialización prod. hortícolas. Fomento agric. Ecológica Mejora de la sanidad rural Conexión internet por fibra óptica Mejora servicios públicos transportes Restauración Monasterio Sijena	Recogido en medidas Eje 1 Recogido en medidas Eje 1 Recogido en medidas Eje 3 Recogido en medidas Eje 2 Recogido en medidas Eje 3 Recogido en medidas Eje 2

34	Reunión informativa Ayuntamiento Valfarta, 29/7/2010	<b>Miguel A. Usón, alcalde</b> José Santos Badimón, comité comarcal Desarrollo Rural	<b>3 personas</b>	<b>Centro de Interpretación Zonas esteparias</b>	Recogido en medidas Eje 2
35	Reunión informativa Ayuntamiento Barbués, 29/7/2010	<b>José Bailo Castro, alcalde</b> Isaías Fernández, coord. IEIM	<b>2 personas</b>	Se informó sobre el Programa	
36	<b>XXV edición Feria Agrícola, Industrial y Ganadera de Los Monegros, FEMOGA. Sariñena 17-18 y 19 septiembre</b>	<b>Manuel Conte, pte. Comarca</b> A.Salillas, vicepte Comarca Coordinadores comarcales	<b>418 personas</b>	Impulsar industrias de agroindustria Crear agencia de desarrollo agrario Mejora servicios y protección civil Instalación de sistemas wifi en comarca Mejora comunicaciones Rehabilitación entorno laguna sariñena Recuperación patrimonio cultural	Recogido en medidas Eje 1 Recogido en medidas Eje 1 Recogido en medidas Eje 3 Recogido en medidas Eje 2 Recogido en medidas Eje 2 Recogido en medidas Eje 4 Recogido en medidas Eje 2
37	Reunión informativa. Sangarrén, 24/9/2010	<b>Manuel Conte, pte. Comarca</b> Jesús Brau, consejero comarcal Isaías Fernández, coord. IEIM	<b>30 personas</b>	Mejora servicios de proximidad Mejora comunicaciones Impulsar transformación agroindustrial	Recogido en medidas Eje 3 Recogido en medidas Eje 2 Recogido en medidas Eje 1
		<b>TOTAL PARTICIPANTES:</b>	<b>1.129 personas</b>		
38	<b>Asociaciones y colectivos que han presentado propuestas de desarrollo en documentos adjuntos</b>	<b>Manuel Conte, pte. Comarca</b>	Asociación de Ecologistas Asociación de Familias y Mujeres del Medio Rural Asociación de Autónomos de Aragón Asociación de Jóvenes Agricultores del Altoaragón Asociación de Mayores de Sariñena Asociación de Vinateros de Los Monegros Cámara de Comercio de Huesca CARNES OVIARAGÓN, S.C.L. Chunta Aragonesista (CHA) Unión General de Trabajadores	Actuaciones de conservación e interpretación entorno Laguna Sariñena Estudio aplicado posibles figuras de protección y gestión espacios naturales singulares. Acciones contra la desertización Apoyo a la creación de nuevas empresas Dotación de puntos de agua para ganadería extensiva Sierra Alcubierre Apoyo a la creación de nuevas empresas Dinamización sector agropecuario.	Acciones recogidas en las medidas de la propuesta de Plan de Zona de Los Monegros

Para rellenar el formulario siga las instrucciones de la guía

<b>COMUNIDAD AUTÓNOMA:</b>	<b>ARAGÓN</b>
<b>ZONA RURAL:</b>	<b>COMARCA DE LOS MONEGROS</b>

**8 ANEXOS**

**8.7 INFORME DE SOSTENIBILIDAD AMBIENTAL Y MEMORIA AMBIENTAL CONJUNTA DEL PLAN DE ZONA**

**1 Antecedentes**

**2 El Plan de Zona**

- 2.1 Esbozo del contenido del Plan de Zona y Principales Objetivos
  - 2.1.1 Contenido del Plan de Zona
  - 2.1.2 Objetivos ambientales del Plan de Zona
- 2.2 Relación con otros Planes, Programas y Políticas conexas
- 2.3 Las decisiones que adopta el Plan de Zona como marco para la evaluación ambiental
  - 2.3.1 Decisiones que se adoptan en la elaboración y aprobación del Plan de Zona

**3 Objetivos de Protección Ambiental**

- 3.1 Marco de referencia internacional, comunitario y nacional
  - 3.1.1 Marco de referencia internacional
  - 3.1.2 Marco de referencia comunitario
  - 3.1.3 Marco de referencia nacional
- 3.2 Selección de objetivos ambientales para el Plan de Zona

**4 Contexto ambiental del Plan de Zona**

**5 Efectos significativos sobre el medio ambiente del Plan de Zona**

**6 Medidas correctoras previstas para minimizar el efecto negativo de la aplicación del Plan de Zona**

- 6.1 Contribuciones proactivas del Plan de Zona a la sostenibilidad ambiental: actuaciones de finalidad ambiental
- 6.2 Medidas preventivas y correctoras del Plan de Zona
- 6.3 Criterios de sostenibilidad y directrices para considerar en la elaboración y evaluación ambiental de los Planes de Zona

**7 Análisis de alternativas**

**8 Medidas previstas para el seguimiento ambiental del programa**

- 8.1 Seguimiento de la ejecución del Plan de Zona
  - 8.1.1 Seguimiento de la ejecución de las actuaciones del Plan de Zona
  - 8.1.2 Seguimiento conjunto de la ejecución del Plan de Zona
- 8.2 Evaluación del Plan de Zona
  - 8.2.1 Evaluación del efecto de la aplicación de las actuaciones del Plan de Zona
  - 8.2.2 Evaluación del conjunto del Plan de Zona

**9 Resumen No Técnico**

- 9.1 El Plan de Zona
- 9.2 Objetivos de protección ambiental
- 9.3 Contexto ambiental del Plan de Zona
- 9.4 Efectos significativos sobre el medio ambiente del Plan de Zona
- 9.5 Medidas correctoras previstas para minimizar el efecto negativo de la aplicación del Plan de Zona
  - 9.5.1 Contribuciones del Plan de Zona a la sostenibilidad ambiental
  - 9.5.2 Medidas correctoras del Plan de Zona
  - 9.5.3 Criterios de sostenibilidad ambiental y recomendaciones para la elaboración y evaluación ambiental de los Planes de Zona
- 9.6 Análisis de alternativas
- 9.7 Medidas previstas para el seguimiento
- 9.8 Conclusiones

**10 Informe sobre la viabilidad económica de las alternativas y de las medidas dirigidas a prevenir, reducir o paliar los efectos negativos del Plan de Zona**



Para rellenar el formulario siga las instrucciones de la guía

<b>COMUNIDAD AUTÓNOMA:</b>	ARAGÓN
<b>ZONA RURAL:</b>	COMARCA DE LOS MONEGROS

8 ANEXOS

## 8.8 INFORME SOBRE IMPACTO DE GÉNERO

### SITUACIÓN DE PARTIDA

Diagnóstico sobre la situación de partida de mujeres y hombres, en el ámbito tratado, y relación con las políticas de igualdad de oportunidades.

A raíz de un análisis de partida de la situación entre hombres y mujeres en la Comarca de Los Monegros observamos aquellos datos que definen el nivel y las características de la participación de ambos géneros en el territorio y la repercusión que estos pueden tener respecto del ámbito de la aplicación del Plan de Zona porque **no es necesario que los beneficios sean idénticos para ambos sexos, pero sí que las oportunidades de aprovechamiento para las mujeres y los hombres sean equivalentes**, considerando su situación de partida y su diferente realidad social.

1.- Información estadística:

- La población total de Los Monegros se eleva a 21.230 habitantes, de los cuales el 49% son mujeres y de éstas un 6% inmigrantes.
- De éste, el 30,5 % son mayores de 65 años y destaca el índice de envejecimiento de la población femenina que es muy superior a la masculina.
- El 42% de las mujeres está en edad fértil con el consiguiente aumento del índice de natalidad.
- El paro acrecentado en los últimos meses en hombres y en mujeres, pero incrementado entre la población femenina.
- En este momento hay 375 paradas, de las cuales 249 están en edades comprendidas entre 25 y 45 años.
- La tasa de actividad femenina es todavía muy inferior a la masculina por la dedicación al cuidado familiar, por la baja especialización laboral y porque el acceso y la promoción, en el mercado de trabajo, están supeditados todavía y en gran parte a las responsabilidades familiares.
- Escasa representación laboral de la mujer en el sector primario.
- El sector servicios es el que aglutina al mayor porcentaje de mujeres mientras que la tasa de empleo masculina se reparte entre todos los sectores económicos.
- Un tercio de las mujeres ocupadas trabajan a tiempo parcial. La mayor parte están dedicadas al cuidado de los ancianos y enfermos.
- Incremento del Asociacionismo femenino como válvula de escape hacia la participación social.
- De una media de 800 alumnos/as anuales en el centro de Educación de Adultos de la Comarca de Los Monegros, el 82% son mujeres.

2.- Información cualitativa sobre roles y estereotipos de género. Analizando los datos obtenidos se puede valorar:

- La demanda por parte del sector femenino de mayores oportunidades laborales y menor precariedad de los empleos existentes.
  - La falta de independencia económica, autonomía y, en algunos casos, autoestima de la mujer que no encuentra trabajo.
  - La invisibilidad del trabajo reproductivo y de cuidado realizado por las mujeres e infravaloración de su contribución al mantenimiento de la sociedad.
  - La falta del dominio de las tecnologías de la información y la comunicación (TIC) y la escasa cultura emprendedora especialmente en la mujer dificultan la inserción al mercado laboral. Es así como se merma su calidad de vida y dificulta la mejora de su posición social, reforzando la desigualdad de género.
  - Respecto al arraigo de los roles de género y la desigualdad entre hombres y mujeres se dan dos situaciones contradictorias que actúan reforzándose una a la otra porque no se perciben las diferencias de género y las desigualdades entre hombres y mujeres, lo que provoca que la población las normalice, a que las prácticas que las mantienen.
  - El reparto desequilibrado en las tareas domésticas y de cuidado o las diferencias salariales, por citar algunos ejemplos, no son bien cuestionadas por la población, asumiendo unos y otras el limitado papel que la sociedad les ha asignado a lo largo del tiempo.
  - La participación en la actividad política es predominio todavía de los hombres aunque poco a poco se va acrecentando la implicación de la mujer.
  - El apoyo familiar a la actividad de emprender es mucho mayor hacia los hombres que hacia las mujeres.
  - La demanda por parte del sector femenino, a través de la Coordinadora de Mujeres de Los Monegros, de participación activa en el desarrollo territorial.
  - La inquietud en este mismo sector por cualificarse laboralmente y por aumentar su nivel cultural y académico.
- 3.- Identificación de objetivos de igualdad de oportunidades. Será preciso:
- Informar y concienciar a las mujeres de la Comarca de Los Monegros a cerca de la igualdad de oportunidades.
  - Transmitirles el poder que tienen respecto a la consecución de la igualdad.
  - Fomentar la participación y la visibilidad social de las mujeres.
  - Darles a conocer los recursos especializados con los que cuentan.
  - Mostrarles el trabajo que se está haciendo tanto a nivel comarcal, autonómico, nacional y europeo para conseguir la igualdad.
  - Impulsar nuevas formulas de cualificación profesional.
  - Fomentar el "aprender a emprender" como posible salida al mercado laboral.

### PREVISIÓN DE LOS RESULTADOS

Prospección de los resultados obtenidos en relación con la situación de partida identificada.

- Formación en el sector agroalimentario.
- Implantación del Plan Comarcal de fomento de la cultura emprendedora.
- Creación de una red de viveros de empresa y oficinas-nido para facilitar la instalación de nuevas/os emprendedoras/es.
- Obtención certificados profesionalidad de Ayuda a Domicilio.
- Formación laboral acorde con las demandas territoriales.
- Estudio y detección de necesidades futuras en Acción Social. Mapa de recursos y posibilidades laborales.
- Planificación de servicios a implantar a medio-largo plazo en este sector.
- Promoción de rehabilitación de cascos urbanos y viviendas alquiler y VPO para la independencia personal.
- Formación para el fomento del consumo responsable.

### VALORACIÓN DEL IMPACTO DE GÉNERO

Calificación (positivo/negativo) de los resultados respecto del avance de la igualdad de oportunidades entre mujeres y hombres.

Se prevé que la puesta en marcha del Plan de Zona en la Comarca de Los Monegros va a conseguir, en gran manera, ampliar las posibilidades laborales de la mujer favoreciendo, pues, la eliminación de las desigualdades de género y, por lo tanto, los resultados previstos van a contribuir al desarrollo de los objetivos de las políticas de igualdad de oportunidades.

La valoración del impacto, por tanto, es positiva.

## RECOMENDACIONES Y PROPUESTAS DE MEJORA

Sugerencias para garantizar o mejorar los resultados en relación con su impacto de género.

- \* Campañas de información y sensibilización adecuadas para la difusión del desarrollo del Plan de Zona y las repercusiones sociolaborales que conlleva.
- \* Desarrollo de un Programa de participación en el Plan a través de la Coordinadora de Mujeres de los Monegros.
- \* Informar sobre el programa de "apoyo al cuidadoras".
- \* Aumentar el número de Escuelas Infantiles de 0 a 3 años.
- \* Todos los puntos expuestos en "Identificación de objetivos de igualdad de oportunidades".