



PROGRAMA DE DESARROLLO RURAL SOSTENIBLE (2010-2014)

FORMULARIO 8. ANEXOS

COMUNIDAD AUTÓNOMA:	ARAGON
PLAN DE ZONA:	COMARCA DE TARAZONA Y EL MONCAYO

Para rellenar el formulario siga las instrucciones de la guía

COMUNIDAD AUTÓNOMA:	ARAGON	
ZONA RURAL:	COMARCA DE TARAZONA Y EL MONCAYO	
8	ANEXOS	
8.1 CARTOGRAFÍA DE LA ZONA		
Mapa básico (Adjuntar mapa, y señalar las figuras representadas en él)		
<input checked="" type="checkbox"/> Términos Municipales	<input type="checkbox"/> Núcleos	<input checked="" type="checkbox"/> Cabeceras de comarca
<input checked="" type="checkbox"/> Red viaria	<input checked="" type="checkbox"/> Red fluvial	
Mapa de infraestructuras (Adjuntar mapa, y señalar las figuras representadas en él)		
<input checked="" type="checkbox"/> Infraestructuras de transporte (incluido caminos rurales, vías pecuarias y caminos naturales)		
<input type="checkbox"/> Tomas de abastecimiento		<input type="checkbox"/> Vertederos controlados
<input type="checkbox"/> Estaciones de transferencia y gestión de residuos		
<input type="checkbox"/> Ámbito de las mancomunidades municipales y consorcios de servicios asociadas		
<input type="checkbox"/> Infraestructuras básicas de transporte de energía eléctrica		
<input type="checkbox"/> Cobertura de telefonía móvil e Internet banda ancha		
Mapa de centros de servicios (Adjuntar mapa, y señalar las figuras representadas en él)		
<input type="checkbox"/> Cuerpos de policía local	<input type="checkbox"/> Parques de bomberos	
<input type="checkbox"/> Guarderías	<input type="checkbox"/> Centros de enseñanza primaria y secundaria	
<input type="checkbox"/> Polideportivos	<input checked="" type="checkbox"/> Bibliotecas	<input checked="" type="checkbox"/> Casas culturales
<input checked="" type="checkbox"/> Bienes de interés cultural	<input type="checkbox"/> Ferias y festivales permanentes	
<input checked="" type="checkbox"/> Centros de salud y consultorios	<input type="checkbox"/> Centros de atención de urgencias o especialidades médicas	
<input type="checkbox"/> Centros asistenciales de día/noche y residencias		
<input type="checkbox"/> Mapa de usos del suelo CORINE (Adjuntar mapa)		
Mapa de figuras ambientales (Adjuntar mapa, y señalar las figuras representadas en él)		
<input checked="" type="checkbox"/> Red Natura 2000 (LIC's y ZEPAS)	<input type="checkbox"/> Humedales	<input type="checkbox"/> Ámbitos Planes de Protección
<input checked="" type="checkbox"/> ENP's	<input type="checkbox"/> Árboles singulares	<input type="checkbox"/> Hábitats de interés comunitario
<input checked="" type="checkbox"/> PORN	<input type="checkbox"/> Montes de utilidad pública	<input type="checkbox"/> Punto de Interés Geológico
<input type="checkbox"/> Especies de flora catalogadas	<input type="checkbox"/> Especies de fauna catalogadas	<input type="checkbox"/> IBA's

Para rellenar el formulario siga las instrucciones de la guía

COMUNIDAD AUTÓNOMA:	ARAGON
ZONA RURAL:	COMARCA DE TARAZONA Y EL MONCAYO
8	ANEXOS

8.2 ANTECEDENTES DE LA APLICACIÓN DE PREVIOS PROGRAMAS DE DESARROLLO RURAL EN LA ZONA (Incluidas iniciativas LEADER/PRODER)

Nº	PLAN / PROGRAMA / INSTRUMENTO	FORMA DE INSTRUMENTAR	PERIODO	BENEFICIARIOS	RESULTADOS			
					1	2	3	4
1					1			
					2			
					3			
					4			
2					1			
					2			
					3			
					4			
3					1			
					2			
					3			
					4			
3					1			
					2			
					3			
					4			
4					1			
					2			
					3			
					4			

Para rellenar el formulario siga las instrucciones de la guía

COMUNIDAD AUTÓNOMA:	ARAGÓN
ZONA RURAL:	COMARCA DE TARAZONA Y EL MONCAYO

8 ANEXOS

8.3 CUADRO DE INDICADORES SOBRE EL ESTADO INICIAL DE LA SOSTENIBILIDAD EN LA ZONA RURAL

ÁMBITO DE LA ACTIVIDAD ECONÓMICA Y EL EMPLEO		VALOR DEL INDICADOR
Aportación de la zona al PIB	% del PIB español del que es responsable la zona en cuestión	0,0001 (RBD 2006)
Renta	Renta bruta disponible de los hogares (por habitante)	9906 € (2006)
Desarrollo empresarial	Nº de empresas en cada uno de los sectores, tanto a nivel general, como diferenciando: autónomos, cooperativas y PYMES	Industria y energía (101) Construcción (155) Servicios (694) / Autónomos (467) PYMES (483) / AÑO 2008
Igualdad de sexos en la dirección empresarial	Nº de empresas con sede en la zona cuyo titular es mujer	
Implantación de sistemas integrados de gestión en la empresa	Nº de empresas radicadas en la zona certificadas en los ámbitos de calidad, medio ambiente y seguridad y salud en el trabajo	
Tasa de actividad en el sector primario	Porcentaje de personas activas que están empleadas en el sector primario	21% (2009)
Tasa de actividad en el sector secundario	Porcentaje de personas activas que están empleadas en el sector secundario	29 % (2009)
Tasa de actividad en el sector terciario	Porcentaje de personas activas que están empleadas en el sector terciario	50% (2009)
Trabajadores por sector y régimen de la Seguridad Social	RÉGIMEN GENERAL DE LA SEGURIDAD SOCIAL / HOMBRES / AGRICULTURA (enero 2010)*	62
Trabajadores por sector y régimen de la Seguridad Social	RÉGIMEN GENERAL DE LA SEGURIDAD SOCIAL / MUJERES / AGRICULTURA (enero 2010)*	23
Trabajadores por sector y régimen de la Seguridad Social	RÉGIMEN GENERAL DE LA SEGURIDAD SOCIAL / HOMBRES / CONSTRUCCIÓN (enero 2010)*	228
Trabajadores por sector y régimen de la Seguridad Social	RÉGIMEN GENERAL DE LA SEGURIDAD SOCIAL / MUJERES / CONSTRUCCIÓN (enero 2010)*	19
Trabajadores por sector y régimen de la Seguridad Social	RÉGIMEN GENERAL DE LA SEGURIDAD SOCIAL / HOMBRES / INDUSTRIA (enero 2010)*	568
Trabajadores por sector y régimen de la Seguridad Social	RÉGIMEN GENERAL DE LA SEGURIDAD SOCIAL / MUJERES / INDUSTRIA (enero 2010)*	350
Trabajadores por sector y régimen de la Seguridad Social	RÉGIMEN GENERAL DE LA SEGURIDAD SOCIAL / HOMBRES / SERVICIOS (enero 2010)*	635
Trabajadores por sector y régimen de la Seguridad Social	RÉGIMEN GENERAL DE LA SEGURIDAD SOCIAL / MUJERES / SERVICIOS (enero 2010)*	679
Trabajadores por sector y régimen de la Seguridad Social	RÉGIMEN ESPECIAL AUTÓNOMOS / HOMBRES / AGRICULTURA (enero 2010)*	531
Trabajadores por sector y régimen de la Seguridad Social	RÉGIMEN ESPECIAL AUTÓNOMOS / MUJERES / AGRICULTURA (enero 2010)*	134
Trabajadores por sector y régimen de la Seguridad Social	RÉGIMEN ESPECIAL AUTÓNOMOS / HOMBRES / CONSTRUCCIÓN (enero 2010)*	317
Trabajadores por sector y régimen de la Seguridad Social	RÉGIMEN ESPECIAL AUTÓNOMOS / MUJERES / CONSTRUCCIÓN (enero 2010)*	21
Trabajadores por sector y régimen de la Seguridad Social	RÉGIMEN ESPECIAL AUTÓNOMOS / HOMBRES / INDUSTRIA (enero 2010)*	144
Trabajadores por sector y régimen de la Seguridad Social	RÉGIMEN ESPECIAL AUTÓNOMOS / MUJERES / INDUSTRIA (enero 2010)*	65
Trabajadores por sector y régimen de la Seguridad Social	RÉGIMEN ESPECIAL AUTÓNOMOS / HOMBRES / SERVICIOS (enero 2010)*	634
Trabajadores por sector y régimen de la Seguridad Social	RÉGIMEN ESPECIAL AUTÓNOMOS / MUJERES / SERVICIOS (enero 2010)*	492
Empleados públicos	Nº de empleados públicos con puesto de trabajo en la zona, de la AGE y de la CA	105 (2001)
Paro	Hombres parados menores de 30 años	36
Paro	Mujeres paradas menores de 30 años	20
Paro	Hombres parados entre 30 y 49 años	68
Paro	Mujeres paradas entre 30 y 49 años	56
Paro	Hombres parados con 50 o más años	37
Productos y servicios estratégicos para la zona rural	Nº y tipo de los bienes o servicios producidos en la zona considerados estratégicos para el desarrollo rural por el Plan de Zona	
Explotaciones agrarias	Nº de explotaciones agrarias	1009 (1999)
Empresas agrarias por subsector productivo	Cantidad de empresas en cada uno de los subsectores, tanto a nivel general, como diferenciando: autónomos, cooperativas y PYMES	
Agricultores profesionales	Según definición del art. 2.5 de la ley 19/1995 de modernización de las explotaciones agrarias, modificado en la disposición final primera de la ley 45/2007 para el desarrollo sostenible del medio rural	
Explotaciones con titularidad compartida	Según Registro de titularidad compartida de las explotaciones	
Sistemas de riego	Héctareas regadas por aspersión	78,3 (2,7%)
Sistemas de riego	Héctareas regadas riego localizado	610 (21,6%)
Sistemas de riego	Héctareas regadas por gravedad	2075,3 (73%)

COMUNIDAD AUTÓNOMA:	ARAGÓN	
ZONA RURAL:	COMARCA DE TARAZONA Y EL MONCAYO	
8 ANEXOS		
8.3 CUADRO DE INDICADORES SOBRE EL ESTADO INICIAL DE LA SOSTENIBILIDAD EN LA ZONA RURAL		
Sistemas de riego	Hectáreas regadas por otros métodos	79,5 (2,8%)
Denominaciones de calidad diferenciada	Nº de Denominaciones de Origen Protegidas (DOPs), Indicaciones Geográficas Protegidas (IGPs) y Especialidades Tradicionales Garantizadas (ETGs), de la zona rural	2 (D.O. Campo de Borja y Temasco de Aragón)
Implantación del contrato territorial	Nº, superficie y % de la SAU total cubierta por explotaciones que han suscrito contratos territoriales	
Agricultura ecológica	% de la SAU dedicada a agricultura o ganadería ecológica	2,17
Ganadería extensiva	UGM en extensivo de la zona. Carga de pastoreo extensivo en UGM/ha	
Empresas forestales	Nº de empresas y nº de trabajadores en el sector forestal	
Turismo rural	Nº de alojamientos de plazas, de pernoctaciones y % de ocupación en establecimientos de turismo rural	23 estab. Turismo rural (300 plazas)
Nº de establecimientos turísticos certificados con Q Calidad Turística	Nº de establecimientos de la zona que estén adheridos al Sistema de Calidad Turística de España	0 (1 en Tarazona capital)
Comercio rural	Nº y nº por cada 1.000 habitantes, de establecimientos comerciales y de empresarios autónomos de comercio ambulante de la zona	
Nº de oficinas bancarias	Nº de oficinas bancarias por cada 10.000 habitantes	451 hab / oficina
ÁMBITO DE LAS INFRAESTRUCTURAS Y EQUIPAMIENTOS BÁSICOS		VALOR DEL INDICADOR
Tiempo de acceso por carretera al núcleo urbano mayor de 30.000 habitantes más próximo	En minutos	25 (Tudela)
Desarrollo de la red de carreteras asfaltadas	Nº de km que están asfaltados en las carreteras de la zona	165,7
Comunicación entre poblaciones	% de las poblaciones con más de 50 habitantes con acceso asfaltado	100
Transporte público por carretera	Nº de concesiones de transporte regular con servicio en la zona, nº de rutas escolares % de la población que tiene acceso en su propio municipio a alguna línea regular de transporte público Nº y % de autobuses adaptados para su uso por personas con movilidad reducida % de la población en edad escolar que reside fuera de municipios con centros de enseñanza, y % de ese grupo que tiene accesos a alguna ruta escolar en su municipio	
Taxis rurales	Nº de taxis rurales por cada 1.000 habitantes	
Transporte de viajeros por ferrocarril	Nº de estaciones de tren en la zona Nº de billetes de tren expedidos dentro de la zona	0 0
Caminos naturales y vías verdes	Km caminos naturales y vías verdes en la zona	
Abastecimientos de agua potable	Nº y % de la población abastecida con agua apta para el consumo	3539 (99,8%) año 2001
Servicio de recogida selectiva de residuos	Nº y % de población y de municipios con un sistema de recogida selectiva de residuos	100
Suministro eléctrico	Nº de núcleos y población con un suministro eléctrico adecuado. % respecto al total de núcleos y de población Nº de municipios que disponen de iluminación de las vías públicas de bajo consumo y no contaminante	11 núcleos buen servicio (2204 hab.) 4 núcleos regular servicio (1168 hab.) y 1 núcleo mal servicio (184 hab.) Ahorro de energía con reductor de flujo en el inicio de la instalación en un núcleo (El Buste) 5,4 Kw de 150,8 Kw en la comarca Ahorro de energía con reductor de flujo en la luminaria de la instalación en cuatro núcleos (Alcalá de Moncayo, Los Fayos, Novallas y Torrellas) 48,8 Kw de 150,8 Kw en la comarca
Implantación de TIC	Población con acceso potencial a Internet en banda ancha Población con acceso a telefonía móvil	58 % población, 8 núcleos (fuente EIEL 2008) 100% telefonía móvil, 76% con acceso a cobertura GSM, 0% con acceso a UMTS
Ayuntamientos que prestan servicios a través de Internet	% de la población de la zona con cobertura de algún servicio público a través de Internet	
Nº de certificados digitales	Nº de personas en la zona a las que se les ha expedido un certificado digital	
Implantación de las energías renovables	Nº de plantas productoras de energías renovables diferenciando por tipos, conectadas a la red o de autoabastecimiento Potencia Instalada (MW) de las plantas productoras de energía renovable, tanto las conectadas a la red como las no conectadas % de energía renovable producida en la zona/total de energía consumida en la zona % población que dispone de un sistema de generación de energía renovable para autoconsumo	6 centrales: 3 hidroeléctricas, 2 eólicas 1 solar fotovoltaica 29,05

COMUNIDAD AUTÓNOMA:		ARAGÓN
ZONA RURAL:		COMARCA DE TARAZONA Y EL MONCAYO
8 ANEXOS		
8.3 CUADRO DE INDICADORES SOBRE EL ESTADO INICIAL DE LA SOSTENIBILIDAD EN LA ZONA RURAL		
ÁMBITO DE LOS SERVICIOS Y EL BIENESTAR SOCIAL		VALOR DEL INDICADOR
Población	Nº de habitantes	3614 (2009)
Densidad de población	Nº de habitantes por km2	17,3 (2009)
Variación de población	Variación de la población en periodo de 50 y de 10 años anterior, en porcentaje	-56,5 % y 0,7%
Estructura de la población	% de la población por clase de edad (<15, años hombres)	4,40%
Estructura de la población	% de la población por clase de edad (<15 años mujeres)	3,60%
Estructura de la población	% de la población por clase de edad (15-64 años hombres)	33,34%
Estructura de la población	% de la población por clase de edad (15-64 años mujeres)	25,73%
Estructura de la población	% de la población por clase de edad (>64 años hombres)	15,72%
Estructura de la población	% de la población por clase de edad (>64 años mujeres)	17,21%
Estructura de la población	Tasa de masculinidad por clases de edad (<15 años)	1,14
Estructura de la población	Tasa de masculinidad por clases de edad (15-64 años)	0,9
Estructura de la población	Tasa de masculinidad por clases de edad (>64 años)	0,78
Tasa de dependencia y coeficiente de sustitución	Tasa de dependencia: población que no trabaja (población <16 años + población ≥65 años)/población que trabaja (entre 16 y 64 años)	0,69
Tasa de dependencia y coeficiente de sustitución	Coefficiente de sustitución: población 10-14 años/población 60-64 años	0,78
Población inmigrante	Población por sexos y clases de edad (<15 años ambos sexos)	12,48% (2009)
Población inmigrante	Población por sexos y clases de edad (15-64 años ambos sexos)	9,92% (2009)
Población inmigrante	Población por sexos y clases de edad (>64 años ambos sexos)	0,34% (2009)
Población inmigrante	Población por sexos y clases de edad (<15 hombres)	12,39% (2009)
Población inmigrante	Población por sexos y clases de edad (15-64 hombres)	11,40% (2009)
Población inmigrante	Población por sexos y clases de edad (>64 años hombres)	0,13% (2009)
Población inmigrante	Población por sexos y clases de edad (<15 mujeres)	12,58% (2009)
Población inmigrante	Población por sexos y clases de edad (15-64 mujeres)	8,31% (2009)
Población inmigrante	Población por sexos y clases de edad (>64 años mujeres)	0,51% (2009)
Personas con discapacidad o dependencia	Nº de personas	
Guardia Civil	Nº de cuarteles, nº de efectivos y nº de vehículos	
Policía Local y bomberos	Nº de ayuntamientos con servicio de policía local, nº efectivos policía local, nº vehículos policía local, nº parques bomberos, nº efectivos bomberos, nº vehículos autobomba	
Atención a mujeres maltratadas	Nº de centros de atención inmediata acondicionados Nº de casas municipales dispuestas para la acogida	
Guarderías 0-3 años	Nº de municipios con guardería. Nº de guarderías. Capacidad y % de ocupación	0
Centros de enseñanza primaria y secundaria	Nº, capacidad y ocupación de los mismos	1 centro (C.R.A. Novallas) 141 alumnos, capacidad 8
Dotación de los centros de enseñanza primaria y secundaria	Nº de ordenadores por alumno	0,13
Alumnos con necesidad de desplazarse al colegio	% de alumnos que residen en núcleos diferentes a aquel en el que está el centro, respecto del total de alumnos del mismo	
Accesibilidad de los centros de enseñanza primaria y secundaria	Tiempo de recorrido del alumno más distantes	
Abandono educativo temprano y fracaso escolar	% de jóvenes que abandonan los estudios en la zona rural % de jóvenes que tienen fracaso escolar	
Formación de la población rural	% población analfabeta	0,24 (2001)
Formación de la población rural	% población sin estudios	3,53 (2001)
Formación de la población rural	% población estudios primer grado	23,69 (2001)
Formación de la población rural	% población estudios segundo grado	59,12 (2001)
Formación de la población rural	% población estudios tercer grado	13,41 (2001)
Centros polideportivos	Nº de municipio y nº habitantes con centro polideportivo	3 (1400 habitantes)
Bibliotecas y casas culturales	Nº de municipios y nº de habitantes con bibliotecas y casas culturales en su municipio. Nº habitantes con acceso a servicio de biblioteca móvil	10 BIBLIOTECAS 79% POBLACIÓN COMARCAL
Bienes de interés cultural	Nº de bienes de interés cultural declarados	38
Ferias agroalimentarias y de artesanía programadas	Nº de ferias	1 (Litago)
Instalaciones para otras actividades culturales programadas	Nº de instalaciones para actividades culturales programadas	
Centros de salud (asistencia primaria)	Nº de centros, nº de personal sanitario (médicos, enfermeros, auxiliares de clínica)	0 (1 en Tarazona)
Consultorios locales (asistencia primaria)	Nº de centros	10
Acceso al centro de salud para asistencia primaria	Tiempos medio y extremo de acceso desde los núcleos de la zona al centro de salud	15
Tratamiento de las urgencias médicas	Nº de centros dentro de la zona y, en su caso, fuera de ella Nº de ambulancias de soporte vital básico y avanzado Nº de helicópteros para emergencias y transporte eventual de urgencias	
Centros de atención médica especializada	Tiempos medio y extremo de llegada de la ambulancia a los núcleos de la zona Nº de centros dentro de la zona y, en su caso, fuera de la zona	0

COMUNIDAD AUTÓNOMA:		ARAGÓN
ZONA RURAL:		COMARCA DE TARAZONA Y EL MONCAYO
8 ANEXOS		
8.3 CUADRO DE INDICADORES SOBRE EL ESTADO INICIAL DE LA SOSTENIBILIDAD EN LA ZONA RURAL		
Servicios de asistencia social	Nº de especialidades cubiertas por SS atendidas dentro de la zona	
	Tiempo medio y extremos de acceso desde los núcleos de la zona al centro de salud	
Centros de día/noche y residencias	Nº centros, nº personal y nº vehículos	Servicios sociales comunitarios (0) Residencias mayores (3) Centros de día mayores (0) Hogares personas mayores (5)
	Existencia de servicio telefónico de información	no
	Nº centros de información y atención presencial en materia de política social	0
Planes municipales de urbanismo	Nº de centros de cada tipo. Nº de plazas. % ocupación	113 plazas en residencias
	Nº de municipios con planes de urbanismo	(CON APROBACIÓN DEFINITIVA 2008) Delimitación suelo urbano con ordenanza (4) Normas subsidiarias de ámbito municipal (3) Normas subsidiarias provinciales (7) Plan General de Ordenación Urbana (1)
Uso del suelo urbano	Superficie ocupada por el suelo urbano	432,02 (has)
Viviendas	% de viviendas que son primera residencia, segunda y que están vacías	Viviendas principales (54,10%) Viviendas secundaria (32,41%) Viviendas vacías (13,15%)
Patrimonio arquitectónico	N1 edificios declarados Bien de Interés Cultural	35
	Nº de otros edificios catalogados por su valor como patrimonio arquitectónico	
ÁMBITO DEL MEDIO AMBIENTE		VALOR DEL INDICADOR
Red Natura 2000	Nº y superficie de lugares Natura 2000 en la zona rural	3 (8.554,4 has)
	Nº y superficie de lugares de la Red Natura 2000 con Plan de Gestión aprobado	0
Especies y hábitat indicadores de la sostenibilidad ambiental de la zona	Nº de centros de interpretación y educación ambiental en la Red	2
	Nombre de las especies elegidas y censos	Carex acutiformis
	Nombre de las especies elegidas y censos	Cangrejo autóctono de río
	Nombre de las especies elegidas y censos	Águila Azor perdicera
	Nombre de las especies elegidas y censos	Cherphilu duponti
	Nombre de las especies elegidas y censos	Águilucho pálido
	Nombre de las especies elegidas y censos	Pseudamnicola navasiana
	Nombre de las especies elegidas y censos	Pyrenaearia navasi
	Nombre de las especies elegidas y censos	Ardea Purpurea
	Nombre de las especies elegidas y censos	Garza imperial
	Nombre de las especies elegidas y censos	Lobo de río/Locha
	Nombre de las especies elegidas y censos	Visón europeo
	Nombre de las especies elegidas y censos	Murcielago ratonero mediano
	Nombre de las especies elegidas y censos	Murcielago ratonero grande
	Nombre de las especies elegidas y censos	Neophron percnopterus
	Nombre de las especies elegidas y censos	Ganga
	Nombre de las especies elegidas y censos	Ortega
	Nombre de las especies elegidas y censos	Pyrrhocorax pyrrhocorax
	Nombre de las especies elegidas y censos	Rhinotophus ferrumequin
	Nombre de los hábitat elegidos y superficie	Bagre
Nombre de los hábitat elegidos y superficie	Brezales secos europeos	
Nombre de los hábitat elegidos y superficie	Brezales alpinos y borelaes	

COMUNIDAD AUTÓNOMA:		ARAGÓN
ZONA RURAL:		COMARCA DE TARAZONA Y EL MONCAYO
8	ANEXOS	
8.3 CUADRO DE INDICADORES SOBRE EL ESTADO INICIAL DE LA SOSTENIBILIDAD EN LA ZONA RURAL		
	Nombre de los hábitat elegidos y superficie	Brezales oromediterráneos endémicos con allaga
	Nombre de los hábitat elegidos y superficie	Formaciones estables xerotermófilas de Buxus sempervirens en pendientes
	Nombre de los hábitat elegidos y superficie	Formaciones montañosas de Cytisus purgans
	Nombre de los hábitat elegidos y superficie	Matorral arborescente con Juniperus spp.
	Nombre de los hábitat elegidos y superficie	Prados ibéricos silíceos de Festuca indigesta
	Nombre de los hábitat elegidos y superficie	Prados alpinos y subalpinos calcáreos
	Nombre de los hábitat elegidos y superficie	Zonas suestépicas de gramíneas y anuales de Thero-Brachypodietea
	Nombre de los hábitat elegidos y superficie	Prados húmedos mediterráneos de hierbas altas del Molinon-Holoschoenion
	Nombre de los hábitat elegidos y superficie	Desprendimientos mediterráneos occidentales y termófilos
	Nombre de los hábitat elegidos y superficie	Pendientes rocosas calcícolas con vegetación casmofítica
	Nombre de los hábitat elegidos y superficie	Pendientes rocosas silíceas con vegetación casmofítica
	Nombre de los hábitat elegidos y superficie	Hayedos acidófilos atlánticos con sotobosque de Ilex y a veces de Taxus
	Nombre de los hábitat elegidos y superficie	Robledales galaico-portugueses con Quercus robur y Quercus pyrenaica
	Nombre de los hábitat elegidos y superficie	Bosques galería de Salix alba y Populus alba
	Nombre de los hábitat elegidos y superficie	Bosques de Quercus ilex y Quercus rotundifolia
	Índice de aves comunes	
Uso del suelo	Según la tipología CORINE	Superficies artificiales (1,0%)
Uso del suelo	Según la tipología CORINE	Zonas agrícolas (57,9%)
Uso del suelo	Según la tipología CORINE	Zonas forestales con vegetación natural y espacios abiertos (41,1%)
Uso del suelo	Según la tipología CORINE	Zonas húmedas (0%)
Uso del suelo	Según la tipología CORINE	Superficies de agua (0,1%)
Superficie afectada por grandes incendios forestales	La superficie afectada por grandes incendios forestales durante los 5 años anteriores	2005 / 2008 (25,27 has)
Superficie forestal con plan de gestión	Superficie y % de terreno forestal con PORF o plan de gestión	
Proyección del paisaje rural	Superficie rural con objetivos asignados de calidad del paisaje	
Proyectos experimentales de custodia del territorio	Nº y superficie de fincas incluidas en proyectos experimentales de custodia del territorio	
Depuración de vertidos de aguas residuales	Nº municipios y nº habitantes equivalentes que producen vertidos sobre lugares de la Red Natura 2000	
	Nº y % de los municipios y de la población equivalente que vierte a la Red Natura 2000 con vertido depurado	
	Nº y % de los municipios y de habitantes equivalentes que no vierten a la Red Natura 2000 de la zona con vertido depurado	
Consumo de aguas superficiales y subterráneas en la zona	Hm3/año de agua consumida para todos los usos, de aguas superficiales y de aguas	0,60 (urbano)
	Hm3/año de agua consumida para riego de aguas superficiales y de aguas subterráneas	

Para rellenar el formulario siga las instrucciones de la guía

COMUNIDAD AUTÓNOMA:	ARAGON
ZONA RURAL:	COMARCA DE TARAZONA Y EL MONCAYO
8 ANEXOS	

8.4 PLANO DE LOCALIZACIÓN DE ACCIONES

Todas las actuaciones previstas con el Programa de Desarrollo Rural Sostenible

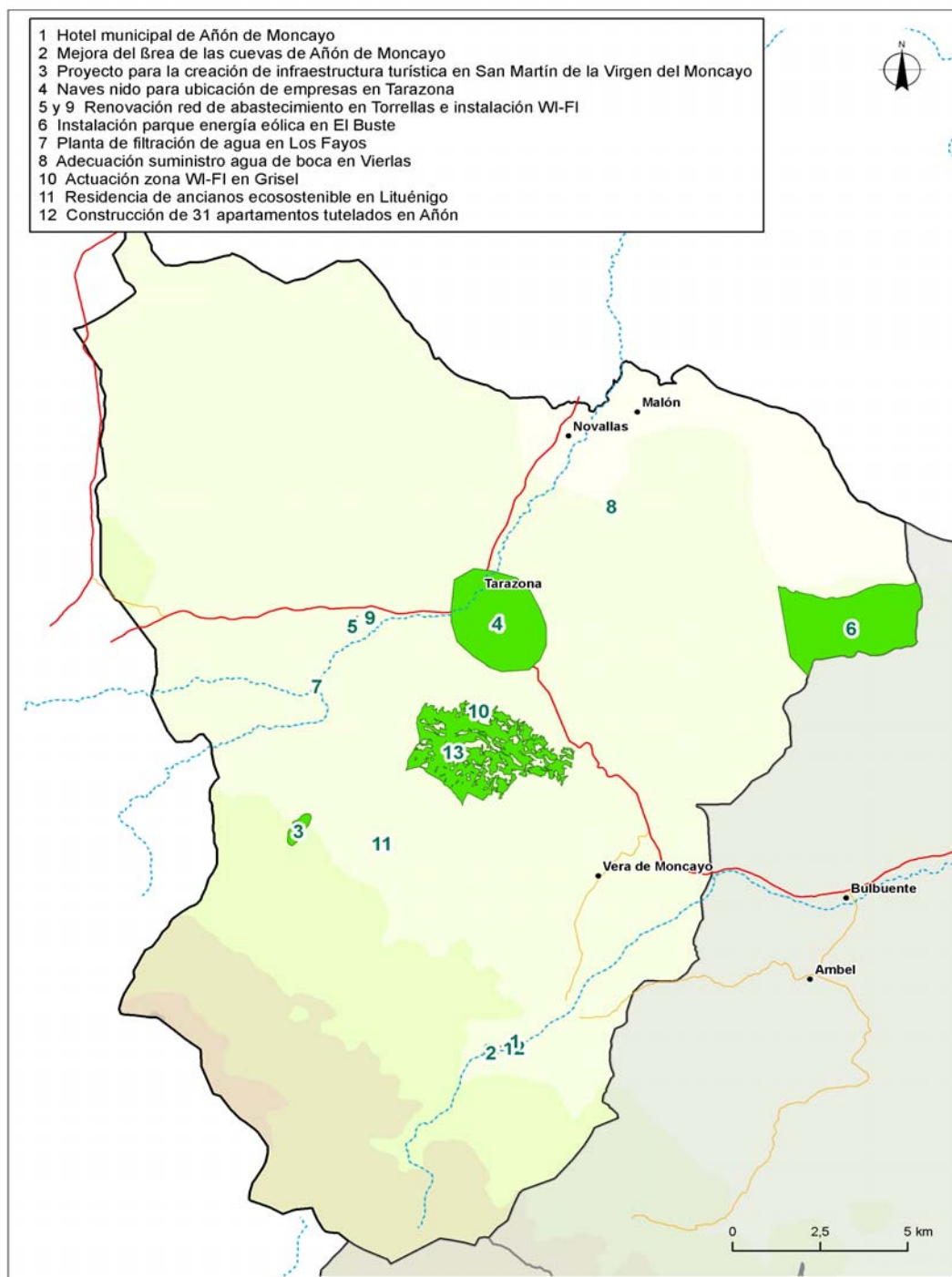

Para aquellas actuaciones identificadas en el ISA susceptibles de provocar impactos ambientales significativos

Para rellenar el formulario siga las instrucciones de la guía

COMUNIDAD AUTÓNOMA:	ARAGON
ZONA RURAL:	COMARCA DE TARAZONA Y EL MONCAYO
8	ANEXOS

8.5 IDENTIFICACIÓN DE LOS INTERLOCUTORES PARA LA ELABORACIÓN, SEGUIMIENTO Y EVALUACIÓN DEL PROGRAMA

INTERLOCUTORES	COMPOSICIÓN	FUNCIONES	
Comisión Interdepartamental	<p>a) Presidente, que podrá delegar en el Vicepresidente del Gobierno Dos Vicepresidentes</p> <p>b) Un Vocal, con categoría al menos de Director General, designado por el Consejero correspondiente, por cada uno de los departamentos siguientes:</p> <p>c) Un vocal por cada uno de los grupos parlamentarios</p> <p>d) El Secretario</p> <p>e) Vicesecretario</p>	<p>Presidente del Gobierno de Aragón Consejeros de Presidencia y Medio Ambiente</p> <p>Presidencia, Economía, Hacienda y Empleo Obras Públicas, Urbanismo y Transporte Política Territorial, Justicia e Interior Agricultura y Alimentación Salud y Consumo Industria, Comercio y Turismo Educación, Cultura y Deporte Medio Ambiente Ciencia, Tecnología y Universidad Servicios Sociales y Familia</p> <p>Secretario General Técnico del Departamento de Presidencia Secretario General Técnico de Medio Ambiente</p>	<p>a) Coordinación Interdepartamental del Gobierno de Aragón para la aplicación de la Ley 45/2007</p>
Consejo Para el Medio Rural de Aragón	<p>a) Presidente, que podrá delegar en el Vicepresidente del Gobierno</p> <p>b) Dos Vicepresidentes</p> <p>c) Un Vocal, con categoría al menos de Director General, designado por el Consejero correspondiente, por cada uno de los departamentos siguientes:</p> <p>d) Un vocal por cada uno de los grupos parlamentarios, designado por el Presidente del Consejo a propuesta de dichos grupos</p> <p>e) Tres vocales por cada una de las Diputaciones Provinciales, designados por cada una de ellas</p> <p>f) Tres Vocales por provincia, en representación de las Comarcas, designados por el Consejo de Cooperación Comarcal</p>	<p>Presidente del Gobierno de Aragón Consejeros de Presidencia y Medio Ambiente</p> <p>Presidencia, Economía, Hacienda y Empleo Obras Públicas, Urbanismo y Transporte Política Territorial, Justicia e Interior Agricultura y Alimentación Salud y Consumo Industria, Comercio y Turismo Educación, Cultura y Deporte Medio Ambiente Ciencia, Tecnología y Universidad Servicios Sociales y Familia</p>	<p>a) Proponer al Gobierno de Aragón la aprobación de los Planes de Zona</p> <p>b) Elaborar criterios comunes y proponer e impulsar cuantas actuaciones se consideren necesarias en relación con el medio rural y, en particular, con medidas de desarrollo rural reguladas en Ley 45/2007, de 13 de diciembre</p> <p>c) Evaluar la puesta en práctica del Programa de Desarrollo Rural Sostenible en Aragón</p> <p>d) Informar y se informado sobre aquellas disposiciones, planes y proyectos de interés general, que se le sometan y que sean de aplicación en Aragón, directamente relacionados con el desarrollo rural sostenible</p> <p>e) Informar sobre cualquier modificación posterior que se proponga del Programa de Desarrollo Rural Sostenible</p> <p>f) Actuar como ámbito de colaboración y contraste, entre todas las partes implicadas,</p>

COMUNIDAD AUTÓNOMA:	ARAGON
ZONA RURAL:	COMARCA DE TARAZONA Y EL MONCAYO
8	ANEXOS

8.5 IDENTIFICACIÓN DE LOS INTERLOCUTORES PARA LA ELABORACIÓN, SEGUIMIENTO Y EVALUACIÓN DEL PROGRAMA

	<ul style="list-style-type: none"> g) Tres Vocales en representación del Ministerio de Medio Ambiente, Rural y Marino h) Un Vocal designado por el Delegado del Gobierno de Aragón i) Dos Vocales en representación de la Red Aragonesa de Desarrollo Rural j) Un Vocal en representación del Consejo Económico y Social de Aragón k) Un Vocal en representación del Consejo de Protección de la Naturaleza de Aragón l) Secretario del Consejo para el Medio Rural de Aragón m) Vicesecretario del Consejo para el Medio Rural de Aragón 	<p>Secretario General Técnico del Departamento de Presidencia</p> <p>Secretario General Técnico del Departamento de Medio Ambiente</p>	<p>para la mejora y la puesta en valor del mundo rural y de su aportación al conjunto de la sociedad, así como del análisis y búsqueda de alternativas y soluciones a la problemática de un desarrollo rural económicamente viable, socialmente aceptable v ambientalmente</p>
<p>Comisión Permanente</p>	<ul style="list-style-type: none"> a) Presidente del Pleno, que será también el de la Comisión Permanente b) Siete Consejeros comarcales, designados por su Presidente respetando la pluralidad política y con un mínimo de un representante por cada uno de los partidos políticos presentes en dicho Consejo c) Tres Vocales de los previstos en la letra c) y d) del apartado anterior, designados entre ellos d) Vocal previsto en la letra e) del apartado anterior e) Vocales indicados en las letras f) del apartado anterior, que actuarán como secretario y vicesecretario, respectivamente 	<p>Uno por cada partido político del Consejo</p>	<ul style="list-style-type: none"> a) Elaborar criterios comunes para la colaboración entre Administraciones públicas en ella representadas para la aplicación del PDRS en la zona b) Elaborar la propuesta del Plan de zona c) Proponer la realización de programas conjuntos de actuación entre las administraciones públicas, orientados a la consecución de los objetivos establecidos en el artículo 2 de la Ley 45/2007, de 13 de noviembre, en la zona
<p>Comité Comarcal para el Desarrollo Rural</p>	<ul style="list-style-type: none"> a) Presidente b) Resto de miembros del Consejo Comarcal c) Siete Vocales, uno por grupo, representando a cada uno de los grupos presentes en la zona (uno por grupo), designados por el Grupo LEADER que actúe en la zona o, en su defecto, designados por la Comarca previa consulta a los mencionados agentes económicos y sociales d) Dos Vocales en representación de cualquier asociación de la zona de actuación, designados por la Comarca e) Un Vocal en representación de la Diputación Provincial correspondiente f) Dos Vocales en representación de la Administración de la Comunidad Autónoma de Aragón designados por los Consejeros de Presidencia y Medio Ambiente, que actuarán como Secretario y Vicesecretario del Pleno, respectivamente 	<p>Presidente de la Comarca correspondiente a la zona de actuación</p> <p>Organizaciones profesionales agrarias</p> <p>Asociaciones de conservación de la naturaleza</p> <p>Asociaciones empresariales</p> <p>Organizaciones sindicales más representativas</p> <p>Asociaciones de mujeres</p> <p>Asociaciones de jóvenes</p> <p>Asociaciones de personas mayores y de pensionistas por jubilación</p>	<ul style="list-style-type: none"> a) Aprobar la propuesta de Plan de zona con carácter previo a su remisión al Gobierno de Aragón para su aprobación definitiva b) Realizar el seguimiento y evaluación del Plan de Zona c) Actuar como ámbito de colaboración y contraste, entre todas las partes implicadas, para la mejora y la puesta en valor del mundo rural y de su aportación al conjunto de la sociedad, así como del análisis y búsqueda de alternativas y soluciones a la problemática de un desarrollo rural económicamente viable, socialmente aceptable y ambientalmente sostenible para su zona

Para rellenar el formulario siga las instrucciones de la guía

COMUNIDAD AUTÓNOMA:	ARAGON
ZONA RURAL:	COMARCA DE TARAZONA Y EL MONCAYO
ANEXOS	

8.6 MÉTODO Y RESULTADOS DEL PROCESO DE PARTICIPACIÓN PÚBLICA REALIZADO PARA LA ELABORACIÓN DEL PLAN

Nº	Método de participación	Interlocutores	Participantes	Planteamientos	Consideración en el PLAN
1	Comunicación a los agentes sociales de la Comarca del Plan de Zona	Presidente de la Comarca	Agentes Sociales: asociaciones culturales y de medio ambiente, de 3º edad y mujeres, sindicatos, Agentes económicos	Necesidad de Participar en la elaboración del Plan de Zona	Nombramiento de representantes por los sectores
2	Nombramiento de agentes económicos y sociales que formarán parte de la Comisión Permanente y del Pleno para la elaboración del Plan de Zona Comarcal	Presidente de la Comarca	Asoc. Club escurs. Moncayo Asoc. de Comerciantes de Tarazona Asoc. de viudas de Tarazona Asoc. Comarcal de jubilados de Tarazona Asoc. Cultural Calib Asoc. Micológica de San Martín UAGA y UGT	Nombramiento de representantes de todos los agentes sociales y económicos	Participación en la propuesta de elaboración y diseño del Plan
3	17 de junio de 2010, constitución del Comité Comarcal Comarca de Tarazona y el Moncayo	Presidente de la Comarca	Miembros del Comité Comarcal: Pleno y Comisión Permanente	Aprobación del Reglamento por el que se regula la organización, composición y funcionamiento del Comité para el Desarrollo Rural Sostenible de la Comarca de Tarazona y el Moncayo	Cumplimiento del reglamento para iniciar la elaboración del Plan de Zona
4	21 de junio de 2010, presentación del Plan de Zona a los Agentes Económicos y sociales del territorio	Consejero de Presidencia y Consejero de Medio Ambiente del Gobierno de Aragón y Presidente de la Comarca	Miembros del Comité Comarcal: Pleno y Comisión Permanente	Presentación del Plan de Desarrollo Rural Sostenible	Presentación institucional del Plan en la Comarca
5	1ª sesión de la Comisión Permanente, el día 28 de Junio de 2010	Comisión Permanente	Miembros de la Comisión Permanente	Elaboración de la propuesta del Plan Comarcal - Ruegos y preguntas	Análisis de las propuestas del Plan Comarcal y estudio de las mismas
6	2ª sesión de la Comisión Permanente, el día 5 de Julio de 2010	Comisión Permanente	Miembros de la Comisión Permanente	Elaboración de la propuesta del Plan Comarcal - Ruegos y preguntas	Análisis de las propuestas del Plan Comarcal y estudio de las mismas

COMUNIDAD AUTÓNOMA:

ARAGON

ZONA RURAL:

COMARCA DE TARAZONA Y EL MONCAYO

ANEXOS

8.6 MÉTODO Y RESULTADOS DEL PROCESO DE PARTICIPACIÓN PÚBLICA REALIZADO PARA LA ELABORACIÓN DEL PLAN

7	3ª sesión de la Comisión Permanente, el día 12 de Julio de 2010	Comisión Permanente	Miembros de la Comisión Permanente	Elaboración de la propuesta del Plan Comarcal - Ruegos y preguntas	Análisis de las propuestas del Plan Comarcal y estudio de las mismas
8	4ª sesión de la Comisión Permanente, el día 14 de Julio de 2010	Comisión Permanente	Miembros de la Comisión Permanente	Elaboración de la propuesta del Plan Comarcal - Ruegos y preguntas	Análisis de las propuestas del Plan Comarcal y estudio de las mismas
9	5ª sesión de la Comisión Permanente, el día 16 de Julio de 2010	Comisión Permanente	Miembros de la Comisión Permanente	Elaboración de la propuesta del Plan Comarcal - Ruegos y preguntas	Análisis de las propuestas del Plan Comarcal y estudio de las mismas
10	6ª sesión de la Comisión Permanente, el día 23 de Julio de 2010	Comisión Permanente	Miembros de la Comisión Permanente	Elaboración de la propuesta del Plan Comarcal - Ruegos y preguntas	Análisis de las propuestas del Plan Comarcal y estudio de las mismas
11	7ª sesión de la Comisión Permanente, el día 28 de Julio de 2010	Comisión Permanente	Miembros de la Comisión Permanente	Elaboración de la propuesta del Plan Comarcal - Ruegos y preguntas	Análisis de las propuestas del Plan Comarcal y estudio de las mismas
12	Reunión del Comité Comarcal de la Comarca de Tarazona y el Moncayo: Pleno y Comisión Permanente, el día 30 de Julio de 2010	Comité Comarcal para el Desarrollo Rural Sostenible	Miembros del Comité Comarcal: Pleno y Comisión Permanente	Aprobación del Plan Comarcal	Aprobación del Plan Comarcal para su posterior preparación de los informes

Para rellenar el formulario siga las instrucciones de la guía

COMUNIDAD AUTÓNOMA:	ARAGON
ZONA RURAL:	COMARCA DE TARAZONA Y EL MONCAYO
8 ANEXOS	

8.7 INFORME DE SOSTENIBILIDAD AMBIENTAL Y MEMORIA AMBIENTAL CONJUNTA DEL PLAN DE ZONA

- 1 Antecedentes**
- 2 El Plan de Zona**
 - 2.1 Esbozo del contenido del Plan de Zona y Principales Objetivos
 - 2.1.1 Contenido del Plan de Zona
 - 2.1.2 Objetivos ambientales del Plan de Zona
 - 2.2 Relación con otros Planes, Programas y Políticas conexas
 - 2.3 Las decisiones que adopta el Plan de Zona como marco para la evaluación ambiental
 - 2.3.1 Decisiones que se adoptan en la elaboración y aprobación del Plan de Zona
- 3 Objetivos de Protección Ambiental**
 - 3.1 Marco de referencia internacional, comunitario y nacional
 - 3.1.1 Marco de referencia internacional
 - 3.1.2 Marco de referencia comunitario
 - 3.1.3 Marco de referencia nacional
 - 3.2 Selección de objetivos ambientales para el Plan de Zona
- 4 Contexto ambiental del Plan de Zona**
- 5 Efectos significativos sobre el medio ambiente del Plan de Zona**
- 6 Medidas correctoras previstas para minimizar el efecto negativo de la aplicación del Plan de Zona**
 - 6.1 Contribuciones proactivas del Plan de Zona a la sostenibilidad ambiental: actuaciones de finalidad ambiental
 - 6.2 Medidas preventivas y correctoras del Plan de Zona
 - 6.3 Criterios de sostenibilidad y directrices para considerar en la elaboración y evaluación ambiental de los Planes de Zona
- 7 Análisis de alternativas**
- 8 Medidas previstas para el seguimiento ambiental del programa**
 - 8.1 Seguimiento de la ejecución del Plan de Zona
 - 8.1.1 Seguimiento de la ejecución de las actuaciones del Plan de Zona
 - 8.1.2 Seguimiento conjunto de la ejecución del Plan de Zona
 - 8.2 Evaluación del Plan de Zona
 - 8.2.1 Evaluación del efecto de la aplicación de las actuaciones del Plan de Zona
 - 8.2.2 Evaluación del conjunto del Plan de Zona
- 9 Resumen No Técnico**
 - 9.1 El Plan de Zona
 - 9.2 Objetivos de protección ambiental
 - 9.3 Contexto ambiental del Plan de Zona
 - 9.4 Efectos significativos sobre el medio ambiente del Plan de Zona
 - 9.5 Medidas correctoras previstas para minimizar el efecto negativo de la aplicación del Plan de Zona
 - 9.5.1 Contribuciones del Plan de Zona a la sostenibilidad ambiental
 - 9.5.2 Medidas correctoras del Plan de Zona
 - 9.5.3 Criterios de sostenibilidad ambiental y recomendaciones para la elaboración y evaluación ambiental de los Planes de Zona
 - 9.6 Análisis de alternativas
 - 9.7 Medidas previstas para el seguimiento
 - 9.8 Conclusiones
- 10 Informe sobre la viabilidad económica de las alternativas y de las medidas dirigidas a prevenir, reducir o paliar los efectos negativos del Plan de Zona**

Para rellenar el formulario siga las instrucciones de la guía

COMUNIDAD AUTÓNOMA:	ARAGON
ZONA RURAL:	COMARCA DE TARAZONA Y EL MONCAYO
8 ANEXOS	

8.8 INFORME SOBRE IMPACTO DE GÉNERO (Insertar Informe)

SITUACIÓN DE PARTIDA

Diagnóstico sobre la situación de partida de mujeres y hombres, en el ámbito tratado, y relación con las políticas de igualdad de oportunidades.

Para realizar un análisis de situación de mujeres y hombres en la Comarca de Tarazona y el Moncayo, observamos diferentes datos derivados de las estadísticas elaboradas a partir de datos propios de Padrón Comarcal 2009.

Si analizamos los datos relativos a la población femenina de la comarca observamos que el porcentaje de población de hombres y mujeres en la Comarca es muy similar, siendo los valores de 53,46% y 46,54% respectivamente.

Cabe destacar;

- Un 13 % de las mujeres tienen un 65 o más años, valor inferior a la media nacional que son 17,8%.
- Un 9,14 % de la población femenina es de nacionalidad extranjera, de migración reciente y casi aportan la quinta parte de los nacimientos.
- Un 21,82 % de la población femenina esta en edad fértil (16 a 49 años). Esto supone un descenso de la proporción de mujeres en edad fértil durante los últimos diez años.
- El índice de envejecimiento de la población femenina es muy superior al de los hombres, cuyos valores son 111,5 para las mujeres y 89,7 para los hombres.

Si analizamos los datos estadísticos obtenidos de las Estadísticas Laborales del IAEST 2009 relativos a la evolución del número de trabajadores

- En el último año el número de afiliadas a la seguridad social ha tenido una variación mínima si lo comparamos con el sector masculino, el cual
- La tasa de actividad femenina está todavía por debajo de la masculina debido, en gran medida, a la diferencia de dedicación a labores del hogar
- Las actividades sanitarias y servicios sociales son los que tienen un mayor porcentaje de mujeres y la construcción la que menos. Por sectores
- La cuarta parte de las mujeres ocupadas lo hace en jornada laboral a tiempo parcial.
- El 33,27% de los autónomos de la comarca son mujeres, dedicándose la mayor parte de ellas (82,62%) al Comercio.

Si analizamos los datos obtenidos a través del Instituto Aragonés de la Mujer y de la guía de recursos sociales de Aragón, llegamos a las siguientes conclusiones:

- Las mujeres dedican a las tareas del hogar casi el doble de tiempo que los hombres.
 - El cuidado de menores, de mayores y de discapacitados recae fundamentalmente en las mujeres.
 - El porcentaje de hombres y mujeres que realizan actividades culturales es similar.
 - La mayor parte de las prestaciones sociales del Instituto Aragonés de Servicios Sociales son percibidas por mujeres, especialmente las pensiones
 - Las prestaciones de maternidad son percibidas, casi en su totalidad, por mujeres.
 - El número de mujeres atendidas por la comarca de Tarazona y el Moncayo por causas de violencia de género durante el año 2009 fue de 9.
 - Los recursos disponibles para las mujeres resultan insuficientes para la demanda existente. Concretamente es necesaria una mayor oferta de recursos
- Respecto a la representación política en la comarca;
- Un 17% de los concejales de los municipios son mujeres, mientras que sólo son alcaldesas un 2,7%.
 - Un 16 % de los consejeros de la comarca de Tarazona y el Moncayo son mujeres.

PREVISIÓN DE LOS RESULTADOS

Prospección de los resultados obtenidos en relación con la situación de partida identificada.

COMUNIDAD AUTÓNOMA:	ARAGON
ZONA RURAL:	COMARCA DE TARAZONA Y EL MONCAYO
8	ANEXOS
8.8 INFORME SOBRE IMPACTO DE GÉNERO (Insertar Informe)	
<p>Tras el diagnóstico señalado en el análisis de situación, el Programa de Desarrollo Rural Sostenible en la Comarca de Tarazona y el Moncayo prevé medidas y acciones positivas tales como:</p> <ul style="list-style-type: none"> • Formación especializada en la inserción laboral de las mujeres y jóvenes en aspectos como la ayuda a domicilio. • Fomento del comercio en municipios rurales, promocionando la instalación de comercios donde actualmente tengan carencias. • Formación sobre nuevas tecnologías en zonas rurales aplicadas y enfocadas al comercio electrónico, teleformación, teletrabajo.... • Línea tematizada de subvenciones para actuaciones culturales de asociaciones sin ánimo de lucro (asociaciones de amas de casa, asociaciones de mujeres....) • Subvenciones para la mejora de la oferta de servicios de asistencia a la dependencia, incluyendo centros de día, centros polivalentes y residencias, aspecto que actualmente es muy demandado y con déficit de plazas debido al envejecimiento de la población femenina. <p>La Comarca de Tarazona y el Moncayo es consciente de la responsabilidad que tiene en la promoción de la actividad sociolaboral de las mujeres y su integración en el mercado laboral en condiciones de igualdad.</p> <p>El desarrollo de la actividad de la propia Comarca conlleva labores de información, asesoramiento y promoción de todas sus actividades con una Uno de los objetivos más importantes del Programa de Desarrollo Rural Sostenible es la consecución de la igualdad de género, para ello se adopta En el programa se establecen medidas positivas dirigidas a compensar la desigual posición de partida en la que se encuentran las mujeres respecto Para el diseño de las acciones se contemplan el mayor obstáculo que tiene la mujer en su incorporación al mercado laboral como es la responsabilidad</p>	
VALORACIÓN DEL IMPACTO DE GÉNERO	
<p>Calificación (positivo/negativo) de los resultados respecto del avance de la igualdad de oportunidades entre mujeres y hombres.</p> <p>A través del presente Programa se pretende contribuir positivamente a la promoción de la igualdad de oportunidades entre hombre y mujeres en la Comarca de Tarazona y el Moncayo. De esta manera las medidas que pone en marcha este programa contribuyen a reducir las desigualdades entre hombres y mujeres.</p> <p>A fin de evitar desequilibrios, desigualdades y reducir la brecha de género, se puede concluir que previsiblemente la aprobación y aplicación de este Programa garantizará la igualdad de oportunidades en nuestra Comarca, de lo que se deduce que la valoración de impacto de género es positiva.</p>	
RECOMENDACIONES Y PROPUESTAS DE MEJORA	
<p>Sugerencias para garantizar o mejorar los resultados en relación con su impacto de género.</p> <ul style="list-style-type: none"> • Realización de campañas de promoción adecuadas para lograr una mayor difusión de los cursos de formación especializada en la inserción laboral de las mujeres. • Difusión de los cursos sobre nuevas tecnologías en zonas rurales aplicadas y enfocadas al comercio electrónico, teleformación, teletrabajo.... Para lograr el mayor número de mujeres apuntadas a los cursos. • Realización de la formación en el mayor número de municipios para evitar el desplazamiento de las mujeres a otros municipios, dado que muchas mujeres del ámbito rural no tienen posibilidades de desplazamiento. • Amplio horario en los centros educativos 0-3 años, que sea adecuado a las jornadas laborales de la mujer. • Incorporación de servicio de comedor escolar en los centros educativos. 	