

Censo de población y viviendas, 2011. Aragón.

Territorio: **Comarca de Gúdar-Javalambre**

Objetivo: Determinar el número de habitantes, viviendas y edificios, así como ciertas características de los mismos.

Variables estudiadas:

Características de las personas: Aspectos demográficos (lugar de residencia, lugar de empadronamiento, edad, sexo, nacionalidad, estado civil...), modalidades lingüísticas, estudios, situación laboral, composición del hogar, formas de convivencia, características de los hogares y de los núcleos familiares, migraciones, fecundidad, actividades no remuneradas y movilidad.

Características de las viviendas: tipo de vivienda, régimen de tenencia, superficie, número de habitaciones, equipamiento y antigüedad.

Características los edificios: tipo de edificio, estado del edificio, año de construcción e instalaciones del edificio.

Nivel de desagregación territorial: Comunidad autónoma, provincias, comarcas y municipios de más de 10.000 habitantes.

Frecuencia: Decenal.

Palabras clave: Dato estadístico, población residente, población empadronada, residentes en colectivos, edad, sexo, nacionalidad, situación de residencia, estado civil, relaciones de parentesco, lugar de nacimiento, variables migratorias, estudios en curso, nivel educativo, relación con la actividad económica, rama de actividad, ocupación, situación profesional, fecundidad a lo largo de la vida, movilidad, instalaciones, régimen de tenencia, superficie útil, número de habitaciones.

Fuente: Explotación del fichero censal de microdatos del Censo de población y viviendas 2011. INE.

Fecha de la última actualización: enero de 2015.

Censo de población y viviendas, 2011. Aragón.

Territorio: **Comarca de Gúdar-Javalambre**

Página / Contenido:

INTRODUCCIÓN

- 3 Mapa
- 4 Notas metodológicas
- 6 Marco muestral

TABLAS ESTADÍSTICAS

POBLACIÓN

- 7 Población empadronada
- 10 Población residente en establecimientos colectivos
- 13 Población residente en viviendas principales
 - 13 Características demográficas
 - 16 Modalidades lingüísticas
 - 17 Formación
 - 20 Actividad laboral, empleo y actividades no remuneradas
 - 25 Fecundidad
 - 26 Segunda vivienda
 - 28 Formas de convivencia
 - 29 Hogares
 - 32 Núcleos familiares

EDIFICIOS Y VIVIENDAS

- 35 Edificios
- 36 Viviendas

Censo de población y viviendas, 2011. Aragón.

Territorio: **Comarca de Gúdar-Javalambre**



GOBIERNO DE ARAGON
Instituto Aragonés de Estadística

Comarca
Gúdar - Javalambre



Centro de Información Territorial de Aragón

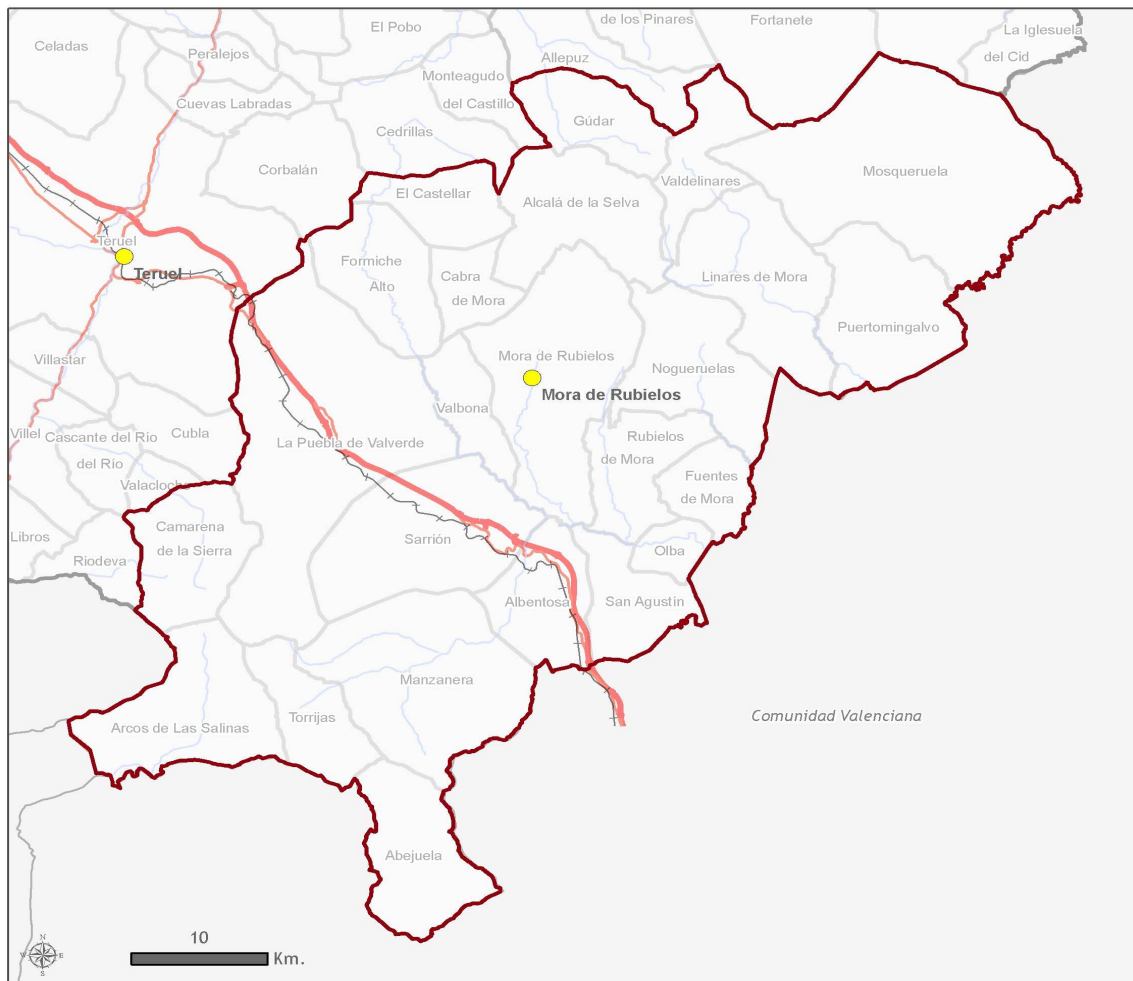

Leyenda		Observaciones:
	Límite autonómico	Autopistas y autovías
	Límite provincial	Nacionales
	Límite comarcal	Red de Ferrocarril
	Límite municipal	Ríos
	Capital de comarca	Embalses

Código:	32
Número de municipios:	24
Superficie:	2.351,58 km ²
Capital:	Mora de Rubielos
Creación:	Ley 22/2001, BOA 23-11-01



Censo de población y viviendas, 2011. Aragón.

Territorio: **Comarca de Gúdar-Javalambre**

NOTAS METODOLÓGICAS

Los Censos de Población y Viviendas se constituyen como pieza fundamental para el conocimiento de la realidad sociodemográfica de todo país y región. Es una operación estadística de gran envergadura que realiza el Instituto Nacional de Estadística de forma periódica cada diez años y cuyo objetivo principal es determinar el número de habitantes, viviendas y edificios, así como ciertas características de los mismos. Gracias a los Censos se obtiene una información estadística de indudable valor para la elaboración y evaluación de las políticas demográficas, sanitarias, educativas, asistenciales, etc.

El Censo de Población y Viviendas se diferencia de los anteriores en que se ha realizado una gran encuesta por muestreo en lugar de un censo al uso. El ámbito geográfico en Aragón comprende las unidades estadísticas que están ubicadas en las tres provincias.

La distribución de la muestra de personas y viviendas depende del tamaño del municipio, fijando unos criterios de precisión para las estimaciones, de forma que las fracciones de muestreo varían desde las aplicadas a los municipios de menor tamaño que son investigados exhaustivamente hasta las de los municipios de mayor tamaño a los que corresponden las menores fracciones de muestreo.

La muestra se selecciona en cada municipio, dentro de cada grupo de viviendas, con igual probabilidad. La muestra correspondiente a los inmuebles del fichero precensal, se selecciona mediante muestreo sistemático con arranque aleatorio. La muestra correspondiente al conjunto de inmuebles que son alta en el recorrido exhaustivo se selecciona utilizando el procedimiento de Bernouilli que asigna igual probabilidad a las unidades de muestreo.

Por las características del Censo, se obtiene una menor respuesta relativa de los colectivos más difíciles de encontrar en un domicilio estable. Así, por ejemplo, la muestra de personas de edad avanzada está sobrerrepresentada en la muestra; las personas de nacionalidad española también responden en mayor proporción que los extranjeros, etc. La aplicación de técnicas de calibrado ha solucionado, en buena parte, este problema, aunque hay que tomar con relativa prudencia algunos cruces de variables dado que se ven muy afectados por el tamaño muestral.

El hecho de que los datos censales se obtengan mediante la explotación de una muestra de viviendas, supone que éstos vienen afectados de un error de muestreo, que va a depender no solo del tamaño de la muestra sino también de la característica que se va a estimar.

Para más información:

> [Instituto Aragonés de Estadística / Demografía y Población / Cifras de población y Censos demográficos / Censos de población](#)

> [INE / INEbase / Demografía y población / Cifras de población y censos demográficos / Censos de Población y Viviendas 2011](#)

Censo de población y viviendas, 2011. Aragón.

Territorio: **Comarca de Gúdar-Javalambre**

Marco de referencia

La fecha de referencia de este Censo es el 1 de noviembre de 2011.

El Censo de Población y Viviendas 2011 es planteado por el INE como una operación que combina:

- Un fichero precensal realizado a partir de un aprovechamiento máximo de los registros administrativos disponibles, tomando al Padrón como elemento básico de su estructura.
- Un trabajo de campo que incluye dos grandes operaciones:
 - Un Censo de Edificios exhaustivo que permita la georreferenciación de todos los edificios.
 - Una gran encuesta por muestreo, dirigida a un porcentaje relativamente alto de la población para conocer las características de las personas y las viviendas.

El fichero precensal

Se obtiene a partir del Padrón y de la información estadística y de fuentes administrativas (Movimiento Natural de la Población, Seguridad Social, Agencia Tributaria); permitirá disponer de información suficiente para realizar el recuento de la población y el análisis de su estructura.

La encuesta de población

Tiene un doble objetivo. En primer lugar proporcionará las características censales de la población para aquellas variables para las que no se disponga de información suficiente en el fichero precensal. En segundo lugar sus datos permitirán cerrar el recuento de la población.

El censo de edificios

Tiene también varios objetivos: El primero de ellos es asegurar la exhaustividad de la relación de edificios derivados del fichero precensal. Para ello se ha realizado un recorrido completo allí donde ha sido necesario. En dicho recorrido se han recogido las variables de los edificios cuando no se disponía de información previa sobre ellos, se han enumerado todas las viviendas y locales y se ha completado la georreferenciación de los edificios.

Difusión

Tablas predefinidas

El Instituto Aragonés de Estadística difunde una colección de fichas para los distintos territorios (comunidad autónoma, provincias, comarcas y municipios de 10.000 y más habitantes). Cada ficha contiene tablas estadísticas con información sobre las características de sus habitantes, las viviendas y edificios.

Sistemas avanzados de consulta

Si no encuentra la información que necesita en las tablas predefinidas, el usuario podrá realizar su consulta mediante:

iaest.sociodemografia@aragon.es

Censo de población y viviendas, 2011. Aragón.

Territorio: **Comarca de Gúdar-Javalambre**

Marco muestral

La operación del Censo de Población y viviendas, 2011. Aragón, se ha realizado a partir de la explotación del fichero de microdatos facilitado al Instituto Aragonés de Estadística (IAEST) por el Instituto Nacional de Estadística (INE), según el Convenio de Colaboración existente entre el INE y el Gobierno de Aragón a través del IAEST.

En la tabla del marco muestral, se indica la distribución de la población en el fichero de microdatos de los residentes en viviendas principales y colectivas, según el grupo de edad, y que han sido entrevistados o han cumplimentado el cuestionario por las distintas vías que el INE dispuso.

Distribución de la muestra y de la población por grandes grupos de edad en la comarca de Gúdar-Javalambre.

Unidad: número de personas.

	Tamaño de la muestra		Población censal	
	Residentes en colectivos	Residentes en viviendas principales	Residentes en colectivos	Residentes en viviendas principales
Total	94	3.231	110	8.175
Menor de 16 años	1	407	1	1.061
De 16 a 25 años	5	329	6	909
De 26 a 45 años	9	733	9	2.311
De 46 a 64 años	13	868	18	1.996
De 65 a 84 años	37	749	41	1.590
85 y más años	29	145	34	308

Debido a la metodología empleada para el cálculo de las cifras de población censal, los resultados incluyen cifras con decimales que en las tablas publicadas no se muestran; por este motivo se pueden encontrar discrepancias entre las diferentes desagregaciones que se ofrecen (territorial, por edad, etc.) y su correspondiente total.

Las personas residentes en colectivos respondieron a un cuestionario más abreviado. La población residente empadronada en un municipio se ha calculado a partir de la población residente en dicho municipio en viviendas principales más los que residen y están empadronados en los centros colectivos.

Censo de población y viviendas, 2011. Aragón.

Territorio: **Comarca de Gúdar-Javalambre**

Población empadronada

Incluye la población empadronada en viviendas principales y los empadronados en viviendas colectivas.

Población total empadronada por grupos quinquenales de edad y sexo.

Unidad: número y porcentaje de personas.

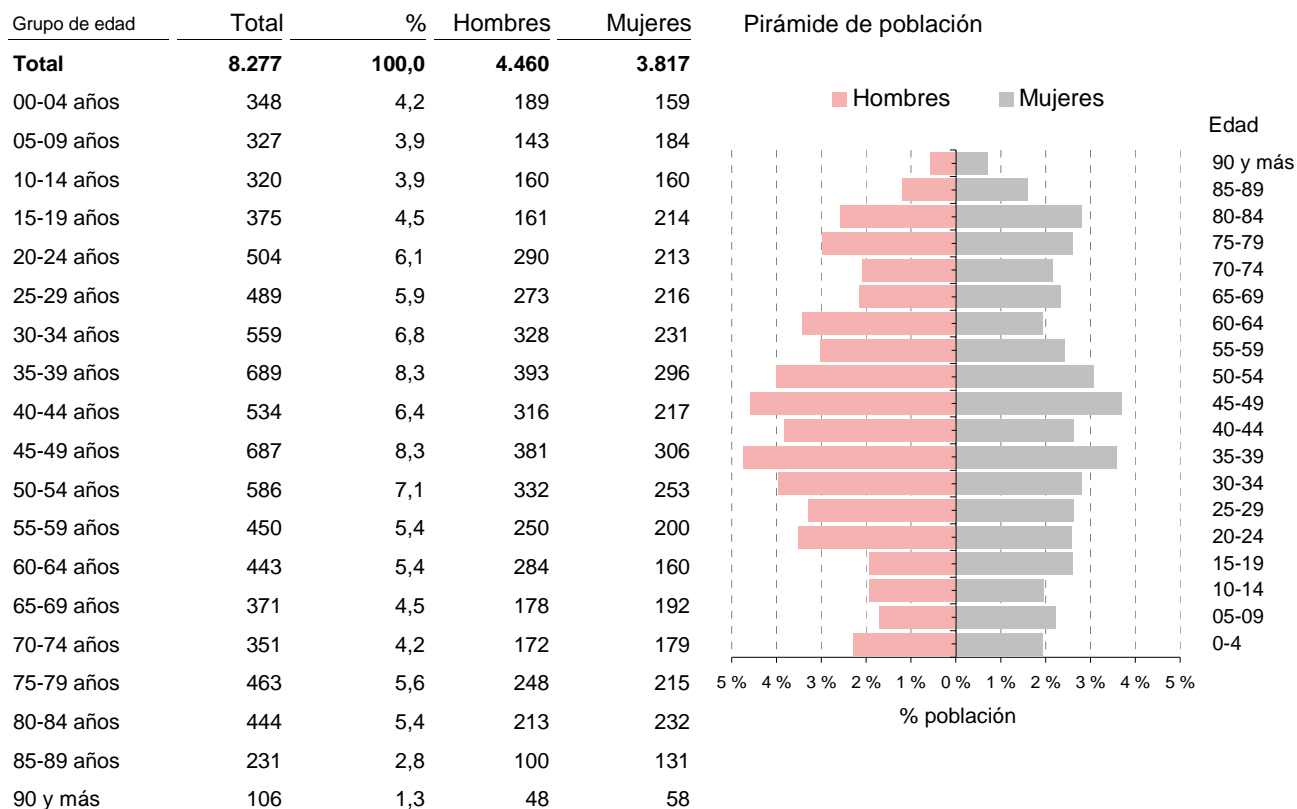

Población total empadronada por grandes grupos de edad, sexo y nacionalidad.

Unidad: número y porcentaje de personas.

	Ambos sexos				Hombres		Mujeres	
	Total	Espanoles	Extranjeros	% extranjeros s/pobl.total	Espanoles	Extranjeros	Espanolas	Extranjeras
Total	8.277	7.163	1.114	13,5	3.831	629	3.332	485
Menor de 16	1.062	787	275	25,9	377	140	410	135
16 a 25 años	915	712	203	22,2	379	115	333	88
26 a 45 años	2.320	1.814	506	21,8	1.013	290	801	215
46 a 64 años	2.014	1.891	124	6,1	1.106	80	785	43
65 a 84 años	1.628	1.624	5	0,3	810	1	814	3
85 y más	337	335	2	0,5	146	2	189	0

Censo de población y viviendas, 2011. Aragón.

Territorio: **Comarca de Gúdar-Javalambre**

Población total empadronada de 16 y más años por estado civil y sexo.

Unidad: número y porcentaje de personas.

	Ambos sexos		Hombres		Mujeres	
	Nº	%	Nº	%	Nº	%
Total	7.214	100,0	3.943	100,0	3.271	100,0
Solteros	2.447	33,9	1.629	41,3	818	25,0
Casados	3.923	54,4	2.024	51,3	1.899	58,0
Viudos	631	8,7	164	4,2	467	14,3
Separados	89	1,2	57	1,4	32	1,0
Divorciados	124	1,7	68	1,7	56	1,7

Población total empadronada por tipo de vivienda en la que están empadronados y sexo.

Unidad: número y porcentaje de personas.

	Ambos sexos		Hombres		Mujeres	
	Nº	%	Nº	%	Nº	%
Total	8.277	100,0	4.460	100,0	3.817	100,0
Viviendas principales	8.175	98,8	4.405	98,8	3.771	98,8
Convencionales	8.176	98,8	4.405	98,8	3.771	98,8
Alojamientos	0	0,0	0	0,0	0	0,0
Viviendas colectivas	101	1,2	55	1,2	46	1,2
Hotel, pensión, albergue	32	0,4	20	0,4	12	0,3
Residencia de trabajadores	0	0,0	0	0,0	0	0,0
Hospital de larga estancia	0	0,0	0	0,0	0	0,0
Asilo o residencia de ancianos	62	0,7	36	0,8	26	0,7
Instituciones para personas con discapacidad	0	0,0	0	0,0	0	0,0
Otra institución de asistencia social a la infancia juventud	0	0,0	0	0,0	0	0,0
Institución religiosa	7	0,1	0	0,0	7	0,2
Instituciones militares	0	0,0	0	0,0	0	0,0
Otro tipo	0	0,0	0	0,0	0	0,0

La población se clasifica por el lugar en que están empadronados, sin tener en cuenta su vivienda de residencia habitual (principal o colectiva).

Censo de población y viviendas, 2011. Aragón.

Territorio: **Comarca de Gúdar-Javalambre**

Población total empadronada de 25 y más años por nivel máximo de estudios alcanzado y sexo.

Unidad: número y porcentaje de personas.

	Ambos sexos		Hombres		Mujeres	
	Nº	%	Nº	%	Nº	%
Total	6.402	100	3.517	100	2.885	100
Analfabetos	189	2,9	87	2,5	101	3,5
Sin estudios	2.170	33,9	1.176	33,4	994	34,4
ESO, EGB, Bachillerato Ele.	2.211	34,5	1.307	37,2	904	31,3
Bachillerato Superior	520	8,1	282	8,0	238	8,3
FP Grado Medio	384	6,0	194	5,5	190	6,6
FP Grado Superior	315	4,9	195	5,5	120	4,2
Diplomatura	276	4,3	102	2,9	174	6,0
Licenciatura y Grado	299	4,7	152	4,3	147	5,1
Doctorado y Máster	39	0,6	22	0,6	17	0,6

Clasificación del nivel de estudios se consideran:

Analfabetos: Personas que no saben leer o escribir en ningún idioma.

Sin estudios: Personas que saben leer y escribir pero fueron menos de 5 años a la escuela.

Población total empadronada de 16 y más años por relación con la actividad y sexo.

Unidad: número y porcentaje de personas.

	Ambos sexos		Hombres		Mujeres	
	Nº	%	Nº	%	Nº	%
Total	7.214	100	3.943	100	3.271	100
Activos	4.213	58,4	2.564	65,0	1.649	50,4
Ocupado	3.251	45,1	2.075	52,6	1.176	36,0
Parado que ha trabajado antes	860	11,9	468	11,9	391	12,0
Parado buscando su primer empleo	103	1,4	21	0,5	82	2,5
Inactivos	3.001	41,6	1.379	35,0	1.622	49,6
Persona con invalidez laboral permanente	131	1,8	86	2,2	45	1,4
Jubilado, prejubilado, pensionista o rentista	2.082	28,9	1.090	27,6	992	30,3
Estudiante y otra situación	788	10,9	203	5,1	585	17,9

Censo de población y viviendas, 2011. Aragón.

Territorio: **Comarca de Gúdar-Javalambre**

Población residente en establecimientos colectivos

Incluye la población residente en colectivos, independientemente de su lugar de empadronamiento.

Población residente en colectivos por grupos quinquenales de edad y sexo.

Unidad: número y porcentaje de personas.

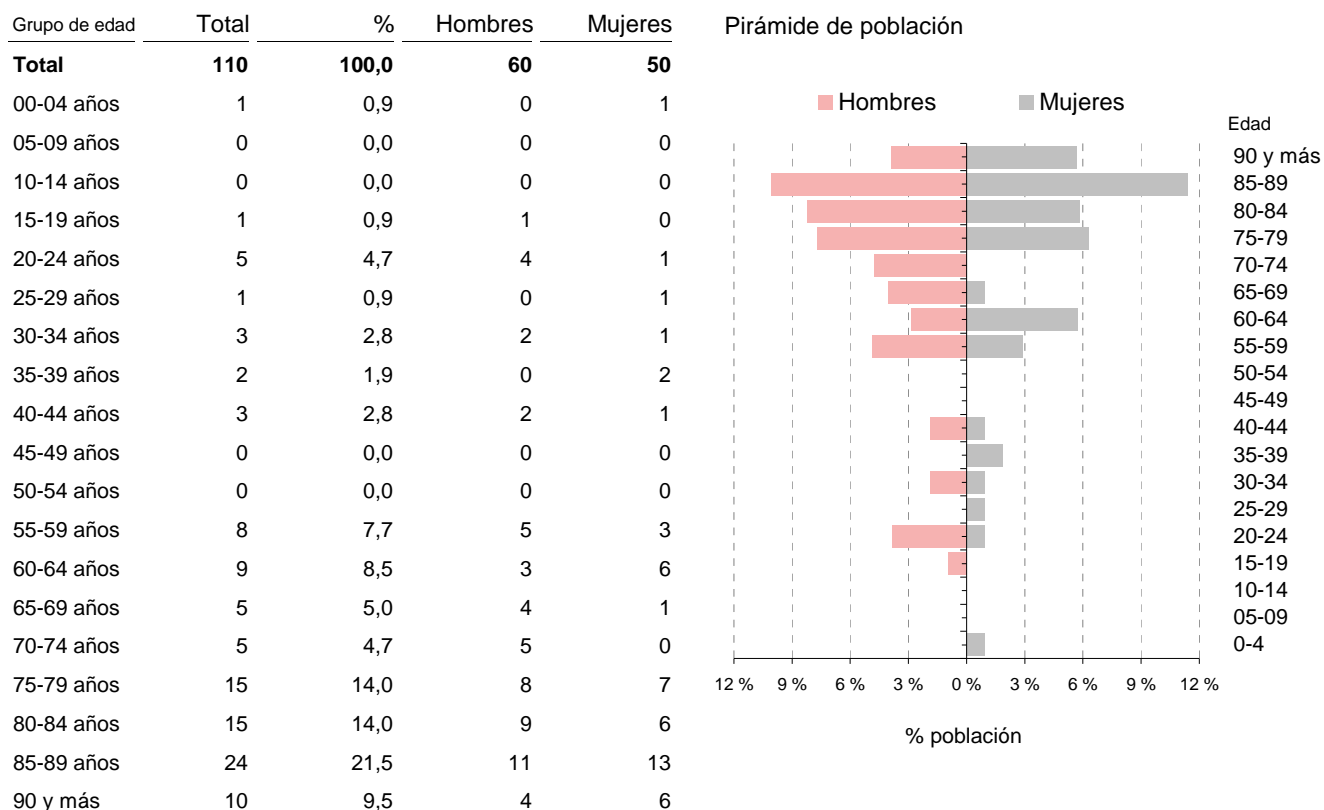

Población residente en colectivos por grandes grupos de edad, sexo y nacionalidad.

Unidad: número y porcentaje de personas.

	Ambos sexos				Hombres		Mujeres	
	Total	Espanoles	Extranjeros	% extranjeros s/pobl.total	Espanoles	Extranjeros	Espanolas	Extranjeras
Total	110	106	3	3,1	59	1	48	2
Menor de 16	1	1	0	0,0	0	0	1	0
16 a 25 años	6	5	1	16,3	5	0	0	1
26 a 45 años	9	8	1	11,1	4	0	4	1
46 a 64 años	18	18	0	0,0	8	0	9	0
65 a 84 años	41	40	1	3,2	26	1	14	0
85 y más	34	34	0	0,0	15	0	19	0

Censo de población y viviendas, 2011. Aragón.

Territorio: **Comarca de Gúdar-Javalambre**

Población residente en colectivos de 16 y más años por estado civil y sexo.

Unidad: número y porcentaje de personas.

	Ambos sexos		Hombres		Mujeres	
	Nº	%	Nº	%	Nº	%
Total	109	100,0	60	100,0	49	100,0
Solteros	52	47,5	36	59,5	16	32,7
Casados	30	27,9	15	24,9	15	31,5
Viudos	25	22,7	7	12,1	17	35,8
Separados	1	0,9	1	1,7	0	0,0
Divorciados	1	0,9	1	1,7	0	0,0

Población residente en colectivos por situación de empadronamiento y sexo.

Unidad: número y porcentaje de personas.

	Ambos sexos		Hombres		Mujeres	
	Nº	%	Nº	%	Nº	%
Residentes en colectivos*	110	100,0	60	100,0	50	100,0
Empadronados en el colectivo	101	92,3	55	92,1	46	92,5
Empadronados en viviendas principales	8	7,7	5	7,9	4	7,5

* Se tienen en cuenta las personas que residen en viviendas colectivas estando empadronadas en ella o en una vivienda principal.

Censo de población y viviendas, 2011. Aragón.

Territorio: **Comarca de Gúdar-Javalambre**

Población residente en colectivos de 25 y más años por nivel máximo de estudios alcanzado y sexo.

Unidad: número y porcentaje de personas.

	Ambos sexos		Hombres		Mujeres	
	Nº	%	Nº	%	Nº	%
Total	102	100,0	55	100,0	48	100,0
Analfabetos o sin estudios	55	53,6	33	59,7	22	46,6
Primer grado	23	22,1	11	19,4	12	25,2
Segundo grado	25	24,3	11	20,8	13	28,2
Tercer grado	0	0,0	0	0,0	0	0,0

Población residente en colectivos de 16 y más años por relación con la actividad y sexo.

Unidad: número y porcentaje de personas.

	Ambos sexos		Hombres		Mujeres	
	Nº	%	Nº	%	Nº	%
Total	109	100,0	60	100,0	49	100,0
Ocupados	20	18,2	8	13,8	11	23,6
Parados	2	2,0	2	3,6	0	0,0
Persona con invalidez laboral permanente	1	0,9	0	0,0	1	2,1
Jubilado, prejubilado, pensionista o rentista	80	73,3	47	77,5	33	68,0
Otra situación	6	5,7	3	5,1	3	6,3

Clasificación del nivel de estudios (grados), con los siguientes valores:

Analfabetos o sin estudios: se considera que una persona es analfabeta cuando no sabe leer o escribir en ningún idioma y sin estudios: personas que saben leer y escribir pero fueron menos de 5 años a la escuela.

Primer grado: personas que fueron a la escuela 5 años o más sin completar EGB, ESO o Bachiller Elemental.

Segundo grado: ESO, EGB, Bachiller Elemental, o tiene el Certificado de Escolaridad o de Estudios Primarios. Bachiller (LOE, LOGSE), BUP, Bachiller superior, COU, PREU, FP grado medio, FP I, Oficialía industrial o equivalente, Grado Medio de Música Danza, Certificados de Escuelas Oficiales de Idiomas, FP grado superior, FP II, Maestría industrial o equivalente.

Tercer grado: Diplomatura, Arquitectura o Ingeniería Técnica, Grado Universitario, Licenciatura, Arquitectura, Ingeniería, Máster oficial universitario, Especialidades médicas, Doctorado.

Censo de población y viviendas, 2011. Aragón.

Territorio: **Comarca de Gúdar-Javalambre**

Población residente en viviendas principales · DATOS DEMOGRÁFICOS

Incluye a las personas que residen y/o están empadronadas en viviendas principales.

Población residente en viviendas principales por grupos quinquenales de edad y sexo.

Unidad: número y porcentaje de personas.

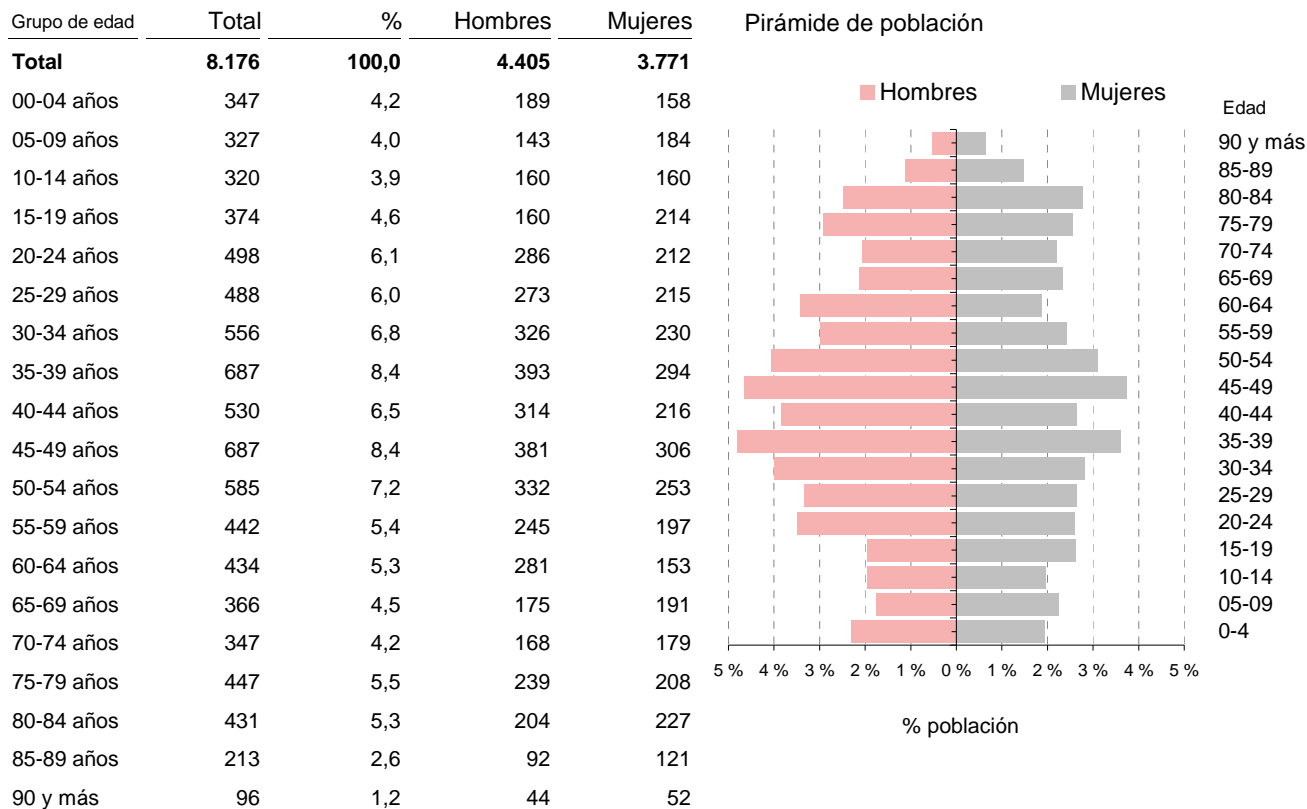

Población residente en viviendas principales por grandes grupos de edad, sexo y nacionalidad.

Unidad: número y porcentaje de personas.

	Ambos sexos				Hombres		Mujeres	
	Total	Españoles	Extranjeros	% extranjeros s/pobl.total	Españoles	Extranjeros	Españolas	Extranjeras
Total	8.175	7.065	1.110	13,6	3.777	627	3.288	483
Menor de 16	1.061	786	275	25,9	377	140	409	135
16 a 25 años	909	707	202	22,2	374	115	333	87
26 a 45 años	2.310	1.806	504	21,8	1.009	290	797	214
46 a 64 años	1.996	1.873	123	6,2	1.098	80	775	43
65 a 84 años	1.590	1.587	3	0,2	786	0	801	3
85 y más	309	307	2	0,6	134	2	173	0

Censo de población y viviendas, 2011. Aragón.

Territorio: **Comarca de Gúdar-Javalambre**

Población residente en viviendas principales por relación entre el lugar de nacimiento, lugar de residencia y sexo.

Unidad: número y porcentaje de personas.

	Ambos sexos		Hombres		Mujeres	
	Nº	%	Nº	%	Nº	%
Total	8.176	100,0	4.405	100,0	3.771	100,0
Nació en:						
El mismo municipio en que reside	4.129	50,5	2.371	53,8	1.758	46,6
Otro municipio de la misma comarca	923	11,3	449	10,2	474	12,6
Otro municipio de Aragón fuera de la comarca	594	7,3	339	7,7	255	6,8
El resto de España	1.905	23,3	929	21,1	976	25,9
El extranjero	624	7,6	316	7,2	308	8,2

Población extranjera residente en viviendas principales por nacionalidad y sexo.

Unidad: número y porcentaje de personas.

	Ambos sexos		Hombres		Mujeres	
	Nº	%	Nº	%	Nº	%
Total	1.110	100,0	627	100,0	483	100,0
Europa	316	28,5	185	29,5	131	27,1
Unión Europea UE27	302	27,2	171	27,3	131	27,1
Resto de Europa	14	1,3	14	2,2	0	0,0
África	346	31,2	193	30,8	153	31,7
Magreb	0	0,0	0	0,0	0	0,0
Resto de África	346	31,2	193	30,8	153	31,7
América	430	38,7	243	38,8	187	38,7
América del Norte	3	0,3	0	0,0	3	0,6
Resto de América	427	38,5	243	38,8	184	38,1
Asia	13	1,2	3	0,5	10	2,1
Oceanía	5	0,5	4	0,6	1	0,2
Apátridas y no consta	0	0,0	0	0,0	0	0,0

Censo de población y viviendas, 2011. Aragón.

Territorio: **Comarca de Gúdar-Javalambre**

Población residente en viviendas principales de 16 y más años por estado civil y sexo.

Unidad: número y porcentaje de personas.

	Ambos sexos		Hombres		Mujeres	
	Nº	%	Nº	%	Nº	%
Total	7.114	100,0	3.888	100,0	3.227	100,0
Solteros	2.397	33,7	1.595	41,0	802	24,9
Casados	3.895	54,8	2.010	51,7	1.885	58,4
Viudos	610	8,6	158	4,1	452	14,0
Separados	89	1,3	57	1,5	32	1,0
Divorciados	123	1,7	67	1,7	56	1,7

Población residente en viviendas principales por lugar de residencia en 2001 y sexo.

Unidad: número y porcentaje de personas.

	Ambos sexos		Hombres		Mujeres	
	Nº	%	Nº	%	Nº	%
Total	8.176	100,0	4.405	100,0	3.771	100,0
No había nacido	674	8,2	332	7,5	342	9,1
El mismo municipio en que reside	5.516	67,5	3.000	68,1	2.516	66,7
Otro municipio de la misma comarca	93	1,1	47	1,1	46	1,2
Otro municipio de Aragón fuera de la comarca	153	1,9	87	2,0	66	1,8
Resto de España	937	11,5	480	10,9	457	12,1
En el extranjero	802	9,8	458	10,4	344	9,1

Población residente en viviendas principales por lugar de residencia hace 1 año y sexo.

Unidad: número y porcentaje de personas.

	Ambos sexos		Hombres		Mujeres	
	Nº	%	Nº	%	Nº	%
Total	8.176	100,0	4.405	100,0	3.771	100,0
No había nacido	83	1,0	52	1,2	31	0,8
El mismo municipio en que reside	7.827	95,7	4.244	96,3	3.583	95,0
Otro municipio de la misma comarca	35	0,4	19	0,4	16	0,4
Otro municipio de Aragón fuera de la comarca	63	0,8	26	0,6	37	1,0
Resto de España	143	1,7	63	1,4	80	2,1
En el extranjero	24	0,3	0	0,0	24	0,6

* El periodo al que hace referencia es desde Noviembre de 2010 a Octubre 2011.

Censo de población y viviendas, 2011. Aragón.

Territorio: **Comarca de Gúdar-Javalambre**

Población residente en viviendas principales por modalidades lingüísticas propias de Aragón que conocen y sexo.

Unidad: número y porcentaje de personas.

	Ambos sexos		Hombres		Mujeres	
	Nº	%	Nº	%	Nº	%
Total personas que conocen alguna modalidad lingüística	1.037	100,0	512	100,0	525	100,0
Aragonés	215	20,7	138	27,0	77	14,7
Catalán	810	78,1	370	72,3	440	83,8
Chapurreau	8	0,8	0	0,0	8	1,5
Patués	5	0,5	5	1,0	0	0,0

La pregunta sobre el conocimiento de una modalidad lingüística propia de Aragón, es de respuesta única. Se ha agrupado en cuatro categorías: "Aragonés" que engloba (Aragonés, Faba, Cheso, Chistabino, Anotano, Belsetano, Fovano, Bajo Ribagorzano, Estadillano, Foncense, Somontán, Grausino, Ribagorzano), "catalán" (Catalán, Fragatino, Valenciano, Azanuyense, Ballobarino, Benaberrrense, Fabarol, Fayonense, Literano, Maellano, Mequinezano, Nonaspino, Saidiné, Santistebense, Tamaritano, Torrentino). Además se muestran por separado "Chapurreau" y "Patués" (Patués, Benasqués) porque han sido especificadas como primera opción.

Población residente en viviendas principales por modalidades lingüísticas propias de Aragón que conocen y grandes grupos de edad.

Unidad: número de personas.

	Total	0 a 15 años	16 a 64 años	65 a 84 años	85 y más años
Total personas que conocen alguna modalidad lingüística	1.039	67	790	157	25
Aragonés	215	20	140	49	6
Catalán	811	47	637	108	19
Chapurreau	8	0	8	0	0
Patués	5	0	5	0	0

Población residente en viviendas principales que conocen alguna modalidad lingüística propia de Aragón por grado de conocimiento y grandes grupos de edad.

Unidad: porcentaje.

	Total	0 a 15 años	16 a 64 años	65 a 84 años	85 y más años
Total	996	65	750	156	25
La entiende	314	37	221	44	12
La entiende y la sabe leer	106	1	84	20	1
La sabe hablar	52	6	23	19	4
La sabe leer y hablar	145	3	106	28	8
La sabe leer, hablar y escribir	347	14	293	40	0
No sabe o no contesta	32	4	23	5	0

Censo de población y viviendas, 2011. Aragón.

Territorio: **Comarca de Gúdar-Javalambre**

Población residente en viviendas principales · FORMACIÓN

Incluye a las personas que residen y/o están empadronadas en viviendas principales.

Población residente en viviendas principales de 16 años y más por grupos de edad, grado de formación y SEXO.

Unidad: número y porcentaje de personas.

	Total	%	Hombres	Mujeres
Total	7.113	100,0	3.886	3.227
Analfabetos o sin estudios	1.263	17,8	619	644
Primer grado	1.197	16,8	705	492
Segundo grado	3.996	56,2	2.270	1.726
Tercer grado	657	9,2	292	365
De 16 a 25 años	909	100,0	489	420
Analfabetos o sin estudios	24	2,6	5	19
Primer grado	171	18,8	106	65
Segundo grado	660	72,6	356	304
Tercer grado	54	5,9	22	32
De 26 a 45 años	2.310	100,0	1.298	1.012
Analfabetos o sin estudios	92	4,0	70	22
Primer grado	163	7,1	106	57
Segundo grado	1.653	71,6	962	691
Tercer grado	402	17,4	160	242
De 46 a 64 años	1.996	100,0	1.178	818
Analfabetos o sin estudios	135	6,8	72	63
Primer grado	404	20,2	268	136
Segundo grado	1.280	64,1	740	540
Tercer grado	177	8,9	98	79
65 años o más	1.898	100,0	921	977
Analfabetos o sin estudios	1.012	53,3	472	540
Primer grado	459	24,2	225	234
Segundo grado	403	21,2	212	191
Tercer grado	24	1,3	12	12

Clasificación del nivel de estudios, con los siguientes valores:

Analfabetos: Se considera que una persona es analfabeta cuando no sabe leer o escribir en ningún idioma.

Sin estudios: Personas que saben leer y escribir pero fueron menos de 5 años a la escuela.

Primer grado: Personas que fueron a la escuela 5 años o más sin completar EGB, ESO o Bachiller Elemental.

Segundo grado: ESO, EGB, Bachiller Elemental, o tiene el Certificado de Escolaridad o de Estudios Primarios. Bachiller (LOE, LOGSE), BUP, Bachiller superior, COU, PREU, FP grado medio, FP I, Oficialía industrial o equivalente, Grado Medio de Música Danza, Certificados de Escuelas Oficiales de Idiomas, FP grado superior, FP II, Maestría industrial o equivalente.

Tercer grado: Diplomatura, Arquitectura o Ingeniería Técnica, Grado Universitario, Licenciatura, Arquitectura, Ingeniería, Máster oficial universitario, Especialidades médicas, Doctorado.

Censo de población y viviendas, 2011. Aragón.

Territorio: **Comarca de Gúdar-Javalambre**

Población residente en viviendas principales de 16 años y más recibiendo algún tipo de enseñanza por grupos de edad y sexo.

Unidad: número y porcentaje de personas.

	Ambos sexos		Hombres		Mujeres	
	Nº	%	Nº	%	Nº	%
Personas que estudian	964	13,6	433	11,1	531	16,5
De 16 a 25 años	412	45,3	163	33,3	249	59,3
De 26 a 45 años	404	17,5	189	14,5	215	21,3
De 46 a 64 años	127	6,4	72	6,1	55	6,7
De 65 a 84 años	19	1,2	9	1,1	10	1,2
De 85 y más años	2	0,6	1	0,7	1	0,6

Los porcentajes están calculados sobre el total de núcleos. No suman 100 porque en un núcleo familiar puede haber hijos de diversas edades.

Personas que estudian: Se consideran todas las personas que reciben algún tipo de enseñanza (incluso academias, cursos organizados por su empresa..) con independencia de su situación laboral.

Población residente en viviendas principales de 25 y más años por nivel máximo de estudios alcanzado y sexo.

Unidad: número y porcentaje de personas.

	Ambos sexos		Hombres		Mujeres	
	Nº	%	Nº	%	Nº	%
Total	4.019	100,0	2.242	100,0	1.777	100,0
ESO, EGB, Bachillerato Ele.	2.198	54,7	1.304	58,2	894	50,3
Bachillerato Superior	511	12,7	276	12,3	235	13,2
FP Grado Medio	384	9,6	194	8,7	190	10,7
FP Grado Superior	313	7,8	193	8,6	120	6,8
Diplomatura	276	6,9	102	4,5	174	9,8
Licenciatura y Grado	300	7,5	152	6,8	148	8,3
Doctorado y Master	40	1,0	22	1,0	18	1,0

Censo de población y viviendas, 2011. Aragón.

Territorio: **Comarca de Gúdar-Javalambre**

Población residente en viviendas principales de 25 y más años por tipo de estudios finalizados y sexo.

Unidad: número y porcentaje de personas.

	Ambos sexos		Hombres		Mujeres	
	Nº	%	Nº	%	Nº	%
Total	1.310	100,0	662	100,0	648	100,0
Educación (Magisterio, Educación Infantil, Pedagogía, ...)	162	12,4	31	4,7	131	20,2
Artes y Humanidades (Historia, Lenguas, Imagen y Sonido,...)	94	7,2	60	9,1	34	5,2
Derecho y Ciencias Sociales (Administración, Psicología, Economía, Periodismo, ...)	309	23,6	111	16,8	198	30,6
Ciencias (Biología, Química, Física, Matemáticas, ...) e Informática (incluida Ingeniería Informática)	108	8,2	63	9,5	45	6,9
Arquitectura, Construcción, Formación Técnica e Industrias (Mecánica, Metal, Electrónica, Diseño, Confección, Alimentación, etc., incluidas Ingenierías de estos campos)	331	25,3	268	40,5	63	9,7
Agricultura, Ganadería, Pesca y Veterinaria (incluida Ingeniería Agrónoma o similar)	47	3,6	34	5,1	13	2,0
Salud y Servicios Sociales (Medicina, Enfermería, Farmacia, Trabajo Social, ...)	117	8,9	43	6,5	74	11,4
Otros servicios (Turismo, Hostelería, Peluquería, Enseñanza Náutica, Militar, ...)	144	11,0	54	8,2	90	13,9

Se tienen en cuenta las personas que han finalizado estudios de FP Grado Medio, FP Grado Superior y estudios universitarios (Diplomaturas, Licenciaturas, Grados, Máster y Doctorados).

Censo de población y viviendas, 2011. Aragón.

Territorio: **Comarca de Gúdar-Javalambre**

Población residente en viviendas principales · ACTIVIDAD LABORAL

Incluye a las personas que residen y/o están empadronadas en viviendas principales.

Población residente en viviendas principales de 16 y más años por relación con la actividad y sexo.

Unidad: número y porcentaje de personas.

	Ambos sexos		Hombres		Mujeres	
	Nº	%	Nº	%	Nº	%
Total	7.115	100,0	3.888	100,0	3.227	100,0
Activos	4.191	58,9	2.553	65,7	1.638	50,8
Ocupado	3.231	45,4	2.066	53,1	1.165	36,1
Parado que ha trabajado antes	857	12,0	466	12,0	391	12,1
Parado buscando su primer empleo	103	1,4	21	0,5	82	2,5
Inactivos	2.923	41,1	1.334	34,3	1.589	49,2
Persona con invalidez laboral permanente	130	1,8	86	2,2	44	1,4
Jubilado, prejubilado, pensionista o rentista	2.011	28,3	1.048	27,0	963	29,8
Estudiante	332	4,7	118	3,0	214	6,6
Otra situación	450	6,3	82	2,1	368	11,4

Población residente en viviendas principales de 16 o más años por grupos de edad, relación con la actividad y sexo.

Unidad: número de personas.

	Activos			Inactivos			Tasa de actividad		
	Ambos sexos	Hombres	Mujeres	Ambos sexos	Hombres	Mujeres	Ambos sexos	Hombres	Mujeres
Total	4.191	2.553	1.638	2.923	1.334	1.589	58,9	65,7	50,8
De 16 a 25 años	485	324	161	424	165	259	53,4	66,3	38,3
De 26 a 45 años	2.112	1.222	890	199	77	122	91,4	94,1	87,9
De 46 a 64 años	1.530	966	564	466	212	254	76,7	82,0	68,9
De 65 años y más	64	41	23	1.834	880	954	3,4	4,5	2,4

Tasa de actividad es la razón entre la población activa y la población de 16 y más años.

Censo de población y viviendas, 2011. Aragón.Territorio: **Comarca de Gúdar-Javalambre****Población activa residente en viviendas principales de 16 y más años por grupos de edad y sexo**

Unidad: número de personas.

	Ocupados			Parados			Tasa de paro		
	Ambos sexos	Hombres	Mujeres	Ambos sexos	Hombres	Mujeres	Ambos sexos	Hombres	Mujeres
Total	3.231	2.066	1.165	960	487	473	22,9	19,1	28,9
De 16 a 25 años	270	221	49	215	103	112	44,3	31,8	69,6
De 26 a 45 años	1.653	981	672	458	241	217	21,7	19,7	24,4
De 46 a 64 años	1.256	831	425	274	135	139	17,9	14,0	24,6
De 65 años y más	51	33	18	12	8	4	19,0	19,5	18,2

Población activa residente en viviendas principales de 16 y más años por grandes grupos de edad, nivel de estudios y sexo.

Unidad: número de personas.

	Ocupados			Parados			Tasa de paro		
	Ambos sexos	Hombres	Mujeres	Ambos sexos	Hombres	Mujeres	Ambos sexos	Hombres	Mujeres
Total	3.229	2.065	1.164	962	488	474	23,0	19,1	28,9
De 16 a 64 años	3.179	2.033	1.146	949	480	469	23,0	19,1	29,0
Analfabetos y sin estudios	110	81	29	44	28	16	28,6	25,7	35,6
Primer grado	341	261	80	144	77	67	29,7	22,8	45,6
Segundo grado	2.251	1.477	774	673	334	339	23,0	18,4	30,5
Tercer grado	477	214	263	88	41	47	15,6	16,1	15,2
De 65 y más años	50	32	18	13	8	5	20,6	20,0	21,7
Analfabetos y sin estudios	20	12	8	4	2	2	16,7	14,3	20,0
Primer grado	2	0	2	2	0	2	50,0	-	50,0
Segundo grado	22	17	5	7	6	1	24,1	26,1	16,7
Tercer grado	6	3	3	0	0	0	0,0	0,0	0,0

Tasa de paro es la razón entre la población parada y la población activa.

Censo de población y viviendas, 2011. Aragón.Territorio: **Comarca de Gúdar-Javalambre****Población ocupada residente en viviendas principales de 16 y más años por grupo de ocupación y sexo.**

Unidad: número y porcentaje de personas ocupadas.

	Ambos sexos		Hombres		Mujeres	
	Nº	%	Nº	%	Nº	%
Total	3.231	100,0	2.066	100,0	1.165	100,0
Ocupaciones militares	7	0,2	1	0,0	6	0,5
Directores y gerentes	103	3,2	72	3,5	31	2,7
Técnicos y profesionales científicos e intelectuales	203	6,3	76	3,7	127	10,9
Técnicos; profesionales de apoyo	260	8,0	157	7,6	103	8,8
Empleados contables, administrativos y otros empleados de oficina	237	7,3	86	4,2	151	13,0
Trabajadores de los servicios de restauración, personales, protección y vendedores	773	23,9	341	16,5	432	37,1
Trabajadores cualificados en el sector agrícola, ganadero, forestal y pesquero	357	11,0	298	14,4	59	5,1
Artesanos y trabajadores cualificados de las industrias manufactureras y la construcción (excepto operadores de instalaciones y maquinaria)	608	18,8	523	25,3	85	7,3
Operadores de instalaciones y maquinaria, y montadores	292	9,0	265	12,8	27	2,3
Ocupaciones elementales	391	12,1	247	12,0	144	12,4

Población ocupada residente en viviendas principales de 16 y más años por situación profesional y sexo.

Unidad: número y porcentaje de personas ocupadas.

	Ambos sexos		Hombres		Mujeres	
	Nº	%	Nº	%	Nº	%
Total	3.231	100,0	2.066	100,0	1.165	100,0
Empresario, profesional o trabajador por cuenta propia que emplea personal	435	13,5	330	16,0	105	9,0
Empresario, profesional o trabajador por cuenta propia que no emplea personal	648	20,1	411	19,9	237	20,3
Trabajador por cuenta ajena fijo o indefinido	1.656	51,3	1.100	53,2	556	47,7
Trabajador por cuenta ajena eventual o temporal	451	14,0	195	9,4	256	22,0
Ayuda familiar	20	0,6	9	0,4	11	0,9
Miembro de cooperativas	20	0,6	20	1,0	0	0,0

Censo de población y viviendas, 2011. Aragón.Territorio: **Comarca de Gúdar-Javalambre****Población ocupada residente en viviendas principales de 16 y más años por rama de actividad según CNAE 2009 y sexo.**

Unidad: número y porcentaje de personas ocupadas.

	Ambos sexos		Hombres		Mujeres	
	Nº	%	Nº	%	Nº	%
Total	3.231	100,0	2.066	100,0	1.165	100,0
Agricultura, ganadería, silvicultura y pesca (cnae 01-03)	395	12,2	331	16,0	64	5,5
Industria extractiva, agua y residuos (cnae 05-09 y 36-39)	32	1,0	32	1,5	0	0,0
Industria de la alimentación, bebidas y tabaco (cnae 10-12)	187	5,8	136	6,6	51	4,4
Industria textil, confección, cuero y calzado (cnae 13-15)	21	0,6	3	0,1	18	1,5
Industria de la madera y del corcho, excepto muebles; cestería y espartería, papel y artes gráficas (cnae 16-18)	82	2,5	68	3,3	14	1,2
Industria química y productos farmacéuticos (cnae 20, 21)	38	1,2	19	0,9	19	1,6
Fabricación de productos de caucho y plásticos y otros productos minerales no metálicos (cnae 22, 23)	13	0,4	7	0,3	6	0,5
Metalurgia y fabricación de productos metálicos, excepto maquinaria y equipo (cnae 24, 25)	44	1,4	44	2,1	0	0,0
Fabricación de productos informáticos, electrónicos, ópticos y material eléctrico (cnae 26, 27)	0	0,0	0	0,0	0	0,0
Fabricación de maquinaria y equipo (cnae 28)	30	0,9	27	1,3	3	0,3
Fabricación de material de transporte (cnae 29, 30)	12	0,4	12	0,6	0	0,0
Otras industrias manufactureras (cnae 31-33)	29	0,9	22	1,1	7	0,6
Suministro de energía eléctrica, gas, vapor y aire acondicionado (cnae 35)	8	0,2	0	0,0	8	0,7
Construcción (cnae 41-43)	536	16,6	505	24,4	31	2,7
Comercio al por mayor y al por menor; reparación de vehículos de motor y motocicletas (cnae 45-47)	438	13,6	241	11,7	197	16,9
Transporte y almacenamiento (cnae 49-53)	71	2,2	54	2,6	17	1,5
Hostelería (cnae 55, 56)	421	13,0	183	8,9	238	20,4
Información y comunicaciones (cnae 58-63)	32	1,0	24	1,2	8	0,7
Actividades inmobiliarias (cnae 68)	22	0,7	12	0,6	10	0,9
Actividades profesionales, científicas y técnicas; actividades administrativas y servicios auxiliares (cnae 69-82)	118	3,7	40	1,9	78	6,7
Educación (cnae 85)	135	4,2	32	1,5	103	8,8
Actividades sanitarias y de servicios sociales (cnae 86-88)	119	3,7	44	2,1	75	6,4
Otros servicios (cnae 90-99)	186	5,8	72	3,5	114	9,8
Actividades financieras y de seguros (cnae 64-66)	32	1,0	23	1,1	9	0,8
Administración Pública y defensa; Seguridad Social obligatoria (cnae 84)	231	7,1	136	6,6	95	8,2

Censo de población y viviendas, 2011. Aragón.

Territorio: **Comarca de Gúdar-Javalambre**

Población residente en viviendas principales de 16 a 64 años que realizan actividades no remuneradas por tipo de actividad y sexo.

Unidad: número y porcentaje de personas que realizan la actividad.

	Ambos sexos		Hombres		Mujeres	
	Nº	%	Nº	%	Nº	%
Total personas de 16 a 64 años	5.215		2.966		2.249	
Cuidar a un menor de 15 años	942	18,1	388	13,1	554	24,6
Cuidar a una persona con problemas de salud	411	7,9	190	6,4	221	9,8
Tareas benéficas o voluntariado social	211	4,0	117	3,9	94	4,2
Encargarse de la mayor parte de las tareas domésticas de su hogar	2.418	46,4	847	28,6	1.571	69,9

Es una pregunta de respuesta múltiple.

Población residente en viviendas principales de 65 y más años que realizan actividades no remuneradas por tipo de actividad y sexo.

Unidad: número y porcentaje de personas que realizan la actividad.

	Ambos sexos		Hombres		Mujeres	
	Nº	%	Nº	%	Nº	%
Total personas de 65 y más años	1.899		922		977	
Cuidar a un menor de 15 años	107	5,6	33	3,6	74	7,6
Cuidar a una persona con problemas de salud	159	8,4	59	6,4	100	10,2
Tareas benéficas o voluntariado social	36	1,9	20	2,2	16	1,6
Encargarse de la mayor parte de las tareas domésticas de su hogar	876	46,1	225	24,4	651	66,6

Es una pregunta de respuesta múltiple.

Censo de población y viviendas, 2011. Aragón.

Territorio: **Comarca de Gúdar-Javalambre**

Población residente en viviendas principales · FECUNDIDAD

Incluye a las personas que residen y/o están empadronadas en viviendas principales.

Mujeres residentes en viviendas principales de 16 o más años por número de hijos nacidos vivos.

Unidad: número y porcentaje de mujeres.

	Total	%
Total	3.227	100,0
Sin hijos	1.001	31,0
Con hijos	2.226	69,0
1 hijo	519	16,1
2 hijos	1.113	34,5
3 hijos	393	12,2
4 hijos	127	3,9
5 o más hijos	74	2,3

Mujeres residentes en viviendas principales de 16 y más años por número de hijos nacidos vivos y estado civil actual.

Unidad: número de mujeres.

	Total	Soltera	Casada	Viuda	Separada o divorciada
Total	3.227	802	1.886	451	88
Sin hijos	1.002	710	234	41	17
Con hijos	2.225	92	1.652	410	71
1 hijo	519	64	366	66	23
2 hijos	1.113	23	874	183	33
3 o más hijos	593	5	412	161	15

Mujeres residentes en viviendas principales de 16 y más años por número de hijos nacidos vivos y grupos de edad.

Unidad: número de mujeres.

	Total	de 16 a 24 años	de 25 a 34 años	de 35 a 44 años	de 45 a 54 años	de 55 a 64 años	de 65 y más años
Total	3.227	386	446	509	558	350	978
Sin hijos	1.001	349	259	126	77	42	148
Con hijos	2.226	37	187	383	481	308	830
1 hijo	519	15	101	127	77	58	141
2 hijos	1.113	14	67	206	311	154	361
3 o más hijos	594	8	19	50	93	96	328

Censo de población y viviendas, 2011. Aragón.Territorio: **Comarca de Gúdar-Javalambre****Población residente en viviendas principales · SEGUNDA VIVIENDA**

Incluye a las personas que residen y/o están empadronadas en viviendas principales.

Personas residentes en viviendas principales por disposición de una segunda vivienda (en propiedad, alquiler o cedida gratis).

Unidad: número y porcentaje de personas.

	Total	%
Personas que pasan más de 14 noches al año fuera de su municipio de residencia	2.099	25,7
Disponen de segunda residencia:	1.173	14,3
En Aragón	348	4,3
En Comunidades Limitrofes	683	8,4
En Otras Comunidades Autónomas	46	0,6
En el Extranjero	96	1,2
No disponen de segunda residencia	926	11,3
Personas que no pasan más de 14 noches al año fuera de su municipio de residencia	6.076	74,3

Solo se responde en qué municipio se localiza la segunda residencia si se han pasado 14 noches o más al año fuera de su residencia habitual.

Personas de nacionalidad española residentes en viviendas principales que pasan más de 14 noches al año fuera de su municipio de residencia en un país extranjero.

Unidad: número de personas.

País donde pasan más de 14 noches	Total
Francia	8
Andorra	8
Reino Unido	8
México	7
Italia	5

Se pregunta por los últimos 12 meses y que el motivo sea trabajo, estudio, vacaciones...

Censo de población y viviendas, 2011. Aragón.

Territorio: **Comarca de Gúdar-Javalambre**

Ranking de los municipios en los que las personas residentes en viviendas principales pasan más de 14 noches al año fuera de su municipio de residencia

Unidad: número de personas.

	Total
Valencia	446
En el extranjero	396
Teruel	301
Castellón de la Plana/Castelló de la Plana	75
Sagunto/Sagunt	45
Xirivella	31
Barcelona	30
Mora de Rubielos	30
Zaragoza	29
Riola	21

Se pregunta por los últimos 12 meses y que el motivo sea trabajo, estudio, vacaciones...Se incluyen los 10 municipios con más frecuencia.

Censo de población y viviendas, 2011. Aragón.

Territorio: **Comarca de Gúdar-Javalambre**

Población residente en viviendas principales · FORMAS DE CONVIVENCIA

Incluye a las personas que residen y/o están empadronadas en viviendas principales.

Población residente en viviendas principales de 16 a 64 años por forma de convivencia y sexo.

Unidad: número y porcentaje de personas.

	Ambos sexos		Hombres		Mujeres	
	Nº	%	Nº	%	Nº	%
Total	5.216	100,0	2.966	100,0	2.250	99,9
Sólos	566	10,9	453	15,3	113	5,0
Sin pareja y con sus padres	1.386	26,6	878	29,6	508	22,6
Sin pareja y sin sus padres	172	3,3	56	1,9	116	5,2
Con su pareja, sin hijos ni padres	757	14,5	378	12,7	379	16,8
Con su pareja y 1 hijo, sin padres	758	14,5	378	12,7	380	16,9
Con su pareja y 2 hijos, sin padres	959	18,4	481	16,2	478	21,2
Con su pareja y 3 hijos, sin padres	145	2,8	71	2,4	74	3,3
Con su pareja y 4 ó más hijos, sin padres	58	1,1	29	1,0	29	1,3
Con su pareja y alguno de sus padres	117	2,2	41	1,4	76	3,4
Con otras personas pero no en un núcleo	296	5,7	201	6,8	95	4,2

Población residente en viviendas principales de 65 y más años por forma de convivencia y sexo.

Unidad: número y porcentaje de personas.

	Ambos sexos		Hombres		Mujeres	
	Nº	%	Nº	%	Nº	%
Total	1.899	100,0	922	100,0	977	100,0
Sólos	486	25,6	212	23,0	274	28,0
Sólo con su pareja	645	34,0	335	36,3	310	31,7
Padre con hijos	37	1,9	37	4,0	0	0,0
Madre con hijos	91	4,8	2	0,2	89	9,1
Pareja con un hijo	259	13,6	137	14,9	122	12,5
Pareja con 2 o más hijos	106	5,6	58	6,3	48	4,9
Otra forma	275	14,5	141	15,3	134	13,7

Censo de población y viviendas, 2011. Aragón.

Territorio: **Comarca de Gúdar-Javalambre**

Población residente en viviendas principales · HOGARES

Incluye a las personas que residen y/o están empadronadas en viviendas principales.

Tamaño de los hogares.

Unidad: número y porcentaje de hogares.

	Total	%
Total	3.386	100,0
1 persona	1.052	31,1
2 personas	908	26,8
3 personas	649	19,2
4 personas	589	17,4
5 personas	140	4,1
6 personas	41	1,2
7 personas o más	7	0,2
Tamaño medio del hogar	2,4	personas

Tipología de los hogares.

Unidad: número y porcentaje de hogares.

	Total	%
Total	3.386	100,0
Hogares unipersonales	1.052	31,1
Hogares multipersonales	2.335	68,9
No forman familia	23	0,7
Forman familia	2.311	68,3
Una familia	2.311	68,3
Sin otras personas	2.261	66,8
Con otras no emparentadas	50	1,5
Dos ó más familias	0	0,0

Hogares según número de núcleos familiares.

Unidad: número y porcentaje de hogares.

	Total	%
Total	3.386	100,0
Hogares sin núcleos familiares	1.176	34,7
Hogares con un núcleo	2.173	64,2
Hogares con dos núcleos	37	1,1
Hogares con tres ó más núcleos	0	0,0

Hogar:

Grupo de personas residentes en la misma vivienda familiar.

Las diferencias entre hogar y familia son:

- El hogar puede ser unipersonal, mientras que la familia tiene que constar, por lo menos, de dos miembros.
- Los miembros de un hogar con varias personas no tienen necesariamente que estar emparentados, mientras que los miembros de una familia sí.

Familia:

Grupo de personas (dos o más) que, residiendo en la misma vivienda, están vinculadas por lazos de parentesco, ya sean de sangre o políticos, e independientemente de su grado.

Núcleo familiar:

Unidad jerárquica intermedia entre el habitante y la familia.

Puede ser de cuatro tipos:

- pareja sin hijos,
- pareja con uno o más hijos,
- padre con uno o más hijos,
- y madre con uno o más hijos.

Para formar parte del núcleo familiar de sus padres, los hijos deben estar solteros, no estar emparejados ni tener hijos.

Censo de población y viviendas, 2011. Aragón.

Territorio: **Comarca de Gúdar-Javalambre**

Estructura de los hogares.

Unidad: número y porcentaje de hogares.

	Total	%
Total	3.386	100,0
Un adulto	1.104	32,6
Una mujer de 16 a 64 años	113	3,3
Un hombre de 16 a 64 años	453	13,4
Una mujer de 65 o más años	274	8,1
Un hombre de 65 o más años	212	6,3
Una mujer adulta con uno o más menores	45	1,3
Un hombre adulto con uno o más menores	8	0,2
Dos adultos	1.343	39,7
Dos adultos de 16 a 64 años, sin menores	419	12,4
Uno al menos de 65 años o más, sin menores	458	13,5
Dos adultos y un menor	228	6,7
Dos adultos y dos menores	212	6,3
Dos adultos y tres o más menores	27	0,8
Tres adultos	529	15,6
Dos adultos de 35 años o más, uno de 16 a 34 años, sin menores	175	5,2
Dos adultos de 35 años o más, uno de 16 a 34 años y un menor	70	2,1
Dos adultos de 35 años o más, uno de 16 a 34 y dos o más menores	2	0,1
Otro hogar de tres adultos, con o sin menores	281	8,3
Cuatro adultos	338	10,0
Dos adultos de 35 años o más, dos de 16 a 34 años, sin menores	196	5,8
Dos adultos de 35 años o más, dos de 16 a 34 años y un menor	34	1,0
Dos adultos de 35 años o más, dos de 16 a 34 años y dos o más menores	18	0,5
Otro hogar de cuatro adultos, con o sin menores	90	2,7
Cinco o más adultos	73	2,2
Cinco o más adultos, con o sin menores	73	2,2

Censo de población y viviendas, 2011. Aragón.

Territorio: **Comarca de Gúdar-Javalambre**

Hogares según número de parados, ocupados y estudiantes.

Unidad: número y porcentaje de hogares.

	Total	%
Hogares según parados	3.386	100,0
Sin parados	2.598	76,7
Con un parado	660	19,5
Con dos parados o más	129	3,8
Hogares según ocupados	3.386	100,0
Sin ocupados	1.338	39,5
Con un ocupado	1.140	33,7
Con dos ocupados	737	21,8
Con tres ocupados	131	3,9
Con cuatro ocupados o más	40	1,2
Hogares según estudiantes	3.386	100,0
Sin estudiantes	2.568	75,8
Con un estudiante	457	13,5
Con dos estudiantes	303	8,9
Con tres estudiantes	51	1,5
Con cuatro estudiantes o más	8	0,2

Estudiante: Se considera estudiante a los menores de 16 años que acuden a un centro escolar y los mayores de 16 años que están matriculados en algún estudio y no se encuentran ocupados, parados, jubilados o con invalidez laboral permanente.

Hogares según nacionalidad de sus miembros.

Unidad: número y porcentaje de hogares.

	Total	%
Total	3.386	100,0
Todos los miembros españoles	2.944	86,9
Todos los miembros extranjeros	327	9,7
Hogar con españoles y extranjeros	115	3,4

Censo de población y viviendas, 2011. Aragón.Territorio: **Comarca de Gúdar-Javalambre****Población residente en viviendas principales · NÚCLEOS FAMILIARES**

Incluye a las personas que residen y/o están empadronadas en viviendas principales.

Núcleos familiares según tipo.

Unidad: número y porcentaje de núcleos.

	Total	%
Total	2.247	100,0
Parejas con hijos	1.178	52,4
De derecho	1.096	48,8
De hecho	82	3,6
Parejas sin hijos	764	34,0
De derecho	647	28,8
De hecho	117	5,2
Padre con hijos	95	4,2
Madre con hijos	212	9,4

Núcleo familiar:

Unidad jerárquica intermedia entre el habitante y la familia.

Puede ser de cuatro tipos:

- pareja sin hijos,
- pareja con uno o más hijos,
- padre con uno o más hijos,
- y madre con uno o más hijos.

Para formar parte del núcleo familiar de sus padres, los hijos deben estar solteros, no estar emparejados ni tener hijos.

Familia numerosa:

Un núcleo familiar es familia numerosa si la pareja, o el padre o madre en los núcleos monoparentales, convive con 3 o más hijos comunes o exclusivos con las siguientes características: solteros y menores de 21 años o solteros, con edades de 21 a 25 años y que cursan estudios de FP II, FP superior, Diplomatura, Licenciatura, Arquitectura, Ingeniería, Doctorado, Postgrado o equivalentes.

Núcleos familiares según edad de los hijos.

Unidad: número y porcentaje de núcleos.

	Total	%
Con hijos de 0 a 4 años	285	12,7
Con hijos de 5 a 9 años	267	11,9
Con hijos de 10 a 14 años	276	12,3
Con hijos de 15 a 19 años	284	12,6
Con hijos de 20 a 24 años	351	15,6
Con hijos de 25 a 29 años	201	8,9
Con hijos de más de 30 años	384	17,1

Los porcentajes están calculados sobre el total de núcleos. No suman 100 porque en un núcleo familiar puede haber hijos de diversas edades.

Núcleos familiares según número de hijos e indicador de familia numerosa.

Unidad: número y porcentaje de núcleos.

	Total núcleos familiares		Familias numerosas		Familias no numerosas	
	Nº	%	Nº	%	Nº	%
Total	2.247	100,0	76	100,0	2.172	100,0
Ningún hijo	764	34,0	-	-	764	35,2
1 hijo/a	743	33,1	-	-	743	34,2
2 hijos/as	609	27,1	-	-	609	28,0
3 hijos/as	98	4,4	55	72,7	43	2,0
4 hijos/as	31	1,4	18	23,2	13	0,6
5 y más hijos/as	3	0,1	3	4,0	0	0,0

Censo de población y viviendas, 2011. Aragón.Territorio: **Comarca de Gúdar-Javalambre****Diferencia de edad en la pareja.**

Unidad: número y porcentaje de parejas.

	Total	%
Total parejas	1.941	100,0
Misma edad	187	9,6
Hombre mayor que su pareja	1.441	74,2
De 1 a 4 años mayor	906	46,7
De 5 a 9 años mayor	424	21,8
10 ó más años mayor	111	5,7
Mujer mayor que su pareja	314	16,2
De 1 a 4 años mayor	272	14,0
De 5 a 9 años mayor	30	1,5
10 ó más años mayor	12	0,6

Situación de la pareja en relación con la actividad.

Unidad: número y porcentaje de parejas.

	Total	%
Total parejas	1.941	100,0
Ambos ocupados	667	34,4
Ambos parados	52	2,7
Ambos inactivos	429	22,1
Hombre ocupado y mujer parada	207	10,7
Hombre ocupado y mujer inactiva	50	2,6
Hombre parado y mujer ocupada	81	4,2
Hombre parado y mujer inactiva	17	0,9
Hombre inactivo y mujer ocupada	73	3,8
Hombre inactivo y mujer parada	37	1,9
Un ocupado y un parado (parejas mismo sexo)	0	0,0
Un ocupado y un inactivo (parejas mismo sexo)	0	0,0
Un parado y un inactivo (parejas mismo sexo)	0	0,0
Otra situación	328	16,9

Censo de población y viviendas, 2011. Aragón.Territorio: **Comarca de Gúdar-Javalambre****Situación de la pareja en relación con la profesión.**

Unidad: número y porcentaje de parejas.

	Total	%
Total parejas con ambos miembros ocupados	667	100,0
Ambos trabajadores por cuenta propia	181	27,1
Ambos trabajadores por cuenta ajena	289	43,3
Hombre por cuenta propia y mujer por cuenta ajena	130	19,5
Hombre por cuenta ajena y mujer por cuenta propia	44	6,6
Un trabajador por cuenta propia y uno por cuenta ajena (parejas mismo sexo)	1	0,1
Otra situación	22	3,3

Comparativa de los niveles de estudio en la pareja.

Unidad: número y porcentaje de parejas.

	Total	%
Total parejas	1.941	100,0
Mismo nivel de estudios	1.363	70,2
Hombre con mayor nivel que su pareja	238	12,3
Un grado de diferencia	203	10,5
Dos ó más grados de diferencia	35	1,8
Mujer con mayor nivel que su pareja	339	17,5
Un grado de diferencia	291	15,0
Dos ó más grados de diferencia	48	2,5
Otra situación	0	0,0

Clasificación del nivel de estudios (grados), con los siguientes valores:

Analfabetos o sin estudios: se considera que una persona es analfabeta cuando no sabe leer o escribir en ningún idioma y sin estudios: personas que saben leer y escribir pero fueron menos de 5 años a la escuela.

Primer grado: personas que fueron a la escuela 5 años o más sin completar EGB, ESO o Bachiller Elemental.

Segundo grado: ESO, EGB, Bachiller Elemental, o tiene el Certificado de Escolaridad o de Estudios Primarios. Bachiller (LOE, LOGSE), BUP, Bachiller superior, COU, PREU, FP grado medio, FP I, Oficialía industrial o equivalente, Grado Medio de Música Danza, Certificados de Escuelas Oficiales de Idiomas, FP grado superior, FP II, Maestría industrial o equivalente.

Tercer grado: Diplomatura, Arquitectura o Ingeniería Técnica, Grado Universitario, Licenciatura, Arquitectura, Ingeniería, Máster oficial universitario, Especialidades médicas, Doctorado.

Censo de población y viviendas, 2011. Aragón.Territorio: **Comarca de Gúdar-Javalambre****Edificios****Edificios según tipo.**

Unidad: número y porcentaje de edificios.

	Total	%
Total	9.212	100
Destinado principal o exclusivamente a viviendas	9.194	99,8
Destinado a otros fines	18	0,2

Estado de los edificios destinados principal o exclusivamente a viviendas.

Unidad: número y porcentaje de edificios.

	Total	%
Total	9.194	100
Ruinoso	37	0,4
Malo	158	1,7
Deficiente	633	6,9
Bueno	8.366	91,0

Edificios destinados principal o exclusivamente a viviendas según instalaciones del edificio.

Unidad: número y porcentaje de edificios.

	Total	%
Accesibilidad	1.585	17,2
Evacuación de aguas residuales	9.178	99,8
Agua caliente central	6.358	69,2
Gas en el edificio	299	3,3
Garaje	2.834	30,8
Tendido telefónico	8.574	93,3
Ascensor	177	1,9

Edificio: Construcción permanente, separada e independiente, concebida para ser utilizada como vivienda o para servir a fines agrarios, industriales, para la prestación de servicios o, en general, para desarrollar cualquier actividad (administrativa, comercial, industrial, cultural...).

Antigüedad de los edificios destinados principal o exclusivamente a viviendas.

Unidad: número y porcentaje de edificios.

	Total	%
Total	9.194	100
Antes 1900	2.099	22,8
1900 a 1920	542	5,9
1921 a 1940	505	5,5
1941 a 1950	395	4,3
1951 a 1960	646	7,0
1961 a 1970	541	5,9
1971 a 1980	819	8,9
1981 a 1990	766	8,3
1991 a 2001	501	5,4
2002 a 2011	2.380	25,9
2002	177	1,9
2003	198	2,2
2004	285	3,1
2005	241	2,6
2006	242	2,6
2007	243	2,6
2008	260	2,8
2009	261	2,8
2010	225	2,4
2011	248	2,7

Censo de población y viviendas, 2011. Aragón.

Territorio: **Comarca de Gúdar-Javalambre**

Viviendas

Tipo de viviendas.

Unidad: número y porcentaje de viviendas.

	Total	%
Total	13.066	100,0
Principales	3.386	25,9
Convencionales	3.386	25,9
Alojamientos	0	0,0
No principales	9.680	74,1
Secundarias	8.168	62,5
Vacías	1.512	11,6

Vivienda: Recinto estructuralmente separado e independiente que, por la forma en que fue construido, reconstruido, transformado o adaptado, está concebido para ser habitado por personas o, aunque no fuese así, constituye la residencia habitual de alguien en el momento censal. Como excepción, no se consideran viviendas los recintos que, a pesar de estar concebidos inicialmente para habitación humana, en el momento censal están dedicados totalmente a otros fines (por ejemplo, los que estén siendo usados exclusivamente como locales tales como una consulta médica o un despacho de abogados).

Tamaño de las viviendas principales.

Unidad: número y porcentaje de viviendas.

	Total	%
Total	3.386	100,0
1 habitación	20	0,6
2 habitaciones	115	3,4
3 habitaciones	365	10,8
4 habitaciones	604	17,8
5 habitaciones	847	25,0
6 habitaciones	789	23,3
7 habitaciones o más	646	19,1

Superficie útil de las viviendas principales.

Unidad: número y porcentaje de viviendas.

	Total	%
Total	3.386	100,0
Hasta 45 m ²	133	3,9
De 46 a 60 m ²	267	7,9
De 61 a 75 m ²	371	10,9
De 76 a 90 m ²	880	26,0
De 91 a 105 m ²	597	17,6
De 106 a 120 m ²	373	11,0
De 121 a 150 m ²	357	10,5
Más de 150 m ²	409	12,1

Régimen de tenencia de la vivienda principal.

Unidad: número y porcentaje de viviendas.

	Total	%
Total	3.386	100,0
En propiedad	2.494	73,6
Por compra, totalmente pagada	1.371	40,5
Por compra, con pagos pendientes	487	14,4
Por herencia o donación	635	18,8
En alquiler	505	14,9
Cedida gratis o a bajo precio	115	3,4
Otra forma	273	8,1

Censo de población y viviendas, 2011. Aragón.Territorio: **Comarca de Gúdar-Javalambre****Equipamientos de las viviendas principales.**

Unidad: número y porcentaje de viviendas.

	Total	%
Calefacción	2.168	64,0
Agua corriente	3.360	99,2
Agua caliente central	2.196	64,8
Evacuación de aguas residuales	3.289	97,1
Cuarto de aseo con inodoro	3.354	99,1
Disponibilidad de ducha o bañera	3.335	98,5
Tendido telefónico	3.195	94,3
Acceso a internet	1.166	34,4

Antigüedad de las viviendas según tipología.

Unidad: número de viviendas.

	Vivienda principal	Vivienda Secundaria	Vivienda vacía
Total	3.386	8.168	1.512
Antes 1900	665	1.172	491
1900 a 1920	155	365	103
1921 a 1940	135	349	49
1941 a 1950	140	316	52
1951 a 1960	184	547	61
1961 a 1970	213	439	25
1971 a 1980	509	1.161	102
1981 a 1990	382	598	59
1991 a 2001	303	428	63
2002	53	189	24
2003	51	214	16
2004	74	302	46
2005	55	206	37
2006	56	339	12
2007	61	254	56
2008	72	328	52
2009	73	364	47
2010	41	351	81
2011	73	228	129
No consta	92	18	4