

Censo de población y viviendas, 2011. Aragón.

Territorio: **Comarca de Comunidad de Teruel**

Objetivo: Determinar el número de habitantes, viviendas y edificios, así como ciertas características de los mismos.

Variables estudiadas:

Características de las personas: Aspectos demográficos (lugar de residencia, lugar de empadronamiento, edad, sexo, nacionalidad, estado civil...), modalidades lingüísticas, estudios, situación laboral, composición del hogar, formas de convivencia, características de los hogares y de los núcleos familiares, migraciones, fecundidad, actividades no remuneradas y movilidad.

Características de las viviendas: tipo de vivienda, régimen de tenencia, superficie, número de habitaciones, equipamiento y antigüedad.

Características los edificios: tipo de edificio, estado del edificio, año de construcción e instalaciones del edificio.

Nivel de desagregación territorial: Comunidad autónoma, provincias, comarcas y municipios de más de 10.000 habitantes.

Frecuencia: Decenal.

Palabras clave: Dato estadístico, población residente, población empadronada, residentes en colectivos, edad, sexo, nacionalidad, situación de residencia, estado civil, relaciones de parentesco, lugar de nacimiento, variables migratorias, estudios en curso, nivel educativo, relación con la actividad económica, rama de actividad, ocupación, situación profesional, fecundidad a lo largo de la vida, movilidad, instalaciones, régimen de tenencia, superficie útil, número de habitaciones.

Fuente: Explotación del fichero censal de microdatos del Censo de población y viviendas 2011. INE.

Fecha de la última actualización: enero de 2015.

Censo de población y viviendas, 2011. Aragón.

Territorio: **Comarca de Comunidad de Teruel**

Página / Contenido:

INTRODUCCIÓN

- 3 Mapa
- 4 Notas metodológicas
- 6 Marco muestral

TABLAS ESTADÍSTICAS

POBLACIÓN

- 7 Población empadronada
- 10 Población residente en establecimientos colectivos
- 13 Población residente en viviendas principales
 - 13 Características demográficas
 - 16 Modalidades lingüísticas
 - 17 Formación
 - 20 Actividad laboral, empleo y actividades no remuneradas
 - 25 Fecundidad
 - 26 Segunda vivienda
 - 28 Formas de convivencia
 - 29 Hogares
 - 32 Núcleos familiares

EDIFICIOS Y VIVIENDAS

- 35 Edificios
- 36 Viviendas

Censo de población y viviendas, 2011. Aragón.

Territorio: **Comarca de Comunidad de Teruel**



GOBIERNO DE ARAGON
Instituto Aragonés de Estadística

Comarca
Comunidad de Teruel



Centro de Información Territorial de Aragón

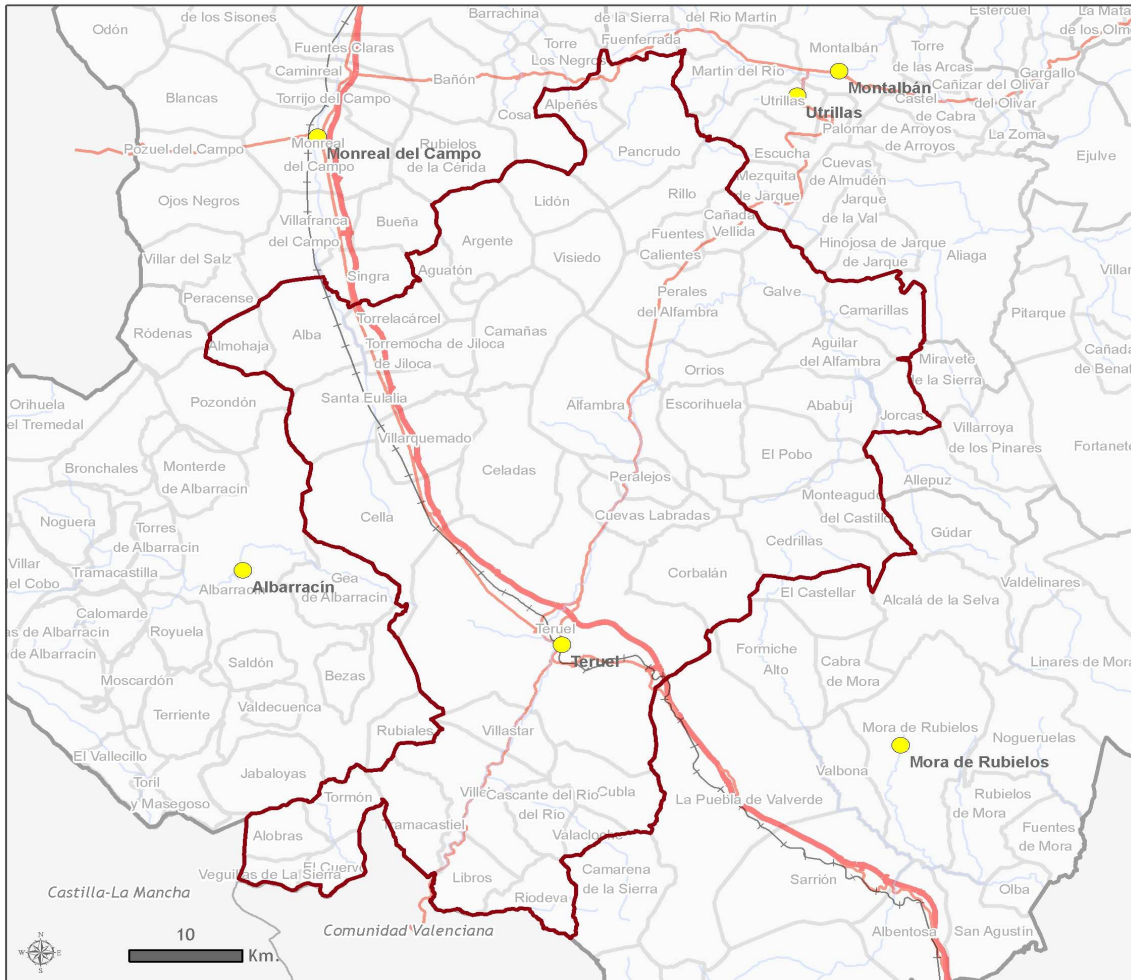

| Leyenda | | Observaciones: | |
|---------|--------------------|----------------|-----------------------|
| | Limite autonómico | | Autopistas y autovías |
| | Limite provincial | | Nacionales |
| | Limite comarcal | | Red de Ferrocarril |
| | Limite municipal | | Ríos |
| | Capital de comarca | | Embalses |

| | |
|------------------------------|--------------------------|
| Código: | 29 |
| Número de municipios: | 46 |
| Superficie: | 2.791,93 km ² |
| Capital: | Teruel |
| Creación: | Ley 7/2003, BOA 19-03-03 |



Censo de población y viviendas, 2011. Aragón.

Territorio: **Comarca de Comunidad de Teruel**

NOTAS METODOLÓGICAS

Los Censos de Población y Viviendas se constituyen como pieza fundamental para el conocimiento de la realidad sociodemográfica de todo país y región. Es una operación estadística de gran envergadura que realiza el Instituto Nacional de Estadística de forma periódica cada diez años y cuyo objetivo principal es determinar el número de habitantes, viviendas y edificios, así como ciertas características de los mismos. Gracias a los Censos se obtiene una información estadística de indudable valor para la elaboración y evaluación de las políticas demográficas, sanitarias, educativas, asistenciales, etc.

El Censo de Población y Viviendas se diferencia de los anteriores en que se ha realizado una gran encuesta por muestreo en lugar de un censo al uso. El ámbito geográfico en Aragón comprende las unidades estadísticas que están ubicadas en las tres provincias.

La distribución de la muestra de personas y viviendas depende del tamaño del municipio, fijando unos criterios de precisión para las estimaciones, de forma que las fracciones de muestreo varían desde las aplicadas a los municipios de menor tamaño que son investigados exhaustivamente hasta las de los municipios de mayor tamaño a los que corresponden las menores fracciones de muestreo.

La muestra se selecciona en cada municipio, dentro de cada grupo de viviendas, con igual probabilidad. La muestra correspondiente a los inmuebles del fichero precensal, se selecciona mediante muestreo sistemático con arranque aleatorio. La muestra correspondiente al conjunto de inmuebles que son alta en el recorrido exhaustivo se selecciona utilizando el procedimiento de Bernouilli que asigna igual probabilidad a las unidades de muestreo.

Por las características del Censo, se obtiene una menor respuesta relativa de los colectivos más difíciles de encontrar en un domicilio estable. Así, por ejemplo, la muestra de personas de edad avanzada está sobrerrepresentada en la muestra; las personas de nacionalidad española también responden en mayor proporción que los extranjeros, etc. La aplicación de técnicas de calibrado ha solucionado, en buena parte, este problema, aunque hay que tomar con relativa prudencia algunos cruces de variables dado que se ven muy afectados por el tamaño muestral.

El hecho de que los datos censales se obtengan mediante la explotación de una muestra de viviendas, supone que éstos vienen afectados de un error de muestreo, que va a depender no solo del tamaño de la muestra sino también de la característica que se va a estimar.

Para más información:

> [Instituto Aragonés de Estadística / Demografía y Población / Cifras de población y Censos demográficos / Censos de población](#)

> [INE / INEbase / Demografía y población / Cifras de población y censos demográficos / Censos de Población y Viviendas 2011](#)

Censo de población y viviendas, 2011. Aragón.

Territorio: **Comarca de Comunidad de Teruel**

Marco de referencia

La fecha de referencia de este Censo es el 1 de noviembre de 2011.

El Censo de Población y Viviendas 2011 es planteado por el INE como una operación que combina:

- Un fichero precensal realizado a partir de un aprovechamiento máximo de los registros administrativos disponibles, tomando al Padrón como elemento básico de su estructura.
- Un trabajo de campo que incluye dos grandes operaciones:
 - Un Censo de Edificios exhaustivo que permita la georreferenciación de todos los edificios.
 - Una gran encuesta por muestreo, dirigida a un porcentaje relativamente alto de la población para conocer las características de las personas y las viviendas.

El fichero precensal

Se obtiene a partir del Padrón y de la información estadística y de fuentes administrativas (Movimiento Natural de la Población, Seguridad Social, Agencia Tributaria); permitirá disponer de información suficiente para realizar el recuento de la población y el análisis de su estructura.

La encuesta de población

Tiene un doble objetivo. En primer lugar proporcionará las características censales de la población para aquellas variables para las que no se disponga de información suficiente en el fichero precensal. En segundo lugar sus datos permitirán cerrar el recuento de la población.

El censo de edificios

Tiene también varios objetivos: El primero de ellos es asegurar la exhaustividad de la relación de edificios derivados del fichero precensal. Para ello se ha realizado un recorrido completo allí donde ha sido necesario. En dicho recorrido se han recogido las variables de los edificios cuando no se disponía de información previa sobre ellos, se han enumerado todas las viviendas y locales y se ha completado la georreferenciación de los edificios.

Difusión

Tablas predefinidas

El Instituto Aragonés de Estadística difunde una colección de fichas para los distintos territorios (comunidad autónoma, provincias, comarcas y municipios de 10.000 y más habitantes). Cada ficha contiene tablas estadísticas con información sobre las características de sus habitantes, las viviendas y edificios.

Sistemas avanzados de consulta

Si no encuentra la información que necesita en las tablas predefinidas, el usuario podrá realizar su consulta mediante:

iaest.sociodemografia@aragon.es

Censo de población y viviendas, 2011. Aragón.

Territorio: **Comarca de Comunidad de Teruel**

Marco muestral

La operación del Censo de Población y viviendas, 2011. Aragón, se ha realizado a partir de la explotación del fichero de microdatos facilitado al Instituto Aragonés de Estadística (IAEST) por el Instituto Nacional de Estadística (INE), según el Convenio de Colaboración existente entre el INE y el Gobierno de Aragón a través del IAEST.

En la tabla del marco muestral, se indica la distribución de la población en el fichero de microdatos de los residentes en viviendas principales y colectivas, según el grupo de edad, y que han sido entrevistados o han cumplimentado el cuestionario por las distintas vías que el INE dispuso.

Distribución de la muestra y de la población por grandes grupos de edad en la comarca de Comunidad de Teruel.

Unidad: número de personas.

| | Tamaño de la muestra | | Población censal | |
|------------------|--------------------------|-------------------------------------|--------------------------|-------------------------------------|
| | Residentes en colectivos | Residentes en viviendas principales | Residentes en colectivos | Residentes en viviendas principales |
| Total | 249 | 7.080 | 1.465 | 45.930 |
| Menor de 16 años | 5 | 782 | 7 | 6.824 |
| De 16 a 25 años | 1 | 714 | 10 | 5.351 |
| De 26 a 45 años | 34 | 1.511 | 209 | 13.174 |
| De 46 a 64 años | 24 | 1.872 | 137 | 11.430 |
| De 65 a 84 años | 103 | 1.876 | 619 | 7.820 |
| 85 y más años | 82 | 325 | 482 | 1.331 |

Debido a la metodología empleada para el cálculo de las cifras de población censal, los resultados incluyen cifras con decimales que en las tablas publicadas no se muestran; por este motivo se pueden encontrar discrepancias entre las diferentes desagregaciones que se ofrecen (territorial, por edad, etc.) y su correspondiente total.

Las personas residentes en colectivos respondieron a un cuestionario más abreviado. La población residente empadronada en un municipio se ha calculado a partir de la población residente en dicho municipio en viviendas principales más los que residen y están empadronados en los centros colectivos.

Censo de población y viviendas, 2011. Aragón.

Territorio: **Comarca de Comunidad de Teruel**

Población empadronada

Incluye la población empadronada en viviendas principales y los empadronados en viviendas colectivas.

Población total empadronada por grupos quinquenales de edad y sexo.

Unidad: número y porcentaje de personas.

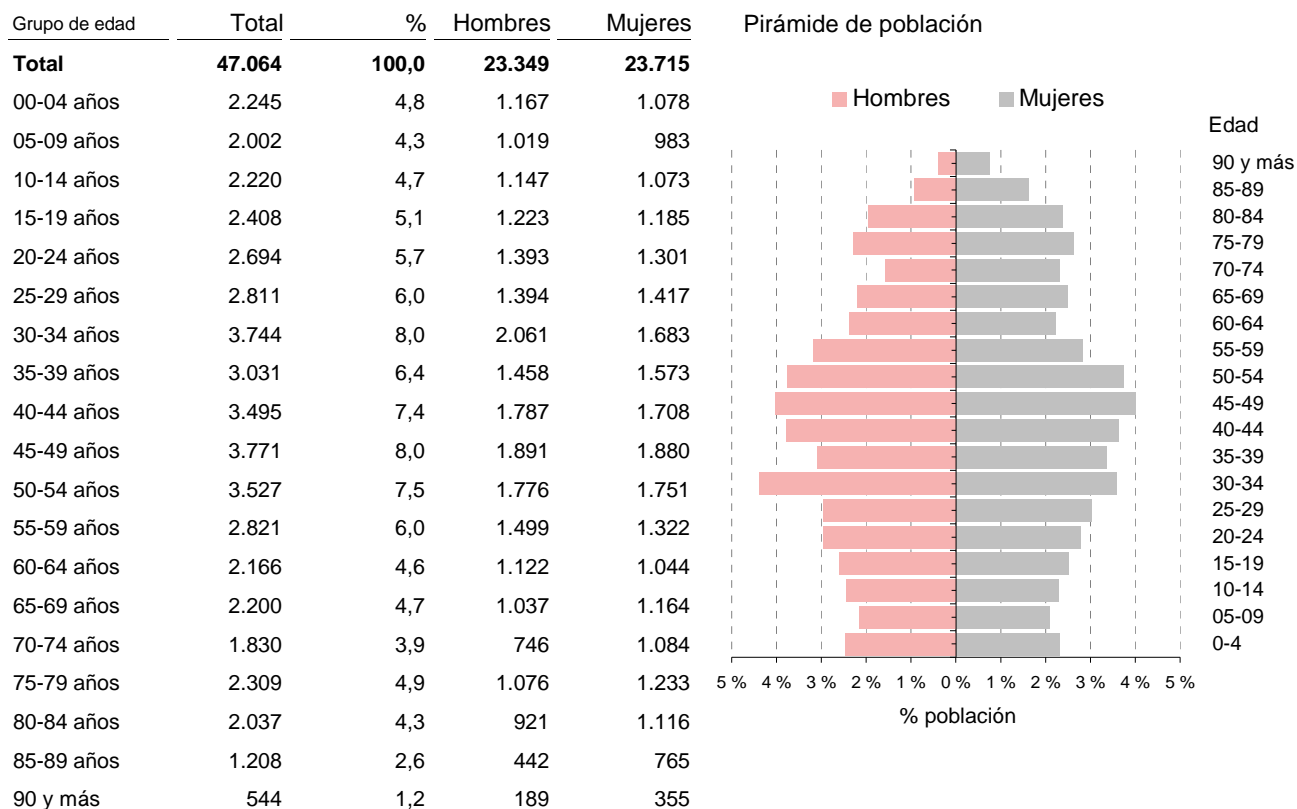

Población total empadronada por grandes grupos de edad, sexo y nacionalidad.

Unidad: número y porcentaje de personas.

| | Ambos sexos | | | | Hombres | | Mujeres | |
|--------------|---------------|---------------|---------------|--------------|---------------|--------------|---------------|--------------|
| | Total | Españoles | % extranjeros | | Españoles | Extranjeros | Españolas | Extranjeras |
| | | | Extranjeros | s/pobl.total | | | | |
| Total | 47.064 | 41.855 | 5.209 | 11,1 | 20.605 | 2.744 | 21.250 | 2.465 |
| Menor de 16 | 6.832 | 5.718 | 1.113 | 16,3 | 2.840 | 677 | 2.878 | 436 |
| 16 a 25 años | 5.351 | 4.412 | 940 | 17,6 | 2.188 | 558 | 2.224 | 381 |
| 26 a 45 años | 13.219 | 11.038 | 2.181 | 16,5 | 5.858 | 1.012 | 5.180 | 1.169 |
| 46 a 64 años | 11.533 | 10.605 | 928 | 8,0 | 5.313 | 491 | 5.292 | 437 |
| 65 a 84 años | 8.377 | 8.330 | 47 | 0,6 | 3.774 | 6 | 4.555 | 41 |
| 85 y más | 1.752 | 1.752 | 0 | 0,0 | 631 | 0 | 1.121 | 0 |

Censo de población y viviendas, 2011. Aragón.

Territorio: **Comarca de Comunidad de Teruel**

Población total empadronada de 16 y más años por estado civil y sexo.

Unidad: número y porcentaje de personas.

| | Ambos sexos | | Hombres | | Mujeres | |
|--------------|---------------|--------------|---------------|--------------|---------------|--------------|
| | Nº | % | Nº | % | Nº | % |
| Total | 40.232 | 100,0 | 19.831 | 100,0 | 20.401 | 100,0 |
| Solteros | 12.851 | 31,9 | 7.172 | 36,2 | 5.679 | 27,8 |
| Casados | 22.391 | 55,7 | 11.172 | 56,3 | 11.219 | 55,0 |
| Viudos | 3.551 | 8,8 | 794 | 4,0 | 2.757 | 13,5 |
| Separados | 354 | 0,9 | 187 | 0,9 | 167 | 0,8 |
| Divorciados | 1.084 | 2,7 | 506 | 2,6 | 578 | 2,8 |

Población total empadronada por tipo de vivienda en la que están empadronados y sexo.

Unidad: número y porcentaje de personas.

| | Ambos sexos | | Hombres | | Mujeres | |
|--|---------------|--------------|---------------|--------------|---------------|--------------|
| | Nº | % | Nº | % | Nº | % |
| Total | 47.064 | 100,0 | 23.349 | 100,0 | 23.715 | 100,0 |
| Viviendas principales | 45.930 | 97,6 | 22.939 | 98,2 | 22.990 | 96,9 |
| Convencionales | 45.929 | 97,6 | 22.939 | 98,2 | 22.990 | 96,9 |
| Alojamientos | 0 | 0,0 | 0 | 0,0 | 0 | 0,0 |
| Viviendas colectivas | 1.134 | 2,4 | 409 | 1,8 | 725 | 3,1 |
| Hotel, pensión, albergue | 31 | 0,1 | 15 | 0,1 | 17 | 0,1 |
| Residencia de trabajadores | 0 | 0,0 | 0 | 0,0 | 0 | 0,0 |
| Hospital de larga estancia | 145 | 0,3 | 77 | 0,3 | 69 | 0,3 |
| Asilo o residencia de ancianos | 836 | 1,8 | 287 | 1,2 | 549 | 2,3 |
| Instituciones para personas con discapacidad | 107 | 0,2 | 31 | 0,1 | 76 | 0,3 |
| Otra institución de asistencia social a la infancia juventud | 0 | 0,0 | 0 | 0,0 | 0 | 0,0 |
| Institución religiosa | 14 | 0,0 | 0 | 0,0 | 14 | 0,1 |
| Instituciones militares | 0 | 0,0 | 0 | 0,0 | 0 | 0,0 |
| Otro tipo | 0 | 0,0 | 0 | 0,0 | 0 | 0,0 |

La población se clasifica por el lugar en que están empadronados, sin tener en cuenta su vivienda de residencia habitual (principal o colectiva).

Censo de población y viviendas, 2011. Aragón.

Territorio: **Comarca de Comunidad de Teruel**

Población total empadronada de 25 y más años por nivel máximo de estudios alcanzado y sexo.

Unidad: número y porcentaje de personas.

| | Ambos sexos | | Hombres | | Mujeres | |
|-----------------------------|---------------|------------|---------------|------------|---------------|------------|
| | Nº | % | Nº | % | Nº | % |
| Total | 35.494 | 100 | 17.400 | 100 | 18.094 | 100 |
| Analfabetos | 668 | 1,9 | 229 | 1,3 | 440 | 2,4 |
| Sin estudios | 9.212 | 26,0 | 4.204 | 24,2 | 5.009 | 27,7 |
| ESO, EGB, Bachillerato Ele. | 10.890 | 30,7 | 5.718 | 32,9 | 5.172 | 28,6 |
| Bachillerato Superior | 4.291 | 12,1 | 2.279 | 13,1 | 2.012 | 11,1 |
| FP Grado Medio | 1.830 | 5,2 | 927 | 5,3 | 903 | 5,0 |
| FP Grado Superior | 2.327 | 6,6 | 1.347 | 7,7 | 979 | 5,4 |
| Diplomatura | 3.127 | 8,8 | 1.279 | 7,3 | 1.848 | 10,2 |
| Licenciatura y Grado | 2.803 | 7,9 | 1.256 | 7,2 | 1.547 | 8,5 |
| Doctorado y Máster | 346 | 1,0 | 162 | 0,9 | 184 | 1,0 |

Clasificación del nivel de estudios se consideran:

Analfabetos: Personas que no saben leer o escribir en ningún idioma.

Sin estudios: Personas que saben leer y escribir pero fueron menos de 5 años a la escuela.

Población total empadronada de 16 y más años por relación con la actividad y sexo.

Unidad: número y porcentaje de personas.

| | Ambos sexos | | Hombres | | Mujeres | |
|---|---------------|-------------|---------------|-------------|---------------|-------------|
| | Nº | % | Nº | % | Nº | % |
| Total | 40.232 | 100 | 19.831 | 100 | 20.401 | 100 |
| Activos | 23.928 | 59,5 | 12.753 | 64,3 | 11.175 | 54,8 |
| Ocupado | 18.625 | 46,3 | 10.102 | 50,9 | 8.523 | 41,8 |
| Parado que ha trabajado antes | 4.610 | 11,5 | 2.350 | 11,9 | 2.260 | 11,1 |
| Parado buscando su primer empleo | 694 | 1,7 | 300 | 1,5 | 393 | 1,9 |
| Inactivos | 16.304 | 40,5 | 7.079 | 35,7 | 9.225 | 45,2 |
| Persona con invalidez laboral permanente | 443 | 1,1 | 274 | 1,4 | 169 | 0,8 |
| Jubilado, prejubilado, pensionista o rentista | 11.109 | 27,6 | 5.185 | 26,1 | 5.924 | 29,0 |
| Estudiante y otra situación | 4.752 | 11,8 | 1.619 | 8,2 | 3.133 | 15,4 |

Censo de población y viviendas, 2011. Aragón.

Territorio: **Comarca de Comunidad de Teruel**

Población residente en establecimientos colectivos

Incluye la población residente en colectivos, independientemente de su lugar de empadronamiento.

Población residente en colectivos por grupos quinquenales de edad y sexo.

Unidad: número y porcentaje de personas.

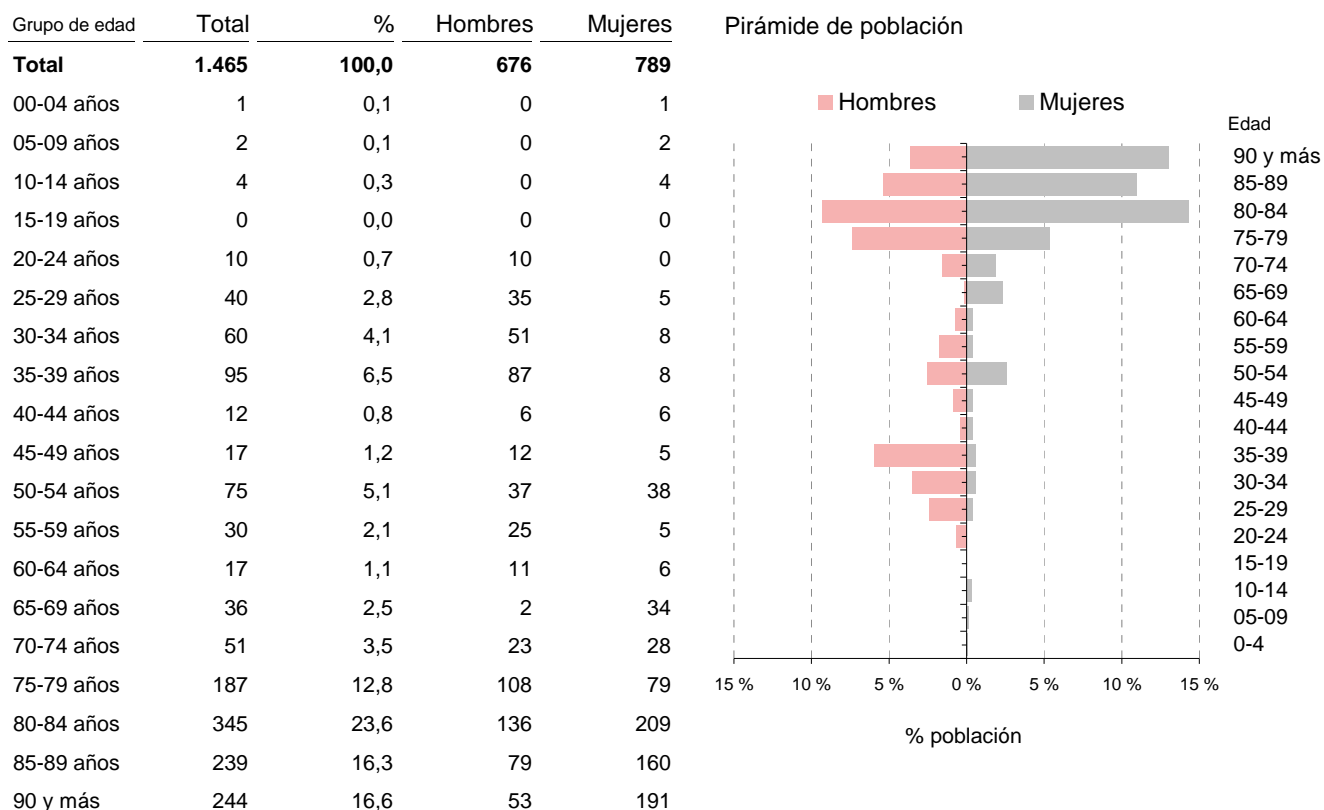

Población residente en colectivos por grandes grupos de edad, sexo y nacionalidad.

Unidad: número y porcentaje de personas.

| | Ambos sexos | | % extranjeros | | Hombres | | Mujeres | |
|--------------|--------------|--------------|---------------|--------------|------------|-------------|------------|-------------|
| | Total | Espanoles | Extranjeros | s/pobl.total | Espanoles | Extranjeros | Espanolas | Extranjeras |
| Total | 1.465 | 1.381 | 85 | 5,8 | 593 | 83 | 787 | 2 |
| Menor de 16 | 7 | 7 | 0 | 0,0 | 0 | 0 | 7 | 0 |
| 16 a 25 años | 10 | 0 | 10 | 100,0 | 0 | 10 | 0 | 0 |
| 26 a 45 años | 209 | 145 | 65 | 30,8 | 119 | 63 | 25 | 2 |
| 46 a 64 años | 137 | 127 | 10 | 7,4 | 73 | 10 | 54 | 0 |
| 65 a 84 años | 619 | 619 | 0 | 0,0 | 270 | 0 | 349 | 0 |
| 85 y más | 482 | 482 | 0 | 0,0 | 132 | 0 | 351 | 0 |

Censo de población y viviendas, 2011. Aragón.

Territorio: **Comarca de Comunidad de Teruel**

Población residente en colectivos de 16 y más años por estado civil y sexo.

Unidad: número y porcentaje de personas.

| | Ambos sexos | | Hombres | | Mujeres | |
|--------------|--------------|--------------|------------|--------------|------------|--------------|
| | Nº | % | Nº | % | Nº | % |
| Total | 1.458 | 100,0 | 676 | 100,0 | 782 | 100,0 |
| Solteros | 609 | 41,8 | 346 | 51,2 | 263 | 33,7 |
| Casados | 273 | 18,7 | 182 | 26,9 | 91 | 11,6 |
| Viudos | 549 | 37,7 | 134 | 19,8 | 415 | 53,1 |
| Separados | 21 | 1,5 | 14 | 2,1 | 7 | 0,9 |
| Divorciados | 5 | 0,4 | 0 | 0,0 | 5 | 0,7 |

Población residente en colectivos por situación de empadronamiento y sexo.

Unidad: número y porcentaje de personas.

| | Ambos sexos | | Hombres | | Mujeres | |
|---------------------------------------|--------------|--------------|------------|--------------|------------|--------------|
| | Nº | % | Nº | % | Nº | % |
| Residentes en colectivos* | 1.465 | 100,0 | 676 | 100,0 | 789 | 100,0 |
| Empadronados en el colectivo | 1.134 | 77,4 | 409 | 60,5 | 725 | 91,8 |
| Empadronados en viviendas principales | 331 | 22,6 | 267 | 39,5 | 64 | 8,2 |

* Se tienen en cuenta las personas que residen en viviendas colectivas estando empadronadas en ella o en una vivienda principal.

Censo de población y viviendas, 2011. Aragón.

Territorio: **Comarca de Comunidad de Teruel**

Población residente en colectivos de 25 y más años por nivel máximo de estudios alcanzado y sexo.

Unidad: número y porcentaje de personas.

| | Ambos sexos | | Hombres | | Mujeres | |
|----------------------------|--------------|--------------|------------|--------------|------------|--------------|
| | Nº | % | Nº | % | Nº | % |
| Total | 1.448 | 100,0 | 666 | 100,0 | 782 | 100,0 |
| Analfabetos o sin estudios | 952 | 65,8 | 379 | 56,9 | 573 | 73,3 |
| Primer grado | 288 | 19,9 | 144 | 21,6 | 144 | 18,4 |
| Segundo grado | 171 | 11,8 | 113 | 16,9 | 58 | 7,4 |
| Tercer grado | 37 | 2,6 | 31 | 4,6 | 6 | 0,8 |

Población residente en colectivos de 16 y más años por relación con la actividad y sexo.

Unidad: número y porcentaje de personas.

| | Ambos sexos | | Hombres | | Mujeres | |
|---|--------------|--------------|------------|--------------|------------|--------------|
| | Nº | % | Nº | % | Nº | % |
| Total | 1.458 | 100,0 | 676 | 100,0 | 782 | 100,0 |
| Ocupados | 56 | 3,8 | 52 | 7,7 | 4 | 0,5 |
| Parados | 3 | 0,2 | 1 | 0,2 | 2 | 0,3 |
| Persona con invalidez laboral permanente | 3 | 0,2 | 2 | 0,3 | 1 | 0,1 |
| Jubilado, prejubilado, pensionista o rentista | 1.169 | 80,2 | 459 | 67,8 | 711 | 90,9 |
| Otra situación | 227 | 15,5 | 163 | 24,1 | 64 | 8,2 |

Clasificación del nivel de estudios (grados), con los siguientes valores:

Analfabetos o sin estudios: se considera que una persona es analfabeta cuando no sabe leer o escribir en ningún idioma y sin estudios: personas que saben leer y escribir pero fueron menos de 5 años a la escuela.

Primer grado: personas que fueron a la escuela 5 años o más sin completar EGB, ESO o Bachiller Elemental.

Segundo grado: ESO, EGB, Bachiller Elemental, o tiene el Certificado de Escolaridad o de Estudios Primarios. Bachiller (LOE, LOGSE), BUP, Bachiller superior, COU, PREU, FP grado medio, FP I, Oficialía industrial o equivalente, Grado Medio de Música Danza, Certificados de Escuelas Oficiales de Idiomas, FP grado superior, FP II, Maestría industrial o equivalente.

Tercer grado: Diplomatura, Arquitectura o Ingeniería Técnica, Grado Universitario, Licenciatura, Arquitectura, Ingeniería, Máster oficial universitario, Especialidades médicas, Doctorado.

Censo de población y viviendas, 2011. Aragón.

Territorio: **Comarca de Comunidad de Teruel**

Población residente en viviendas principales · DATOS DEMOGRÁFICOS

Incluye a las personas que residen y/o están empadronadas en viviendas principales.

Población residente en viviendas principales por grupos quinquenales de edad y sexo.

Unidad: número y porcentaje de personas.

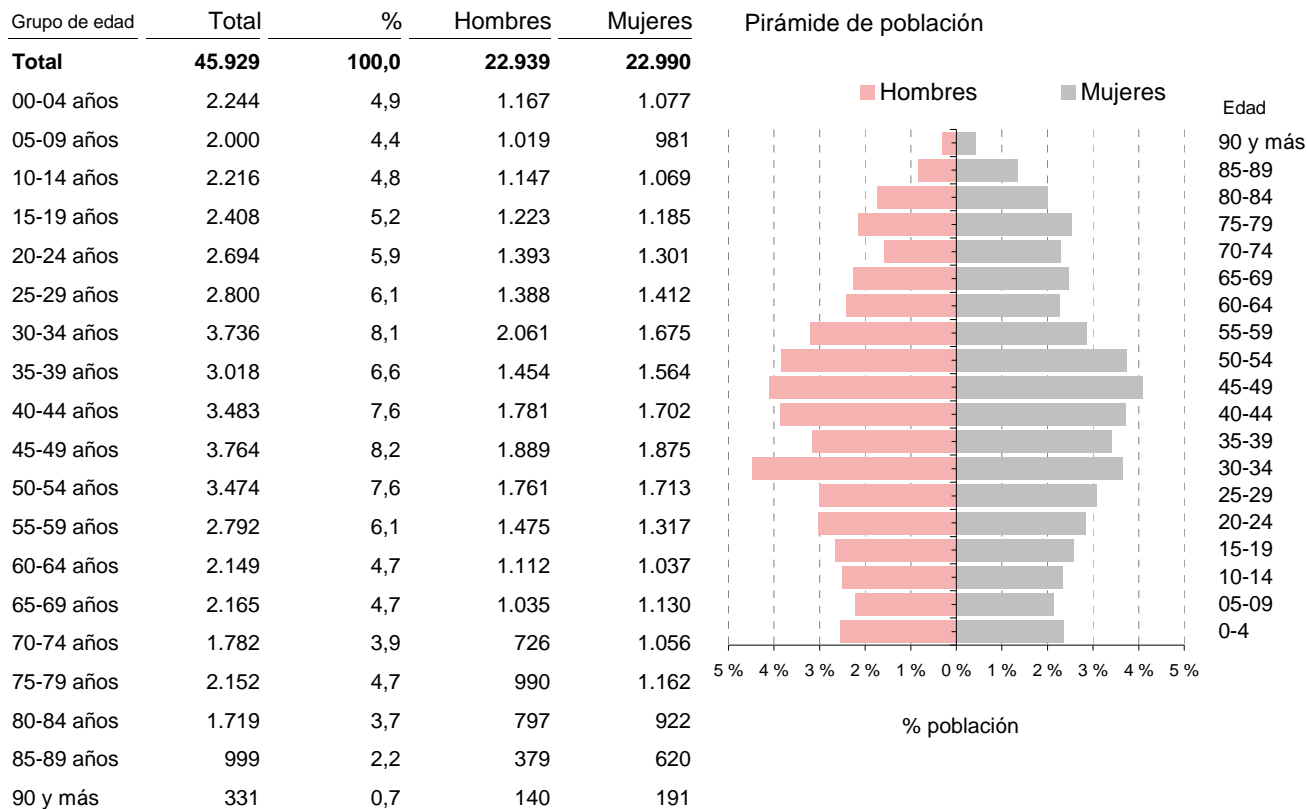

Población residente en viviendas principales por grandes grupos de edad, sexo y nacionalidad.

Unidad: número y porcentaje de personas.

| | Ambos sexos | | | | Hombres | | Mujeres | |
|--------------|---------------|---------------|--------------|----------------------------|---------------|--------------|---------------|--------------|
| | Total | Españoles | Extranjeros | % extranjeros s/pobl.total | Españoles | Extranjeros | Españolas | Extranjeras |
| Total | 45.930 | 40.725 | 5.205 | 11,3 | 20.198 | 2.742 | 20.527 | 2.463 |
| Menor de 16 | 6.824 | 5.711 | 1.113 | 16,3 | 2.840 | 677 | 2.871 | 436 |
| 16 a 25 años | 5.351 | 4.412 | 939 | 17,5 | 2.188 | 558 | 2.224 | 381 |
| 26 a 45 años | 13.175 | 10.998 | 2.177 | 16,5 | 5.843 | 1.010 | 5.155 | 1.167 |
| 46 a 64 años | 11.429 | 10.501 | 928 | 8,1 | 5.264 | 491 | 5.237 | 437 |
| 65 a 84 años | 7.819 | 7.772 | 47 | 0,6 | 3.543 | 6 | 4.229 | 41 |
| 85 y más | 1.330 | 1.330 | 0 | 0,0 | 519 | 0 | 811 | 0 |

Censo de población y viviendas, 2011. Aragón.

Territorio: **Comarca de Comunidad de Teruel**

Población residente en viviendas principales por relación entre el lugar de nacimiento, lugar de residencia y sexo.

Unidad: número y porcentaje de personas.

| | Ambos sexos | | Hombres | | Mujeres | |
|--|---------------|--------------|---------------|--------------|---------------|--------------|
| | Nº | % | Nº | % | Nº | % |
| Total | 45.929 | 100,0 | 22.939 | 100,0 | 22.990 | 100,0 |
| Nació en: | | | | | | |
| El mismo municipio en que reside | 23.952 | 52,2 | 12.363 | 53,9 | 11.589 | 50,4 |
| Otro municipio de la misma comarca | 4.992 | 10,9 | 2.497 | 10,9 | 2.495 | 10,9 |
| Otro municipio de Aragón fuera de la comarca | 7.397 | 16,1 | 3.453 | 15,1 | 3.944 | 17,2 |
| El resto de España | 6.131 | 13,3 | 2.958 | 12,9 | 3.173 | 13,8 |
| El extranjero | 3.458 | 7,5 | 1.668 | 7,3 | 1.790 | 7,8 |

Población extranjera residente en viviendas principales por nacionalidad y sexo.

Unidad: número y porcentaje de personas.

| | Ambos sexos | | Hombres | | Mujeres | |
|------------------------------|--------------|--------------|--------------|--------------|--------------|--------------|
| | Nº | % | Nº | % | Nº | % |
| Total | 5.205 | 100,0 | 2.742 | 100,0 | 2.463 | 100,0 |
| Europa | 2.213 | 42,5 | 1.182 | 43,1 | 1.031 | 41,9 |
| Unión Europea UE27 | 2.200 | 42,3 | 1.182 | 43,1 | 1.018 | 41,3 |
| Resto de Europa | 13 | 0,2 | 0 | 0,0 | 13 | 0,5 |
| África | 1.701 | 32,7 | 882 | 32,2 | 819 | 33,3 |
| Magreb | 0 | 0,0 | 0 | 0,0 | 0 | 0,0 |
| Resto de África | 1.701 | 32,7 | 882 | 32,2 | 819 | 33,3 |
| América | 1.120 | 21,5 | 592 | 21,6 | 528 | 21,4 |
| América del Norte | 29 | 0,6 | 5 | 0,2 | 24 | 1,0 |
| Resto de América | 1.091 | 21,0 | 587 | 21,4 | 504 | 20,5 |
| Asia | 172 | 3,3 | 86 | 3,1 | 86 | 3,5 |
| Oceanía | 0 | 0,0 | 0 | 0,0 | 0 | 0,0 |
| Apátridas y no consta | 0 | 0,0 | 0 | 0,0 | 0 | 0,0 |

Censo de población y viviendas, 2011. Aragón.

Territorio: **Comarca de Comunidad de Teruel**

Población residente en viviendas principales de 16 y más años por estado civil y sexo.

Unidad: número y porcentaje de personas.

| | Ambos sexos | | Hombres | | Mujeres | |
|--------------|---------------|--------------|---------------|--------------|---------------|--------------|
| | Nº | % | Nº | % | Nº | % |
| Total | 39.106 | 100,0 | 19.422 | 100,0 | 19.683 | 100,0 |
| Solteros | 12.402 | 31,7 | 6.965 | 35,9 | 5.437 | 27,6 |
| Casados | 22.227 | 56,8 | 11.090 | 57,1 | 11.137 | 56,6 |
| Viudos | 3.055 | 7,8 | 679 | 3,5 | 2.376 | 12,1 |
| Separados | 343 | 0,9 | 183 | 0,9 | 160 | 0,8 |
| Divorciados | 1.079 | 2,8 | 506 | 2,6 | 573 | 2,9 |

Población residente en viviendas principales por lugar de residencia en 2001 y sexo.

Unidad: número y porcentaje de personas.

| | Ambos sexos | | Hombres | | Mujeres | |
|--|---------------|--------------|---------------|--------------|---------------|--------------|
| | Nº | % | Nº | % | Nº | % |
| Total | 45.929 | 100,0 | 22.939 | 100,0 | 22.990 | 100,0 |
| No había nacido | 4.244 | 9,2 | 2.186 | 9,5 | 2.058 | 9,0 |
| El mismo municipio en que reside | 33.623 | 73,2 | 16.664 | 72,6 | 16.959 | 73,8 |
| Otro municipio de la misma comarca | 1.002 | 2,2 | 565 | 2,5 | 437 | 1,9 |
| Otro municipio de Aragón fuera de la comarca | 1.324 | 2,9 | 705 | 3,1 | 619 | 2,7 |
| Resto de España | 1.999 | 4,4 | 1.037 | 4,5 | 962 | 4,2 |
| En el extranjero | 3.738 | 8,1 | 1.783 | 7,8 | 1.955 | 8,5 |

Población residente en viviendas principales por lugar de residencia hace 1 año y sexo.

Unidad: número y porcentaje de personas.

| | Ambos sexos | | Hombres | | Mujeres | |
|--|---------------|--------------|---------------|--------------|---------------|--------------|
| | Nº | % | Nº | % | Nº | % |
| Total | 45.929 | 100,0 | 22.939 | 100,0 | 22.990 | 100,0 |
| No había nacido | 482 | 1,0 | 244 | 1,1 | 238 | 1,0 |
| El mismo municipio en que reside | 44.554 | 97,0 | 22.141 | 96,5 | 22.413 | 97,5 |
| Otro municipio de la misma comarca | 244 | 0,5 | 126 | 0,5 | 118 | 0,5 |
| Otro municipio de Aragón fuera de la comarca | 262 | 0,6 | 227 | 1,0 | 35 | 0,2 |
| Resto de España | 276 | 0,6 | 112 | 0,5 | 164 | 0,7 |
| En el extranjero | 112 | 0,2 | 90 | 0,4 | 22 | 0,1 |

* El periodo al que hace referencia es desde Noviembre de 2010 a Octubre 2011.

Censo de población y viviendas, 2011. Aragón.

Territorio: **Comarca de Comunidad de Teruel**

Población residente en viviendas principales por modalidades lingüísticas propias de Aragón que conocen y sexo.

Unidad: número y porcentaje de personas.

| | Ambos sexos | | Hombres | | Mujeres | |
|--|--------------|--------------|--------------|--------------|--------------|--------------|
| | Nº | % | Nº | % | Nº | % |
| Total personas que conocen alguna modalidad lingüística | 3.678 | 100,0 | 1.802 | 100,0 | 1.876 | 100,0 |
| Aragonés | 1.650 | 44,9 | 959 | 53,2 | 691 | 36,8 |
| Catalán | 2.001 | 54,4 | 830 | 46,1 | 1.171 | 62,4 |
| Chapurreau | 27 | 0,7 | 13 | 0,7 | 14 | 0,7 |
| Patués | 0 | 0,0 | 0 | 0,0 | 0 | 0,0 |

La pregunta sobre el conocimiento de una modalidad lingüística propia de Aragón, es de respuesta única. Se ha agrupado en cuatro categorías: "Aragonés" que engloba (Aragonés, Fabla, Cheso, Chistabino, Anotano, Belsetano, Fovano, Bajo Ribagorzano, Estadillano, Foncense, Somontanes, Grausino, Ribagorzano), "catalán" (Catalán, Fragatino, Valenciano, Azanuyense, Ballobarino, Benaberrrense, Fabarol, Fayonense, Literano, Maellano, Mequinezano, Nonaspino, Saidiné, Santistebense, Tamaritano, Torrentino). Además se muestran por separado "Chapurreau" y "Patués" (Patués, Benasqués) porque han sido especificadas como primera opción.

Población residente en viviendas principales por modalidades lingüísticas propias de Aragón que conocen y grandes grupos de edad.

Unidad: número de personas.

| | Total | 0 a 15 años | 16 a 64 años | 65 a 84 años | 85 y más años |
|--|--------------|-------------|--------------|--------------|---------------|
| Total personas que conocen alguna modalidad lingüística | 3.677 | 236 | 2.984 | 385 | 72 |
| Aragonés | 1.650 | 134 | 1.346 | 135 | 35 |
| Catalán | 2.001 | 102 | 1.637 | 225 | 37 |
| Chapurreau | 26 | 0 | 1 | 25 | 0 |
| Patués | 0 | 0 | 0 | 0 | 0 |

Población residente en viviendas principales que conocen alguna modalidad lingüística propia de Aragón por grado de conocimiento y grandes grupos de edad.

Unidad: porcentaje.

| | Total | 0 a 15 años | 16 a 64 años | 65 a 84 años | 85 y más años |
|---------------------------------|--------------|-------------|--------------|--------------|---------------|
| Total | 2.562 | 209 | 2.020 | 275 | 58 |
| La entiende | 653 | 63 | 429 | 145 | 16 |
| La entiende y la sabe leer | 285 | 32 | 232 | 21 | 0 |
| La sabe hablar | 87 | 9 | 34 | 23 | 21 |
| La sabe leer y hablar | 241 | 1 | 219 | 20 | 1 |
| La sabe leer, hablar y escribir | 1.227 | 103 | 1.056 | 63 | 5 |
| No sabe o no contesta | 69 | 1 | 50 | 3 | 15 |

Censo de población y viviendas, 2011. Aragón.

Territorio: **Comarca de Comunidad de Teruel**

Población residente en viviendas principales · FORMACIÓN

Incluye a las personas que residen y/o están empadronadas en viviendas principales.

Población residente en viviendas principales de 16 años y más por grupos de edad, grado de formación y SEXO.

Unidad: número y porcentaje de personas.

| | Total | % | Hombres | Mujeres |
|----------------------------|---------------|--------------|---------------|---------------|
| Total | 39.107 | 100,0 | 19.424 | 19.683 |
| Analfabetos o sin estudios | 3.647 | 9,3 | 1.554 | 2.093 |
| Primer grado | 5.706 | 14,6 | 2.813 | 2.893 |
| Segundo grado | 22.922 | 58,6 | 12.151 | 10.771 |
| Tercer grado | 6.832 | 17,5 | 2.906 | 3.926 |
| De 16 a 25 años | 5.351 | 100,0 | 2.746 | 2.605 |
| Analfabetos o sin estudios | 104 | 1,9 | 47 | 57 |
| Primer grado | 415 | 7,8 | 262 | 153 |
| Segundo grado | 4.082 | 76,3 | 2.185 | 1.897 |
| Tercer grado | 750 | 14,0 | 252 | 498 |
| De 26 a 45 años | 13.176 | 100,0 | 6.854 | 6.322 |
| Analfabetos o sin estudios | 232 | 1,8 | 142 | 90 |
| Primer grado | 671 | 5,1 | 429 | 242 |
| Segundo grado | 8.783 | 66,7 | 4.788 | 3.995 |
| Tercer grado | 3.490 | 26,5 | 1.495 | 1.995 |
| De 46 a 64 años | 11.430 | 100,0 | 5.756 | 5.674 |
| Analfabetos o sin estudios | 546 | 4,8 | 268 | 278 |
| Primer grado | 1.561 | 13,7 | 821 | 740 |
| Segundo grado | 7.122 | 62,3 | 3.710 | 3.412 |
| Tercer grado | 2.201 | 19,3 | 957 | 1.244 |
| 65 años o más | 9.150 | 100,0 | 4.068 | 5.082 |
| Analfabetos o sin estudios | 2.765 | 30,2 | 1.097 | 1.668 |
| Primer grado | 3.059 | 33,4 | 1.301 | 1.758 |
| Segundo grado | 2.935 | 32,1 | 1.468 | 1.467 |
| Tercer grado | 391 | 4,3 | 202 | 189 |

Clasificación del nivel de estudios, con los siguientes valores:

Analfabetos: Se considera que una persona es analfabeta cuando no sabe leer o escribir en ningún idioma.

Sin estudios: Personas que saben leer y escribir pero fueron menos de 5 años a la escuela.

Primer grado: Personas que fueron a la escuela 5 años o más sin completar EGB, ESO o Bachiller Elemental.

Segundo grado: ESO, EGB, Bachiller Elemental, o tiene el Certificado de Escolaridad o de Estudios Primarios. Bachiller (LOE, LOGSE), BUP, Bachiller superior, COU, PREU, FP grado medio, FP I, Oficialía industrial o equivalente, Grado Medio de Música Danza, Certificados de Escuelas Oficiales de Idiomas, FP grado superior, FP II, Maestría industrial o equivalente.

Tercer grado: Diplomatura, Arquitectura o Ingeniería Técnica, Grado Universitario, Licenciatura, Arquitectura, Ingeniería, Máster oficial universitario, Especialidades médicas, Doctorado.

Censo de población y viviendas, 2011. Aragón.

Territorio: **Comarca de Comunidad de Teruel**

Población residente en viviendas principales de 16 años y más recibiendo algún tipo de enseñanza por grupos de edad y sexo.

Unidad: número y porcentaje de personas.

| | Ambos sexos | | Hombres | | Mujeres | |
|------------------------------|--------------|-------------|--------------|-------------|--------------|-------------|
| | Nº | % | Nº | % | Nº | % |
| Personas que estudian | 7.070 | 18,1 | 3.507 | 18,1 | 3.563 | 18,1 |
| De 16 a 25 años | 3.204 | 59,9 | 1.525 | 55,5 | 1.679 | 64,5 |
| De 26 a 45 años | 2.294 | 17,4 | 1.214 | 17,7 | 1.080 | 17,1 |
| De 46 a 64 años | 1.451 | 12,7 | 703 | 12,2 | 748 | 13,2 |
| De 65 a 84 años | 119 | 1,5 | 64 | 1,8 | 55 | 1,3 |
| De 85 y más años | 0 | 0,0 | 0 | 0,0 | 0 | 0,0 |

Los porcentajes están calculados sobre el total de núcleos. No suman 100 porque en un núcleo familiar puede haber hijos de diversas edades.

Personas que estudian: Se consideran todas las personas que reciben algún tipo de enseñanza (incluso academias, cursos organizados por su empresa..) con independencia de su situación laboral.

Población residente en viviendas principales de 25 y más años por nivel máximo de estudios alcanzado y sexo.

Unidad: número y porcentaje de personas.

| | Ambos sexos | | Hombres | | Mujeres | |
|-----------------------------|---------------|--------------|---------------|--------------|---------------|--------------|
| | Nº | % | Nº | % | Nº | % |
| Total | 25.495 | 100,0 | 12.910 | 100,0 | 12.585 | 100,0 |
| ESO, EGB, Bachillerato Ele. | 10.852 | 42,6 | 5.695 | 44,1 | 5.157 | 41,0 |
| Bachillerato Superior | 4.253 | 16,7 | 2.277 | 17,6 | 1.976 | 15,7 |
| FP Grado Medio | 1.810 | 7,1 | 911 | 7,1 | 899 | 7,1 |
| FP Grado Superior | 2.323 | 9,1 | 1.347 | 10,4 | 976 | 7,8 |
| Diplomatura | 3.118 | 12,2 | 1.270 | 9,8 | 1.848 | 14,7 |
| Licenciatura y Grado | 2.792 | 11,0 | 1.247 | 9,7 | 1.545 | 12,3 |
| Doctorado y Master | 346 | 1,4 | 162 | 1,3 | 184 | 1,5 |

Censo de población y viviendas, 2011. Aragón.Territorio: **Comarca de Comunidad de Teruel****Población residente en viviendas principales de 25 y más años por tipo de estudios finalizados y sexo.**

Unidad: número y porcentaje de personas.

| | Ambos sexos | | Hombres | | Mujeres | |
|--|---------------|--------------|--------------|--------------|--------------|--------------|
| | Nº | % | Nº | % | Nº | % |
| Total | 10.390 | 100,0 | 4.938 | 100,0 | 5.452 | 100,0 |
| Educación (Magisterio, Educación Infantil, Pedagogía, ...) | 1.562 | 15,0 | 591 | 12,0 | 971 | 17,8 |
| Artes y Humanidades (Historia, Lenguas, Imagen y Sonido,...) | 674 | 6,5 | 251 | 5,1 | 423 | 7,8 |
| Derecho y Ciencias Sociales (Administración, Psicología, Economía, Periodismo, ...) | 1.963 | 18,9 | 661 | 13,4 | 1.302 | 23,9 |
| Ciencias (Biología, Química, Física, Matemáticas, ...) e Informática (incluida Ingeniería Informática) | 942 | 9,1 | 674 | 13,6 | 268 | 4,9 |
| Arquitectura, Construcción, Formación Técnica e Industrias (Mecánica, Metal, Electrónica, Diseño, Confección, Alimentación, etc., incluidas Ingenierías de estos campos) | 2.060 | 19,8 | 1.755 | 35,5 | 305 | 5,6 |
| Agricultura, Ganadería, Pesca y Veterinaria (incluida Ingeniería Agrónoma o similar) | 457 | 4,4 | 396 | 8,0 | 61 | 1,1 |
| Salud y Servicios Sociales (Medicina, Enfermería, Farmacia, Trabajo Social, ...) | 2.197 | 21,1 | 424 | 8,6 | 1.773 | 32,5 |
| Otros servicios (Turismo, Hostelería, Peluquería, Enseñanza Náutica, Militar, ...) | 533 | 5,1 | 185 | 3,7 | 348 | 6,4 |

Se tienen en cuenta las personas que han finalizado estudios de FP Grado Medio, FP Grado Superior y estudios universitarios (Diplomaturas, Licenciaturas, Grados, Máster y Doctorados).

Censo de población y viviendas, 2011. Aragón.Territorio: **Comarca de Comunidad de Teruel****Población residente en viviendas principales · ACTIVIDAD LABORAL**

Incluye a las personas que residen y/o están empadronadas en viviendas principales.

Población residente en viviendas principales de 16 y más años por relación con la actividad y sexo.

Unidad: número y porcentaje de personas.

| | Ambos sexos | | Hombres | | Mujeres | |
|---|---------------|--------------|---------------|--------------|---------------|--------------|
| | Nº | % | Nº | % | Nº | % |
| Total | 39.105 | 100,0 | 19.422 | 100,0 | 19.683 | 100,0 |
| Activos | 23.913 | 61,2 | 12.744 | 65,6 | 11.169 | 56,7 |
| Ocupado | 18.613 | 47,6 | 10.095 | 52,0 | 8.518 | 43,3 |
| Parado que ha trabajado antes | 4.607 | 11,8 | 2.349 | 12,1 | 2.258 | 11,5 |
| Parado buscando su primer empleo | 693 | 1,8 | 300 | 1,5 | 393 | 2,0 |
| Inactivos | 15.192 | 38,8 | 6.677 | 34,4 | 8.515 | 43,3 |
| Persona con invalidez laboral permanente | 440 | 1,1 | 272 | 1,4 | 168 | 0,9 |
| Jubilado, prejubilado, pensionista o rentista | 10.055 | 25,7 | 4.786 | 24,6 | 5.269 | 26,8 |
| Estudiante | 2.515 | 6,4 | 1.119 | 5,8 | 1.396 | 7,1 |
| Otra situación | 2.182 | 5,6 | 500 | 2,6 | 1.682 | 8,5 |

Población residente en viviendas principales de 16 o más años por grupos de edad, relación con la actividad y sexo.

Unidad: número de personas.

| | Activos | | | Inactivos | | | Tasa de actividad | | |
|------------------|---------------|---------------|---------------|---------------|--------------|--------------|-------------------|-------------|-------------|
| | Ambos sexos | Hombres | Mujeres | Ambos sexos | Hombres | Mujeres | Ambos sexos | Hombres | Mujeres |
| Total | 23.913 | 12.744 | 11.169 | 15.192 | 6.678 | 8.514 | 61,2 | 65,6 | 56,7 |
| De 16 a 25 años | 2.426 | 1.368 | 1.058 | 2.925 | 1.378 | 1.547 | 45,3 | 49,8 | 40,6 |
| De 26 a 45 años | 12.573 | 6.581 | 5.992 | 601 | 271 | 330 | 95,4 | 96,0 | 94,8 |
| De 46 a 64 años | 8.624 | 4.628 | 3.996 | 2.806 | 1.127 | 1.679 | 75,5 | 80,4 | 70,4 |
| De 65 años y más | 291 | 167 | 124 | 8.859 | 3.901 | 4.958 | 3,2 | 4,1 | 2,4 |

Tasa de actividad es la razón entre la población activa y la población de 16 y más años.

Censo de población y viviendas, 2011. Aragón.Territorio: **Comarca de Comunidad de Teruel****Población activa residente en viviendas principales de 16 y más años por grupos de edad y sexo**

Unidad: número de personas.

| | Ocupados | | | Parados | | | Tasa de paro | | |
|------------------|---------------|---------------|--------------|--------------|--------------|--------------|--------------|-------------|-------------|
| | Ambos sexos | Hombres | Mujeres | Ambos sexos | Hombres | Mujeres | Ambos sexos | Hombres | Mujeres |
| Total | 18.613 | 10.095 | 8.518 | 5.301 | 2.650 | 2.651 | 22,2 | 20,8 | 23,7 |
| De 16 a 25 años | 1.018 | 607 | 411 | 1.409 | 762 | 647 | 58,1 | 55,7 | 61,2 |
| De 26 a 45 años | 9.985 | 5.383 | 4.602 | 2.587 | 1.198 | 1.389 | 20,6 | 18,2 | 23,2 |
| De 46 a 64 años | 7.376 | 3.968 | 3.408 | 1.247 | 660 | 587 | 14,5 | 14,3 | 14,7 |
| De 65 años y más | 233 | 137 | 96 | 58 | 30 | 28 | 19,9 | 18,0 | 22,6 |

Población activa residente en viviendas principales de 16 y más años por grandes grupos de edad, nivel de estudios y sexo.

Unidad: número de personas.

| | Ocupados | | | Parados | | | Tasa de paro | | |
|----------------------------|---------------|---------------|--------------|--------------|--------------|--------------|--------------|-------------|-------------|
| | Ambos sexos | Hombres | Mujeres | Ambos sexos | Hombres | Mujeres | Ambos sexos | Hombres | Mujeres |
| Total | 18.612 | 10.095 | 8.517 | 5.300 | 2.650 | 2.650 | 22,2 | 20,8 | 23,7 |
| De 16 a 64 años | 18.379 | 9.958 | 8.421 | 5.243 | 2.620 | 2.623 | 22,2 | 20,8 | 23,8 |
| Analfabetos y sin estudios | 300 | 163 | 137 | 233 | 166 | 67 | 43,7 | 50,5 | 32,8 |
| Primer grado | 1.282 | 835 | 447 | 499 | 310 | 189 | 28,0 | 27,1 | 29,7 |
| Segundo grado | 11.743 | 6.754 | 4.989 | 3.811 | 1.977 | 1.834 | 24,5 | 22,6 | 26,9 |
| Tercer grado | 5.054 | 2.206 | 2.848 | 700 | 167 | 533 | 12,2 | 7,0 | 15,8 |
| De 65 y más años | 233 | 137 | 96 | 57 | 30 | 27 | 19,7 | 18,0 | 22,0 |
| Analfabetos y sin estudios | 56 | 15 | 41 | 37 | 13 | 24 | 39,8 | 46,4 | 36,9 |
| Primer grado | 44 | 20 | 24 | 17 | 16 | 1 | 27,9 | 44,4 | 4,0 |
| Segundo grado | 82 | 64 | 18 | 3 | 1 | 2 | 3,5 | 1,5 | 10,0 |
| Tercer grado | 51 | 38 | 13 | 0 | 0 | 0 | 0,0 | 0,0 | 0,0 |

Tasa de paro es la razón entre la población parada y la población activa.

Censo de población y viviendas, 2011. Aragón.Territorio: **Comarca de Comunidad de Teruel****Población ocupada residente en viviendas principales de 16 y más años por grupo de ocupación y sexo.**

Unidad: número y porcentaje de personas ocupadas.

| | Ambos sexos | | Hombres | | Mujeres | |
|---|---------------|--------------|---------------|--------------|--------------|--------------|
| | Nº | % | Nº | % | Nº | % |
| Total | 18.613 | 100,0 | 10.095 | 100,0 | 8.518 | 100,0 |
| Ocupaciones militares | 19 | 0,1 | 19 | 0,2 | 0 | 0,0 |
| Directores y gerentes | 701 | 3,8 | 493 | 4,9 | 208 | 2,4 |
| Técnicos y profesionales científicos e intelectuales | 2.817 | 15,1 | 1.142 | 11,3 | 1.675 | 19,7 |
| Técnicos; profesionales de apoyo | 1.794 | 9,6 | 1.188 | 11,8 | 606 | 7,1 |
| Empleados contables, administrativos y otros empleados de oficina | 2.360 | 12,7 | 934 | 9,3 | 1.426 | 16,7 |
| Trabajadores de los servicios de restauración, personales, protección y vendedores | 3.847 | 20,7 | 1.479 | 14,7 | 2.368 | 27,8 |
| Trabajadores cualificados en el sector agrícola, ganadero, forestal y pesquero | 1.044 | 5,6 | 817 | 8,1 | 227 | 2,7 |
| Artesanos y trabajadores cualificados de las industrias manufactureras y la construcción (excepto operadores de instalaciones y maquinaria) | 2.707 | 14,5 | 2.286 | 22,6 | 421 | 4,9 |
| Operadores de instalaciones y maquinaria, y montadores | 1.329 | 7,1 | 1.069 | 10,6 | 260 | 3,1 |
| Ocupaciones elementales | 1.993 | 10,7 | 667 | 6,6 | 1.326 | 15,6 |

Población ocupada residente en viviendas principales de 16 y más años por situación profesional y sexo.

Unidad: número y porcentaje de personas ocupadas.

| | Ambos sexos | | Hombres | | Mujeres | |
|---|---------------|--------------|---------------|--------------|--------------|--------------|
| | Nº | % | Nº | % | Nº | % |
| Total | 18.613 | 100,0 | 10.095 | 100,0 | 8.518 | 100,0 |
| Empresario, profesional o trabajador por cuenta propia que emplea personal | 1.444 | 7,8 | 1.060 | 10,5 | 384 | 4,5 |
| Empresario, profesional o trabajador por cuenta propia que no emplea personal | 1.879 | 10,1 | 1.238 | 12,3 | 641 | 7,5 |
| Trabajador por cuenta ajena fijo o indefinido | 11.945 | 64,2 | 6.344 | 62,8 | 5.601 | 65,8 |
| Trabajador por cuenta ajena eventual o temporal | 3.188 | 17,1 | 1.399 | 13,9 | 1.789 | 21,0 |
| Ayuda familiar | 133 | 0,7 | 30 | 0,3 | 103 | 1,2 |
| Miembro de cooperativas | 25 | 0,1 | 24 | 0,2 | 1 | 0,0 |

Censo de población y viviendas, 2011. Aragón.Territorio: **Comarca de Comunidad de Teruel****Población ocupada residente en viviendas principales de 16 y más años por rama de actividad según CNAE 2009 y sexo.**

Unidad: número y porcentaje de personas ocupadas.

| | Ambos sexos | | Hombres | | Mujeres | |
|--|---------------|--------------|---------------|--------------|--------------|--------------|
| | Nº | % | Nº | % | Nº | % |
| Total | 18.613 | 100,0 | 10.095 | 100,0 | 8.518 | 100,0 |
| Agricultura, ganadería, silvicultura y pesca (cnae 01-03) | 1.291 | 6,9 | 959 | 9,5 | 332 | 3,9 |
| Industria extractiva, agua y residuos (cnae 05-09 y 36-39) | 82 | 0,4 | 35 | 0,3 | 47 | 0,6 |
| Industria de la alimentación, bebidas y tabaco (cnae 10-12) | 508 | 2,7 | 334 | 3,3 | 174 | 2,0 |
| Industria textil, confección, cuero y calzado (cnae 13-15) | 216 | 1,2 | 50 | 0,5 | 166 | 1,9 |
| Industria de la madera y del corcho, excepto muebles; cestería y espartería, papel y artes gráficas (cnae 16-18) | 438 | 2,4 | 372 | 3,7 | 66 | 0,8 |
| Industria química y productos farmacéuticos (cnae 20, 21) | 228 | 1,2 | 182 | 1,8 | 46 | 0,5 |
| Fabricación de productos de caucho y plásticos y otros productos minerales no metálicos (cnae 22, 23) | 128 | 0,7 | 101 | 1,0 | 27 | 0,3 |
| Metalurgia y fabricación de productos metálicos, excepto maquinaria y equipo (cnae 24, 25) | 483 | 2,6 | 422 | 4,2 | 61 | 0,7 |
| Fabricación de productos informáticos, electrónicos, ópticos y material eléctrico (cnae 26, 27) | 22 | 0,1 | 18 | 0,2 | 4 | 0,0 |
| Fabricación de maquinaria y equipo (cnae 28) | 22 | 0,1 | 11 | 0,1 | 11 | 0,1 |
| Fabricación de material de transporte (cnae 29, 30) | 222 | 1,2 | 193 | 1,9 | 29 | 0,3 |
| Otras industrias manufactureras (cnae 31-33) | 193 | 1,0 | 172 | 1,7 | 21 | 0,2 |
| Suministro de energía eléctrica, gas, vapor y aire acondicionado (cnae 35) | 112 | 0,6 | 72 | 0,7 | 40 | 0,5 |
| Construcción (cnae 41-43) | 1.803 | 9,7 | 1.610 | 15,9 | 193 | 2,3 |
| Comercio al por mayor y al por menor; reparación de vehículos de motor y motocicletas (cnae 45-47) | 2.274 | 12,2 | 1.218 | 12,1 | 1.056 | 12,4 |
| Transporte y almacenamiento (cnae 49-53) | 508 | 2,7 | 389 | 3,9 | 119 | 1,4 |
| Hostelería (cnae 55, 56) | 854 | 4,6 | 342 | 3,4 | 512 | 6,0 |
| Información y comunicaciones (cnae 58-63) | 245 | 1,3 | 119 | 1,2 | 126 | 1,5 |
| Actividades inmobiliarias (cnae 68) | 47 | 0,3 | 28 | 0,3 | 19 | 0,2 |
| Actividades profesionales, científicas y técnicas; actividades administrativas y servicios auxiliares (cnae 69-82) | 1.212 | 6,5 | 428 | 4,2 | 784 | 9,2 |
| Educación (cnae 85) | 1.485 | 8,0 | 569 | 5,6 | 916 | 10,8 |
| Actividades sanitarias y de servicios sociales (cnae 86-88) | 2.578 | 13,9 | 646 | 6,4 | 1.932 | 22,7 |
| Otros servicios (cnae 90-99) | 1.144 | 6,1 | 458 | 4,5 | 686 | 8,1 |
| Actividades financieras y de seguros (cnae 64-66) | 409 | 2,2 | 208 | 2,1 | 201 | 2,4 |
| Administración Pública y defensa; Seguridad Social obligatoria (cnae 84) | 2.104 | 11,3 | 1.157 | 11,5 | 947 | 11,1 |

Censo de población y viviendas, 2011. Aragón.

Territorio: **Comarca de Comunidad de Teruel**

Población residente en viviendas principales de 16 a 64 años que realizan actividades no remuneradas por tipo de actividad y sexo.

Unidad: número y porcentaje de personas que realizan la actividad.

| | Ambos sexos | | Hombres | | Mujeres | |
|---|---------------|------|---------------|------|---------------|------|
| | Nº | % | Nº | % | Nº | % |
| Total personas de 16 a 64 años | 29.955 | | 15.354 | | 14.601 | |
| Cuidar a un menor de 15 años | 6.685 | 22,3 | 2.905 | 18,9 | 3.780 | 25,9 |
| Cuidar a una persona con problemas de salud | 2.255 | 7,5 | 914 | 6,0 | 1.341 | 9,2 |
| Tareas benéficas o voluntariado social | 1.074 | 3,6 | 468 | 3,0 | 606 | 4,2 |
| Encargarse de la mayor parte de las tareas domésticas de su hogar | 13.725 | 45,8 | 4.273 | 27,8 | 9.452 | 64,7 |

Es una pregunta de respuesta múltiple.

Población residente en viviendas principales de 65 y más años que realizan actividades no remuneradas por tipo de actividad y sexo.

Unidad: número y porcentaje de personas que realizan la actividad.

| | Ambos sexos | | Hombres | | Mujeres | |
|---|--------------|------|--------------|------|--------------|------|
| | Nº | % | Nº | % | Nº | % |
| Total personas de 65 y más años | 9.149 | | 4.068 | | 5.081 | |
| Cuidar a un menor de 15 años | 1.038 | 11,3 | 459 | 11,3 | 579 | 11,4 |
| Cuidar a una persona con problemas de salud | 526 | 5,7 | 215 | 5,3 | 311 | 6,1 |
| Tareas benéficas o voluntariado social | 461 | 5,0 | 154 | 3,8 | 307 | 6,0 |
| Encargarse de la mayor parte de las tareas domésticas de su hogar | 4.213 | 46,0 | 855 | 21,0 | 3.358 | 66,1 |

Es una pregunta de respuesta múltiple.

Censo de población y viviendas, 2011. Aragón.

Territorio: **Comarca de Comunidad de Teruel**

Población residente en viviendas principales · FECUNDIDAD

Incluye a las personas que residen y/o están empadronadas en viviendas principales.

Mujeres residentes en viviendas principales de 16 o más años por número de hijos nacidos vivos.

Unidad: número y porcentaje de mujeres.

| | Total | % |
|---------------|---------------|--------------|
| Total | 19.683 | 100,0 |
| Sin hijos | 6.260 | 31,8 |
| Con hijos | 13.423 | 68,2 |
| 1 hijo | 3.342 | 17,0 |
| 2 hijos | 6.723 | 34,2 |
| 3 hijos | 2.166 | 11,0 |
| 4 hijos | 857 | 4,4 |
| 5 o más hijos | 335 | 1,7 |

Mujeres residentes en viviendas principales de 16 y más años por número de hijos nacidos vivos y estado civil actual.

Unidad: número de mujeres.

| | Total | Soltera | Casada | Viuda | Separada o divorciada |
|---------------|---------------|--------------|---------------|--------------|-----------------------|
| Total | 19.684 | 5.437 | 11.138 | 2.376 | 733 |
| Sin hijos | 6.259 | 4.831 | 1.119 | 230 | 79 |
| Con hijos | 13.425 | 606 | 10.019 | 2.146 | 654 |
| 1 hijo | 3.343 | 317 | 2.490 | 354 | 182 |
| 2 hijos | 6.723 | 190 | 5.286 | 939 | 308 |
| 3 o más hijos | 3.359 | 99 | 2.243 | 853 | 164 |

Mujeres residentes en viviendas principales de 16 y más años por número de hijos nacidos vivos y grupos de edad.

Unidad: número de mujeres.

| | Total | de 16 a 24 años | de 25 a 34 años | de 35 a 44 años | de 45 a 54 años | de 55 a 64 años | de 65 y más años |
|---------------|---------------|-----------------|-----------------|-----------------|-----------------|-----------------|------------------|
| Total | 19.683 | 2.306 | 3.086 | 3.266 | 3.587 | 2.355 | 5.083 |
| Sin hijos | 6.260 | 2.145 | 1.913 | 609 | 522 | 282 | 789 |
| Con hijos | 13.423 | 161 | 1.173 | 2.657 | 3.065 | 2.073 | 4.294 |
| 1 hijo | 3.342 | 32 | 585 | 900 | 743 | 383 | 699 |
| 2 hijos | 6.721 | 129 | 507 | 1.425 | 1.808 | 1.056 | 1.796 |
| 3 o más hijos | 3.360 | 0 | 81 | 332 | 514 | 634 | 1.799 |

Censo de población y viviendas, 2011. Aragón.Territorio: **Comarca de Comunidad de Teruel****Población residente en viviendas principales · SEGUNDA VIVIENDA**

Incluye a las personas que residen y/o están empadronadas en viviendas principales.

Personas residentes en viviendas principales por disposición de una segunda vivienda (en propiedad, alquiler o cedida gratis).

Unidad: número y porcentaje de personas.

| | Total | % |
|--|---------------|-------------|
| Personas que pasan más de 14 noches al año fuera de su municipio de residencia | 14.356 | 31,3 |
| Disponen de segunda residencia: | 8.257 | 18,0 |
| En Aragón | 4.018 | 8,7 |
| En Comunidades Limitrofes | 3.258 | 7,1 |
| En Otras Comunidades Autónomas | 419 | 0,9 |
| En el Extranjero | 562 | 1,2 |
| No disponen de segunda residencia | 6.099 | 13,3 |
| Personas que no pasan más de 14 noches al año fuera de su municipio de residencia | 31.574 | 68,7 |

Solo se responde en qué municipio se localiza la segunda residencia si se han pasado 14 noches o más al año fuera de su residencia habitual.

Personas de nacionalidad española residentes en viviendas principales que pasan más de 14 noches al año fuera de su municipio de residencia en un país extranjero.

Unidad: número de personas.

| País donde pasan más de 14 noches | Total |
|-----------------------------------|-------|
| Francia | 182 |
| Reino Unido | 46 |
| Estados Unidos de América | 44 |
| República Dominicana | 39 |
| Portugal | 35 |

Se pregunta por los últimos 12 meses y que el motivo sea trabajo, estudio, vacaciones...

Censo de población y viviendas, 2011. Aragón.Territorio: **Comarca de Comunidad de Teruel**

Ranking de los municipios en los que las personas residentes en viviendas principales pasan más de 14 noches al año fuera de su municipio de residencia

Unidad: número de personas.

| | Total |
|------------------------|-------|
| Zaragoza | 1.296 |
| En el extranjero | 1.209 |
| Valencia | 1.013 |
| Teruel | 671 |
| Benidorm | 473 |
| Sagunto/Sagunt | 398 |
| Oropesa del Mar/Orpesa | 324 |
| Madrid | 311 |
| Santa Eulalia | 260 |
| Villel | 193 |

Se pregunta por los últimos 12 meses y que el motivo sea trabajo, estudio, vacaciones...Se incluyen los 10 municipios con más frecuencia.

Censo de población y viviendas, 2011. Aragón.

Territorio: **Comarca de Comunidad de Teruel**

Población residente en viviendas principales · FORMAS DE CONVIVENCIA

Incluye a las personas que residen y/o están empadronadas en viviendas principales.

Población residente en viviendas principales de 16 a 64 años por forma de convivencia y sexo.

Unidad: número y porcentaje de personas.

| | Ambos sexos | | Hombres | | Mujeres | |
|---|---------------|--------------|---------------|--------------|---------------|--------------|
| | Nº | % | Nº | % | Nº | % |
| Total | 29.955 | 100,0 | 15.354 | 100,0 | 14.601 | 100,0 |
| Sólos | 2.157 | 7,2 | 1.287 | 8,4 | 870 | 6,0 |
| Sin pareja y con sus padres | 7.577 | 25,3 | 4.421 | 28,8 | 3.156 | 21,6 |
| Sin pareja y sin sus padres | 1.205 | 4,0 | 260 | 1,7 | 945 | 6,5 |
| Con su pareja, sin hijos ni padres | 4.797 | 16,0 | 2.345 | 15,3 | 2.452 | 16,8 |
| Con su pareja y 1 hijo, sin padres | 5.089 | 17,0 | 2.566 | 16,7 | 2.523 | 17,3 |
| Con su pareja y 2 hijos, sin padres | 6.313 | 21,1 | 3.179 | 20,7 | 3.134 | 21,5 |
| Con su pareja y 3 hijos, sin padres | 915 | 3,1 | 454 | 3,0 | 461 | 3,2 |
| Con su pareja y 4 ó más hijos, sin padres | 84 | 0,3 | 42 | 0,3 | 42 | 0,3 |
| Con su pareja y alguno de sus padres | 506 | 1,7 | 129 | 0,8 | 377 | 2,6 |
| Con otras personas pero no en un núcleo | 1.310 | 4,4 | 671 | 4,4 | 639 | 4,4 |

Población residente en viviendas principales de 65 y más años por forma de convivencia y sexo.

Unidad: número y porcentaje de personas.

| | Ambos sexos | | Hombres | | Mujeres | |
|--------------------------|--------------|--------------|--------------|--------------|--------------|--------------|
| | Nº | % | Nº | % | Nº | % |
| Total | 9.150 | 100,0 | 4.068 | 100,0 | 5.082 | 100,0 |
| Sólos | 1.853 | 20,3 | 546 | 13,4 | 1.307 | 25,7 |
| Sólo con su pareja | 4.125 | 45,1 | 2.146 | 52,8 | 1.979 | 38,9 |
| Padre con hijos | 142 | 1,6 | 138 | 3,4 | 4 | 0,1 |
| Madre con hijos | 522 | 5,7 | 16 | 0,4 | 506 | 10,0 |
| Pareja con un hijo | 993 | 10,9 | 527 | 13,0 | 466 | 9,2 |
| Pareja con 2 o más hijos | 219 | 2,4 | 133 | 3,3 | 86 | 1,7 |
| Otra forma | 1.296 | 14,2 | 562 | 13,8 | 734 | 14,4 |

Censo de población y viviendas, 2011. Aragón.

Territorio: **Comarca de Comunidad de Teruel**

Población residente en viviendas principales · HOGARES

Incluye a las personas que residen y/o están empadronadas en viviendas principales.

Tamaño de los hogares.

Unidad: número y porcentaje de hogares.

| | Total | % |
|-------------------------------|---------------|--------------|
| Total | 17.852 | 100,0 |
| 1 persona | 4.009 | 22,5 |
| 2 personas | 5.557 | 31,1 |
| 3 personas | 3.706 | 20,8 |
| 4 personas | 3.594 | 20,1 |
| 5 personas | 664 | 3,7 |
| 6 personas | 286 | 1,6 |
| 7 personas o más | 36 | 0,2 |
| Tamaño medio del hogar | 2,6 | personas |

Tipología de los hogares.

Unidad: número y porcentaje de hogares.

| | Total | % |
|--------------------------------|---------------|--------------|
| Total | 17.852 | 100,0 |
| Hogares unipersonales | 4.009 | 22,5 |
| Hogares multipersonales | 13.843 | 77,5 |
| No forman familia | 214 | 1,2 |
| Forman familia | 13.630 | 76,3 |
| Una familia | 13.596 | 76,2 |
| Sin otras personas | 13.475 | 75,5 |
| Con otras no emparentadas | 121 | 0,7 |
| Dos ó más familias | 33 | 0,2 |

Hogar:

Grupo de personas residentes en la misma vivienda familiar.

Las diferencias entre hogar y familia son:

- El hogar puede ser unipersonal, mientras que la familia tiene que constar, por lo menos, de dos miembros.
- Los miembros de un hogar con varias personas no tienen necesariamente que estar emparentados, mientras que los miembros de una familia sí.

Familia:

Grupo de personas (dos o más) que, residiendo en la misma vivienda, están vinculadas por lazos de parentesco, ya sean de sangre o políticos, e independientemente de su grado.

Núcleo familiar:

Unidad jerárquica intermedia entre el habitante y la familia.

Puede ser de cuatro tipos:

- pareja sin hijos,
- pareja con uno o más hijos,
- padre con uno o más hijos,
- y madre con uno o más hijos.

Para formar parte del núcleo familiar de sus padres, los hijos deben estar solteros, no estar emparejados ni tener hijos.

Hogares según número de núcleos familiares.

Unidad: número y porcentaje de hogares.

| | Total | % |
|--------------------------------|---------------|--------------|
| Total | 17.852 | 100,0 |
| Hogares sin núcleos familiares | 4.609 | 25,8 |
| Hogares con un núcleo | 12.920 | 72,4 |
| Hogares con dos núcleos | 311 | 1,7 |
| Hogares con tres ó más núcleos | 12 | 0,1 |

Censo de población y viviendas, 2011. Aragón.Territorio: **Comarca de Comunidad de Teruel****Estructura de los hogares.**

Unidad: número y porcentaje de hogares.

| | Total | % |
|--|---------------|--------------|
| Total | 17.852 | 100,0 |
| Un adulto | 4.362 | 24,4 |
| Una mujer de 16 a 64 años | 870 | 4,9 |
| Un hombre de 16 a 64 años | 1.287 | 7,2 |
| Una mujer de 65 o más años | 1.307 | 7,3 |
| Un hombre de 65 o más años | 546 | 3,1 |
| Una mujer adulta con uno o más menores | 254 | 1,4 |
| Un hombre adulto con uno o más menores | 100 | 0,6 |
| Dos adultos | 8.411 | 47,1 |
| Dos adultos de 16 a 64 años, sin menores | 2.570 | 14,4 |
| Uno al menos de 65 años o más, sin menores | 2.810 | 15,7 |
| Dos adultos y un menor | 1.381 | 7,7 |
| Dos adultos y dos menores | 1.482 | 8,3 |
| Dos adultos y tres o más menores | 168 | 0,9 |
| Tres adultos | 2.795 | 15,7 |
| Dos adultos de 35 años o más, uno de 16 a 34 años, sin menores | 1.374 | 7,7 |
| Dos adultos de 35 años o más, uno de 16 a 34 años y un menor | 433 | 2,4 |
| Dos adultos de 35 años o más, uno de 16 a 34 y dos o más menores | 67 | 0,4 |
| Otro hogar de tres adultos, con o sin menores | 922 | 5,2 |
| Cuatro adultos | 1.972 | 11,0 |
| Dos adultos de 35 años o más, dos de 16 a 34 años, sin menores | 1.259 | 7,1 |
| Dos adultos de 35 años o más, dos de 16 a 34 años y un menor | 82 | 0,5 |
| Dos adultos de 35 años o más, dos de 16 a 34 años y dos o más menores | 106 | 0,6 |
| Otro hogar de cuatro adultos, con o sin menores | 524 | 2,9 |
| Cinco o más adultos | 312 | 1,7 |
| Cinco o más adultos, con o sin menores | 312 | 1,7 |

Censo de población y viviendas, 2011. Aragón.

Territorio: **Comarca de Comunidad de Teruel**

Hogares según número de parados, ocupados y estudiantes.

Unidad: número y porcentaje de hogares.

| | Total | % |
|----------------------------------|---------------|--------------|
| Hogares según parados | 17.852 | 100,0 |
| Sin parados | 13.788 | 77,2 |
| Con un parado | 3.101 | 17,4 |
| Con dos parados o más | 963 | 5,4 |
| Hogares según ocupados | 17.852 | 100,0 |
| Sin ocupados | 6.281 | 35,2 |
| Con un ocupado | 5.661 | 31,7 |
| Con dos ocupados | 5.103 | 28,6 |
| Con tres ocupados | 727 | 4,1 |
| Con cuatro ocupados o más | 80 | 0,5 |
| Hogares según estudiantes | 17.852 | 100,0 |
| Sin estudiantes | 12.399 | 69,5 |
| Con un estudiante | 3.085 | 17,3 |
| Con dos estudiantes | 2.039 | 11,4 |
| Con tres estudiantes | 223 | 1,2 |
| Con cuatro estudiantes o más | 106 | 0,6 |

Estudiante: Se considera estudiante a los menores de 16 años que acuden a un centro escolar y los mayores de 16 años que están matriculados en algún estudio y no se encuentran ocupados, parados, jubilados o con invalidez laboral permanente.

Hogares según nacionalidad de sus miembros.

Unidad: número y porcentaje de hogares.

| | Total | % |
|-----------------------------------|---------------|--------------|
| Total | 17.852 | 100,0 |
| Todos los miembros españoles | 16.090 | 90,1 |
| Todos los miembros extranjeros | 1.242 | 7,0 |
| Hogar con españoles y extranjeros | 520 | 2,9 |

Censo de población y viviendas, 2011. Aragón.Territorio: **Comarca de Comunidad de Teruel****Población residente en viviendas principales · NÚCLEOS FAMILIARES**

Incluye a las personas que residen y/o están empadronadas en viviendas principales.

Núcleos familiares según tipo.

Unidad: número y porcentaje de núcleos.

| | Total | % |
|--------------------------|---------------|--------------|
| Total | 13.578 | 100,0 |
| Parejas con hijos | 6.984 | 51,4 |
| De derecho | 6.497 | 47,9 |
| De hecho | 487 | 3,6 |
| Parejas sin hijos | 4.687 | 34,5 |
| De derecho | 3.897 | 28,7 |
| De hecho | 790 | 5,8 |
| Padre con hijos | 415 | 3,1 |
| Madre con hijos | 1.492 | 11,0 |

Núcleo familiar:

Unidad jerárquica intermedia entre el habitante y la familia.

Puede ser de cuatro tipos:

- pareja sin hijos,
- pareja con uno o más hijos,
- padre con uno o más hijos,
- y madre con uno o más hijos.

Para formar parte del núcleo familiar de sus padres, los hijos deben estar solteros, no estar emparejados ni tener hijos.

Familia numerosa:

Un núcleo familiar es familia numerosa si la pareja, o el padre o madre en los núcleos monoparentales, convive con 3 o más hijos comunes o exclusivos con las siguientes características: solteros y menores de 21 años o solteros, con edades de 21 a 25 años y que cursan estudios de FP II, FP superior, Diplomatura, Licenciatura, Arquitectura, Ingeniería, Doctorado, Postgrado o equivalentes.

Núcleos familiares según edad de los hijos.

Unidad: número y porcentaje de núcleos.

| | Total | % |
|-----------------------------|-------|------|
| Con hijos de 0 a 4 años | 1.849 | 13,6 |
| Con hijos de 5 a 9 años | 1.772 | 13,1 |
| Con hijos de 10 a 14 años | 1.969 | 14,5 |
| Con hijos de 15 a 19 años | 1.973 | 14,5 |
| Con hijos de 20 a 24 años | 1.939 | 14,3 |
| Con hijos de 25 a 29 años | 1.451 | 10,7 |
| Con hijos de más de 30 años | 1.680 | 12,4 |

Los porcentajes están calculados sobre el total de núcleos. No suman 100 porque en un núcleo familiar puede haber hijos de diversas edades.

Núcleos familiares según número de hijos e indicador de familia numerosa.

Unidad: número y porcentaje de núcleos.

| | Total núcleos familiares | | Familias numerosas | | Familias no numerosas | |
|------------------|--------------------------|--------------|--------------------|--------------|-----------------------|--------------|
| | Nº | % | Nº | % | Nº | % |
| Total | 13.578 | 100,0 | 396 | 100,0 | 13.182 | 100,0 |
| Ningún hijo | 4.687 | 34,5 | - | - | 4.687 | 35,6 |
| 1 hijo/a | 4.304 | 31,7 | - | - | 4.304 | 32,6 |
| 2 hijos/as | 3.926 | 28,9 | - | - | 3.926 | 29,8 |
| 3 hijos/as | 597 | 4,4 | 367 | 92,5 | 230 | 1,7 |
| 4 hijos/as | 55 | 0,4 | 20 | 4,9 | 35 | 0,3 |
| 5 y más hijos/as | 10 | 0,1 | 10 | 2,5 | 0 | 0,0 |

Censo de población y viviendas, 2011. Aragón.Territorio: **Comarca de Comunidad de Teruel****Diferencia de edad en la pareja.**

Unidad: número y porcentaje de parejas.

| | Total | % |
|-----------------------------------|---------------|--------------|
| Total parejas | 11.672 | 100,0 |
| Misma edad | 1.285 | 11,0 |
| Hombre mayor que su pareja | 8.191 | 70,2 |
| De 1 a 4 años mayor | 5.356 | 45,9 |
| De 5 a 9 años mayor | 2.179 | 18,7 |
| 10 ó más años mayor | 656 | 5,6 |
| Mujer mayor que su pareja | 2.196 | 18,8 |
| De 1 a 4 años mayor | 1.937 | 16,6 |
| De 5 a 9 años mayor | 225 | 1,9 |
| 10 ó más años mayor | 34 | 0,3 |

Situación de la pareja en relación con la actividad.

Unidad: número y porcentaje de parejas.

| | Total | % |
|---|---------------|--------------|
| Total parejas | 11.672 | 100,0 |
| Ambos ocupados | 4.776 | 40,9 |
| Ambos parados | 372 | 3,2 |
| Ambos inactivos | 2.445 | 20,9 |
| Hombre ocupado y mujer parada | 1.006 | 8,6 |
| Hombre ocupado y mujer inactiva | 251 | 2,2 |
| Hombre parado y mujer ocupada | 635 | 5,4 |
| Hombre parado y mujer inactiva | 41 | 0,4 |
| Hombre inactivo y mujer ocupada | 540 | 4,6 |
| Hombre inactivo y mujer parada | 75 | 0,6 |
| Un ocupado y un parado (parejas mismo sexo) | 19 | 0,2 |
| Un ocupado y un inactivo (parejas mismo sexo) | 0 | 0,0 |
| Un parado y un inactivo (parejas mismo sexo) | 1 | 0,0 |
| Otra situación | 1.512 | 13,0 |

Censo de población y viviendas, 2011. Aragón.Territorio: **Comarca de Comunidad de Teruel****Situación de la pareja en relación con la profesión.**

Unidad: número y porcentaje de parejas.

| | Total | % |
|---|--------------|--------------|
| Total parejas con ambos miembros ocupados | 4.776 | 100,0 |
| Ambos trabajadores por cuenta propia | 280 | 5,9 |
| Ambos trabajadores por cuenta ajena | 3.430 | 71,8 |
| Hombre por cuenta propia y mujer por cuenta ajena | 753 | 15,8 |
| Hombre por cuenta ajena y mujer por cuenta propia | 223 | 4,7 |
| Un trabajador por cuenta propia y uno por cuenta ajena (parejas mismo sexo) | 0 | 0,0 |
| Otra situación | 90 | 1,9 |

Comparativa de los niveles de estudio en la pareja.

Unidad: número y porcentaje de parejas.

| | Total | % |
|---|---------------|--------------|
| Total parejas | 11.672 | 100,0 |
| Mismo nivel de estudios | 8.149 | 69,8 |
| Hombre con mayor nivel que su pareja | 1.438 | 12,3 |
| Un grado de diferencia | 1.205 | 10,3 |
| Dos ó más grados de diferencia | 233 | 2,0 |
| Mujer con mayor nivel que su pareja | 2.085 | 17,9 |
| Un grado de diferencia | 1.995 | 17,1 |
| Dos ó más grados de diferencia | 90 | 0,8 |
| Otra situación | 0 | 0,0 |

Clasificación del nivel de estudios (grados), con los siguientes valores:

Analfabetos o sin estudios: se considera que una persona es analfabeta cuando no sabe leer o escribir en ningún idioma y sin estudios: personas que saben leer y escribir pero fueron menos de 5 años a la escuela.

Primer grado: personas que fueron a la escuela 5 años o más sin completar EGB, ESO o Bachiller Elemental.

Segundo grado: ESO, EGB, Bachiller Elemental, o tiene el Certificado de Escolaridad o de Estudios Primarios. Bachiller (LOE, LOGSE), BUP, Bachiller superior, COU, PREU, FP grado medio, FP I, Oficialía industrial o equivalente, Grado Medio de Música Danza, Certificados de Escuelas Oficiales de Idiomas, FP grado superior, FP II, Maestría industrial o equivalente.

Tercer grado: Diplomatura, Arquitectura o Ingeniería Técnica, Grado Universitario, Licenciatura, Arquitectura, Ingeniería, Máster oficial universitario, Especialidades médicas, Doctorado.

Censo de población y viviendas, 2011. Aragón.Territorio: **Comarca de Comunidad de Teruel****Edificios****Edificios según tipo.**

Unidad: número y porcentaje de edificios.

| | Total | % |
|--|---------------|------------|
| Total | 14.237 | 100 |
| Destinado principal o exclusivamente a viviendas | 14.186 | 99,6 |
| Destinado a otros fines | 51 | 0,4 |

Estado de los edificios destinados principal o exclusivamente a viviendas.

Unidad: número y porcentaje de edificios.

| | Total | % |
|--------------|---------------|------------|
| Total | 14.186 | 100 |
| Ruinoso | 113 | 0,8 |
| Malo | 262 | 1,8 |
| Deficiente | 1.019 | 7,2 |
| Bueno | 12.792 | 90,2 |

Edificios destinados principal o exclusivamente a viviendas según instalaciones del edificio.

Unidad: número y porcentaje de edificios.

| | Total | % |
|--------------------------------|--------|------|
| Accesibilidad | 1.390 | 9,8 |
| Evacuación de aguas residuales | 14.128 | 99,6 |
| Agua caliente central | 8.503 | 59,9 |
| Gas en el edificio | 1.499 | 10,6 |
| Garaje | 5.959 | 42,0 |
| Tendido telefónico | 12.582 | 88,7 |
| Ascensor | 570 | 4,0 |

Edificio: Construcción permanente, separada e independiente, concebida para ser utilizada como vivienda o para servir a fines agrarios, industriales, para la prestación de servicios o, en general, para desarrollar cualquier actividad (administrativa, comercial, industrial, cultural...).

Antigüedad de los edificios destinados principal o exclusivamente a viviendas.

Unidad: número y porcentaje de edificios.

| | Total | % |
|--------------|---------------|------------|
| Total | 14.186 | 100 |
| Antes 1900 | 2.373 | 16,7 |
| 1900 a 1920 | 759 | 5,4 |
| 1921 a 1940 | 1.203 | 8,5 |
| 1941 a 1950 | 1.149 | 8,1 |
| 1951 a 1960 | 1.299 | 9,2 |
| 1961 a 1970 | 1.198 | 8,4 |
| 1971 a 1980 | 1.494 | 10,5 |
| 1981 a 1990 | 1.498 | 10,6 |
| 1991 a 2001 | 1.405 | 9,9 |
| 2002 a 2011 | 1.808 | 12,7 |
| 2002 | 129 | 0,9 |
| 2003 | 149 | 1,1 |
| 2004 | 207 | 1,5 |
| 2005 | 176 | 1,2 |
| 2006 | 197 | 1,4 |
| 2007 | 165 | 1,2 |
| 2008 | 205 | 1,4 |
| 2009 | 234 | 1,6 |
| 2010 | 175 | 1,2 |
| 2011 | 171 | 1,2 |

Censo de población y viviendas, 2011. Aragón.

Territorio: **Comarca de Comunidad de Teruel**

Viviendas

Tipo de viviendas.

Unidad: número y porcentaje de viviendas.

| | Total | % |
|----------------|---------------|--------------|
| Total | 29.067 | 100,0 |
| Principales | 17.852 | 61,4 |
| Convencionales | 17.852 | 61,4 |
| Alojamientos | 0 | 0,0 |
| No principales | 11.215 | 38,6 |
| Secundarias | 6.643 | 22,9 |
| Vacías | 4.572 | 15,7 |

Vivienda: Recinto estructuralmente separado e independiente que, por la forma en que fue construido, reconstruido, transformado o adaptado, está concebido para ser habitado por personas o, aunque no fuese así, constituye la residencia habitual de alguien en el momento censal. Como excepción, no se consideran viviendas los recintos que, a pesar de estar concebidos inicialmente para habitación humana, en el momento censal están dedicados totalmente a otros fines (por ejemplo, los que estén siendo usados exclusivamente como locales tales como una consulta médica o un despacho de abogados).

Tamaño de las viviendas principales.

Unidad: número y porcentaje de viviendas.

| | Total | % |
|----------------------|---------------|--------------|
| Total | 17.852 | 100,0 |
| 1 habitación | 157 | 0,9 |
| 2 habitaciones | 386 | 2,2 |
| 3 habitaciones | 1.355 | 7,6 |
| 4 habitaciones | 2.454 | 13,7 |
| 5 habitaciones | 5.471 | 30,6 |
| 6 habitaciones | 5.596 | 31,3 |
| 7 habitaciones o más | 2.434 | 13,6 |

Superficie útil de las viviendas principales.

Unidad: número y porcentaje de viviendas.

| | Total | % |
|-----------------------------|---------------|--------------|
| Total | 17.852 | 100,0 |
| Hasta 45 m ² | 344 | 1,9 |
| De 46 a 60 m ² | 1.080 | 6,1 |
| De 61 a 75 m ² | 2.174 | 12,2 |
| De 76 a 90 m ² | 6.245 | 35,0 |
| De 91 a 105 m ² | 2.875 | 16,1 |
| De 106 a 120 m ² | 1.875 | 10,5 |
| De 121 a 150 m ² | 1.622 | 9,1 |
| Más de 150 m ² | 1.637 | 9,2 |

Régimen de tenencia de la vivienda principal.

Unidad: número y porcentaje de viviendas.

| | Total | % |
|----------------------------------|---------------|--------------|
| Total | 17.852 | 100,0 |
| En propiedad | 14.046 | 78,7 |
| Por compra, totalmente pagada | 8.068 | 45,2 |
| Por compra, con pagos pendientes | 4.214 | 23,6 |
| Por herencia o donación | 1.764 | 9,9 |
| En alquiler | 2.334 | 13,1 |
| Cedida gratis o a bajo precio | 536 | 3,0 |
| Otra forma | 937 | 5,2 |

Censo de población y viviendas, 2011. Aragón.Territorio: **Comarca de Comunidad de Teruel****Equipamientos de las viviendas principales.**

Unidad: número y porcentaje de viviendas.

| | Total | % |
|----------------------------------|--------|-------|
| Calefacción | 15.654 | 87,7 |
| Agua corriente | 17.847 | 100,0 |
| Agua caliente central | 9.080 | 50,9 |
| Evacuación de aguas residuales | 17.330 | 97,1 |
| Cuarto de aseo con inodoro | 17.788 | 99,6 |
| Disponibilidad de ducha o bañera | 17.726 | 99,3 |
| Tendido telefónico | 16.989 | 95,2 |
| Acceso a internet | 8.811 | 49,4 |

Antigüedad de las viviendas según tipología.

Unidad: número de viviendas.

| | Vivienda principal | Vivienda Secundaria | Vivienda vacía |
|--------------|--------------------|---------------------|----------------|
| Total | 17.852 | 6.643 | 4.572 |
| Antes 1900 | 1.154 | 1.174 | 622 |
| 1900 a 1920 | 352 | 285 | 234 |
| 1921 a 1940 | 592 | 483 | 442 |
| 1941 a 1950 | 610 | 527 | 290 |
| 1951 a 1960 | 1.415 | 587 | 518 |
| 1961 a 1970 | 1.602 | 450 | 442 |
| 1971 a 1980 | 3.409 | 761 | 512 |
| 1981 a 1990 | 2.475 | 734 | 284 |
| 1991 a 2001 | 2.741 | 583 | 246 |
| 2002 | 172 | 41 | 60 |
| 2003 | 193 | 183 | 39 |
| 2004 | 284 | 103 | 73 |
| 2005 | 282 | 171 | 126 |
| 2006 | 403 | 28 | 21 |
| 2007 | 312 | 108 | 116 |
| 2008 | 326 | 77 | 84 |
| 2009 | 449 | 189 | 123 |
| 2010 | 424 | 92 | 123 |
| 2011 | 144 | 51 | 153 |
| No consta | 512 | 16 | 65 |