

Censo de población y viviendas, 2011. Aragón.

Territorio: **Comarca de Bajo Cinca / Baix Cinca**

Objetivo: Determinar el número de habitantes, viviendas y edificios, así como ciertas características de los mismos.

Variables estudiadas:

Características de las personas: Aspectos demográficos (lugar de residencia, lugar de empadronamiento, edad, sexo, nacionalidad, estado civil...), modalidades lingüísticas, estudios, situación laboral, composición del hogar, formas de convivencia, características de los hogares y de los núcleos familiares, migraciones, fecundidad, actividades no remuneradas y movilidad.

Características de las viviendas: tipo de vivienda, régimen de tenencia, superficie, número de habitaciones, equipamiento y antigüedad.

Características los edificios: tipo de edificio, estado del edificio, año de construcción e instalaciones del edificio.

Nivel de desagregación territorial: Comunidad autónoma, provincias, comarcas y municipios de más de 10.000 habitantes.

Frecuencia: Decenal.

Palabras clave: Dato estadístico, población residente, población empadronada, residentes en colectivos, edad, sexo, nacionalidad, situación de residencia, estado civil, relaciones de parentesco, lugar de nacimiento, variables migratorias, estudios en curso, nivel educativo, relación con la actividad económica, rama de actividad, ocupación, situación profesional, fecundidad a lo largo de la vida, movilidad, instalaciones, régimen de tenencia, superficie útil, número de habitaciones.

Fuente: Explotación del fichero censal de microdatos del Censo de población y viviendas 2011. INE.

Fecha de la última actualización: enero de 2015.

Censo de población y viviendas, 2011. Aragón.

Territorio: **Comarca de Bajo Cinca / Baix Cinca**

Página / Contenido:

INTRODUCCIÓN

- 3 Mapa
- 4 Notas metodológicas
- 6 Marco muestral

TABLAS ESTADÍSTICAS

POBLACIÓN

- 7 Población empadronada
- 10 Población residente en establecimientos colectivos
- 13 Población residente en viviendas principales
 - 13 Características demográficas
 - 16 Modalidades lingüísticas
 - 17 Formación
 - 20 Actividad laboral, empleo y actividades no remuneradas
 - 25 Fecundidad
 - 26 Segunda vivienda
 - 28 Formas de convivencia
 - 29 Hogares
 - 32 Núcleos familiares

EDIFICIOS Y VIVIENDAS

- 35 Edificios
- 36 Viviendas

Censo de población y viviendas, 2011. Aragón.

Territorio: **Comarca de Bajo Cinca / Baix Cinca**



GOBIERNO DE ARAGON
Instituto Aragonés de Estadística

Comarca
Bajo Cinca / Baix Cinca



Centro de Información Territorial de Aragón

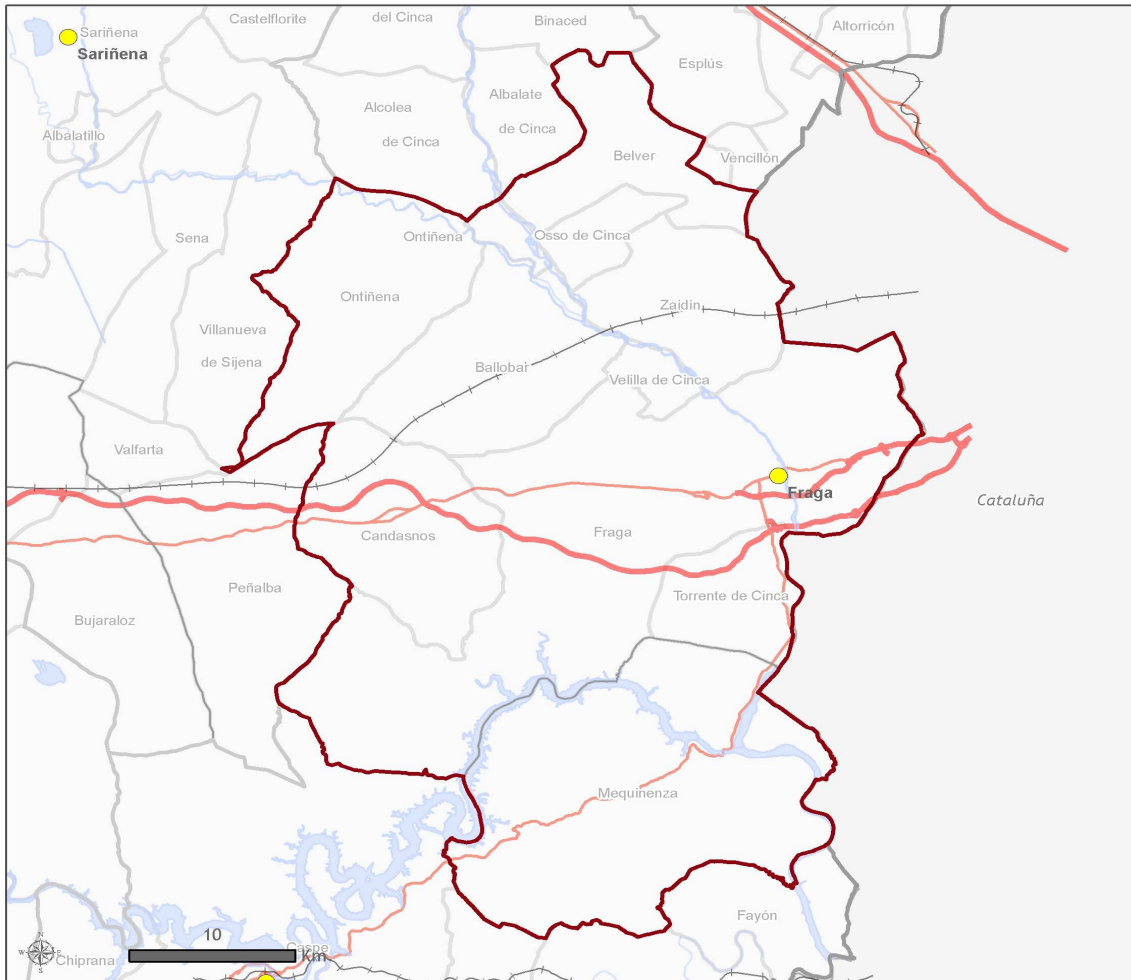

Leyenda		Observaciones:	
	Límite autonómico		Autopistas y autovías
	Límite provincial		Nacionales
	Límite comarcal		Red de Ferrocarril
	Límite municipal		Ríos
	Capital de comarca		Embalses

Código:	11
Número de municipios:	11
Superficie:	1.419,91 km ²
Capital:	Fraga
Creación:	Ley 20/2002, BOA 07-10-02



Censo de población y viviendas, 2011. Aragón.

Territorio: **Comarca de Bajo Cinca / Baix Cinca**

NOTAS METODOLÓGICAS

Los Censos de Población y Viviendas se constituyen como pieza fundamental para el conocimiento de la realidad sociodemográfica de todo país y región. Es una operación estadística de gran envergadura que realiza el Instituto Nacional de Estadística de forma periódica cada diez años y cuyo objetivo principal es determinar el número de habitantes, viviendas y edificios, así como ciertas características de los mismos. Gracias a los Censos se obtiene una información estadística de indudable valor para la elaboración y evaluación de las políticas demográficas, sanitarias, educativas, asistenciales, etc.

El Censo de Población y Viviendas se diferencia de los anteriores en que se ha realizado una gran encuesta por muestreo en lugar de un censo al uso. El ámbito geográfico en Aragón comprende las unidades estadísticas que están ubicadas en las tres provincias.

La distribución de la muestra de personas y viviendas depende del tamaño del municipio, fijando unos criterios de precisión para las estimaciones, de forma que las fracciones de muestreo varían desde las aplicadas a los municipios de menor tamaño que son investigados exhaustivamente hasta las de los municipios de mayor tamaño a los que corresponden las menores fracciones de muestreo.

La muestra se selecciona en cada municipio, dentro de cada grupo de viviendas, con igual probabilidad. La muestra correspondiente a los inmuebles del fichero precensal, se selecciona mediante muestreo sistemático con arranque aleatorio. La muestra correspondiente al conjunto de inmuebles que son alta en el recorrido exhaustivo se selecciona utilizando el procedimiento de Bernouilli que asigna igual probabilidad a las unidades de muestreo.

Por las características del Censo, se obtiene una menor respuesta relativa de los colectivos más difíciles de encontrar en un domicilio estable. Así, por ejemplo, la muestra de personas de edad avanzada está sobrerrepresentada en la muestra; las personas de nacionalidad española también responden en mayor proporción que los extranjeros, etc. La aplicación de técnicas de calibrado ha solucionado, en buena parte, este problema, aunque hay que tomar con relativa prudencia algunos cruces de variables dado que se ven muy afectados por el tamaño muestral.

El hecho de que los datos censales se obtengan mediante la explotación de una muestra de viviendas, supone que éstos vienen afectados de un error de muestreo, que va a depender no solo del tamaño de la muestra sino también de la característica que se va a estimar.

Para más información:

> [Instituto Aragonés de Estadística / Demografía y Población / Cifras de población y Censos demográficos / Censos de población](#)

> [INE / INEbase / Demografía y población / Cifras de población y censos demográficos / Censos de Población y Viviendas 2011](#)

Censo de población y viviendas, 2011. Aragón.

Territorio: **Comarca de Bajo Cinca / Baix Cinca**

Marco de referencia

La fecha de referencia de este Censo es el 1 de noviembre de 2011.

El Censo de Población y Viviendas 2011 es planteado por el INE como una operación que combina:

- Un fichero precensal realizado a partir de un aprovechamiento máximo de los registros administrativos disponibles, tomando al Padrón como elemento básico de su estructura.
- Un trabajo de campo que incluye dos grandes operaciones:
 - Un Censo de Edificios exhaustivo que permita la georreferenciación de todos los edificios.
 - Una gran encuesta por muestreo, dirigida a un porcentaje relativamente alto de la población para conocer las características de las personas y las viviendas.

El fichero precensal

Se obtiene a partir del Padrón y de la información estadística y de fuentes administrativas (Movimiento Natural de la Población, Seguridad Social, Agencia Tributaria); permitirá disponer de información suficiente para realizar el recuento de la población y el análisis de su estructura.

La encuesta de población

Tiene un doble objetivo. En primer lugar proporcionará las características censales de la población para aquellas variables para las que no se disponga de información suficiente en el fichero precensal. En segundo lugar sus datos permitirán cerrar el recuento de la población.

El censo de edificios

Tiene también varios objetivos: El primero de ellos es asegurar la exhaustividad de la relación de edificios derivados del fichero precensal. Para ello se ha realizado un recorrido completo allí donde ha sido necesario. En dicho recorrido se han recogido las variables de los edificios cuando no se disponía de información previa sobre ellos, se han enumerado todas las viviendas y locales y se ha completado la georreferenciación de los edificios.

Difusión

Tablas predefinidas

El Instituto Aragonés de Estadística difunde una colección de fichas para los distintos territorios (comunidad autónoma, provincias, comarcas y municipios de 10.000 y más habitantes). Cada ficha contiene tablas estadísticas con información sobre las características de sus habitantes, las viviendas y edificios.

Sistemas avanzados de consulta

Si no encuentra la información que necesita en las tablas predefinidas, el usuario podrá realizar su consulta mediante:

iaest.sociodemografia@aragon.es

Censo de población y viviendas, 2011. Aragón.

Territorio: **Comarca de Bajo Cinca / Baix Cinca**

Marco muestral

La operación del Censo de Población y viviendas, 2011. Aragón, se ha realizado a partir de la explotación del fichero de microdatos facilitado al Instituto Aragonés de Estadística (IAEST) por el Instituto Nacional de Estadística (INE), según el Convenio de Colaboración existente entre el INE y el Gobierno de Aragón a través del IAEST.

En la tabla del marco muestral, se indica la distribución de la población en el fichero de microdatos de los residentes en viviendas principales y colectivas, según el grupo de edad, y que han sido entrevistados o han cumplimentado el cuestionario por las distintas vías que el INE dispuso.

Distribución de la muestra y de la población por grandes grupos de edad en la comarca de Bajo Cinca / Baix Cinca.

Unidad: número de personas.

	Tamaño de la muestra		Población censal	
	Residentes en colectivos	Residentes en viviendas principales	Residentes en colectivos	Residentes en viviendas principales
Total	73	3.890	206	24.448
Menor de 16 años	2	504	4	3.388
De 16 a 25 años	0	398	0	3.084
De 26 a 45 años	11	876	13	7.240
De 46 a 64 años	16	1.031	24	5.779
De 65 a 84 años	25	907	88	4.175
85 y más años	19	174	76	784

Debido a la metodología empleada para el cálculo de las cifras de población censal, los resultados incluyen cifras con decimales que en las tablas publicadas no se muestran; por este motivo se pueden encontrar discrepancias entre las diferentes desagregaciones que se ofrecen (territorial, por edad, etc.) y su correspondiente total.

Las personas residentes en colectivos respondieron a un cuestionario más abreviado. La población residente empadronada en un municipio se ha calculado a partir de la población residente en dicho municipio en viviendas principales más los que residen y están empadronados en los centros colectivos.

Censo de población y viviendas, 2011. Aragón.

Territorio: **Comarca de Bajo Cinca / Baix Cinca**

Población empadronada

Incluye la población empadronada en viviendas principales y los empadronados en viviendas colectivas.

Población total empadronada por grupos quinquenales de edad y sexo.

Unidad: número y porcentaje de personas.

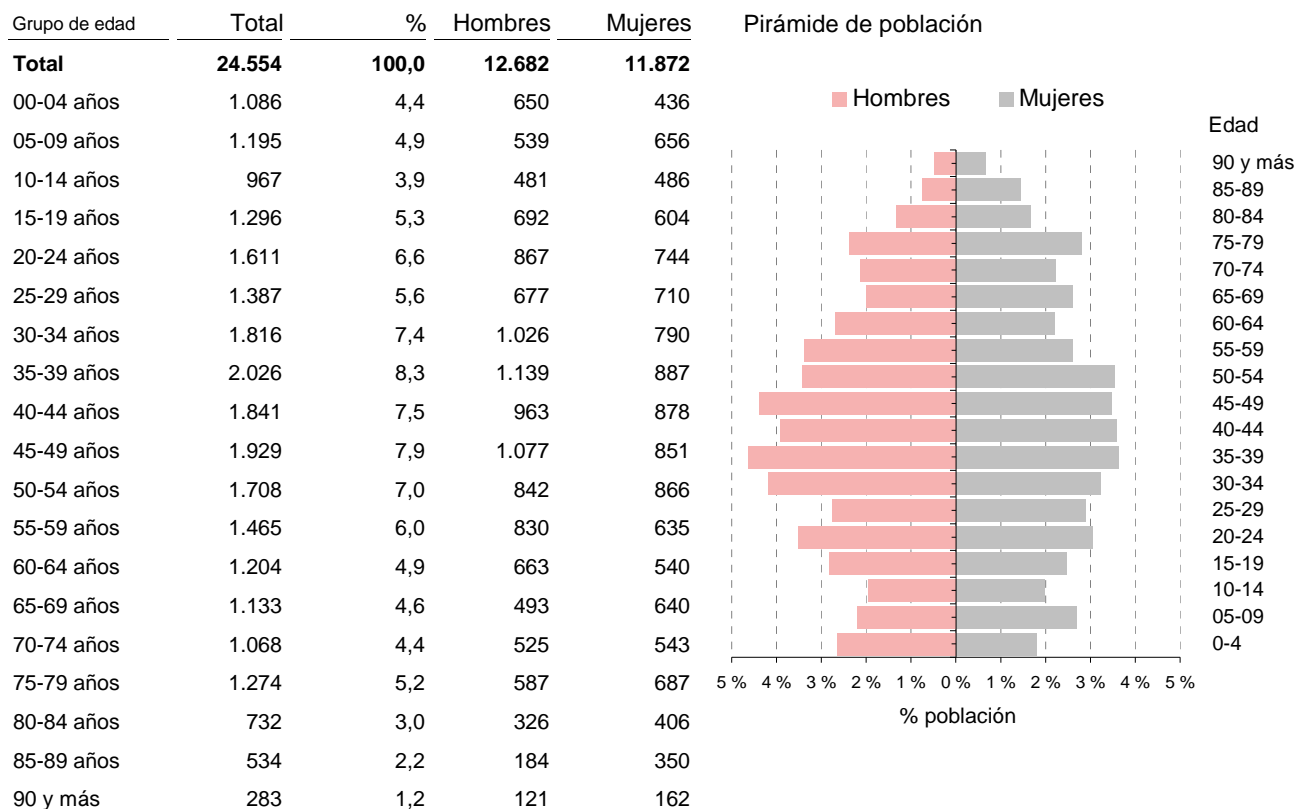

Población total empadronada por grandes grupos de edad, sexo y nacionalidad.

Unidad: número y porcentaje de personas.

	Ambos sexos				Hombres		Mujeres	
	Total	Españoles	% extranjeros		Españoles	Extranjeros	Españolas	Extranjeras
			Extranjeros	s/pobl.total				
Total	24.554	20.667	3.886	15,8	10.509	2.173	10.159	1.713
Menor de 16	3.391	2.640	752	22,2	1.371	359	1.269	393
16 a 25 años	3.084	2.045	1.039	33,7	989	693	1.056	346
26 a 45 años	7.251	5.603	1.649	22,7	3.060	760	2.543	889
46 a 64 años	5.803	5.356	447	7,7	2.853	362	2.503	85
65 a 84 años	4.207	4.207	0	0,0	1.931	0	2.276	0
85 y más	817	817	0	0,0	305	0	512	0

Censo de población y viviendas, 2011. Aragón.

Territorio: **Comarca de Bajo Cinca / Baix Cinca**

Población total empadronada de 16 y más años por estado civil y sexo.

Unidad: número y porcentaje de personas.

	Ambos sexos		Hombres		Mujeres	
	Nº	%	Nº	%	Nº	%
Total	21.162	100,0	10.953	100,0	10.210	100,0
Solteros	6.381	30,2	4.074	37,2	2.307	22,6
Casados	12.468	58,9	6.229	56,9	6.240	61,1
Viudos	1.716	8,1	334	3,1	1.382	13,5
Separados	213	1,0	130	1,2	83	0,8
Divorciados	384	1,8	186	1,7	199	1,9

Población total empadronada por tipo de vivienda en la que están empadronados y sexo.

Unidad: número y porcentaje de personas.

	Ambos sexos		Hombres		Mujeres	
	Nº	%	Nº	%	Nº	%
Total	24.554	100,0	12.682	100,0	11.872	100,0
Viviendas principales	24.448	99,6	12.632	99,6	11.816	99,5
Convencionales	24.448	99,6	12.632	99,6	11.816	99,5
Alojamientos	0	0,0	0	0,0	0	0,0
Viviendas colectivas	105	0,4	49	0,4	56	0,5
Hotel, pensión, albergue	14	0,1	10	0,1	4	0,0
Residencia de trabajadores	20	0,1	19	0,2	1	0,0
Hospital de larga estancia	0	0,0	0	0,0	0	0,0
Asilo o residencia de ancianos	65	0,3	20	0,2	45	0,4
Instituciones para personas con discapacidad	0	0,0	0	0,0	0	0,0
Otra institución de asistencia social a la infancia juventud	0	0,0	0	0,0	0	0,0
Institución religiosa	0	0,0	0	0,0	0	0,0
Instituciones militares	0	0,0	0	0,0	0	0,0
Otro tipo	6	0,0	0	0,0	6	0,1

La población se clasifica por el lugar en que están empadronados, sin tener en cuenta su vivienda de residencia habitual (principal o colectiva).

Censo de población y viviendas, 2011. Aragón.

Territorio: **Comarca de Bajo Cinca / Baix Cinca**

Población total empadronada de 25 y más años por nivel máximo de estudios alcanzado y sexo.

Unidad: número y porcentaje de personas.

	Ambos sexos		Hombres		Mujeres	
	Nº	%	Nº	%	Nº	%
Total	18.398	100	9.453	100	8.945	100
Analfabetos	286	1,6	84	0,9	202	2,3
Sin estudios	5.307	28,8	2.432	25,7	2.875	32,1
ESO, EGB, Bachillerato Ele.	6.349	34,5	3.542	37,5	2.807	31,4
Bachillerato Superior	2.144	11,7	1.320	14,0	824	9,2
FP Grado Medio	1.160	6,3	600	6,3	560	6,3
FP Grado Superior	1.143	6,2	674	7,1	469	5,2
Diplomatura	1.053	5,7	314	3,3	739	8,3
Licenciatura y Grado	868	4,7	444	4,7	424	4,7
Doctorado y Máster	88	0,5	43	0,5	44	0,5

Clasificación del nivel de estudios se consideran:

Analfabetos: Personas que no saben leer o escribir en ningún idioma.

Sin estudios: Personas que saben leer y escribir pero fueron menos de 5 años a la escuela.

Población total empadronada de 16 y más años por relación con la actividad y sexo.

Unidad: número y porcentaje de personas.

	Ambos sexos		Hombres		Mujeres	
	Nº	%	Nº	%	Nº	%
Total	21.162	100	10.953	100	10.210	100
Activos	12.714	60,1	7.386	67,4	5.328	52,2
Ocupado	9.633	45,5	5.749	52,5	3.884	38,0
Parado que ha trabajado antes	2.663	12,6	1.528	14,0	1.135	11,1
Parado buscando su primer empleo	419	2,0	109	1,0	310	3,0
Inactivos	8.448	39,9	3.566	32,6	4.881	47,8
Persona con invalidez laboral permanente	387	1,8	208	1,9	178	1,7
Jubilado, prejubilado, pensionista o rentista	5.266	24,9	2.742	25,0	2.524	24,7
Estudiante y otra situación	2.795	13,2	616	5,6	2.179	21,3

Censo de población y viviendas, 2011. Aragón.

Territorio: **Comarca de Bajo Cinca / Baix Cinca**

Población residente en establecimientos colectivos

Incluye la población residente en colectivos, independientemente de su lugar de empadronamiento.

Población residente en colectivos por grupos quinquenales de edad y sexo.

Unidad: número y porcentaje de personas.

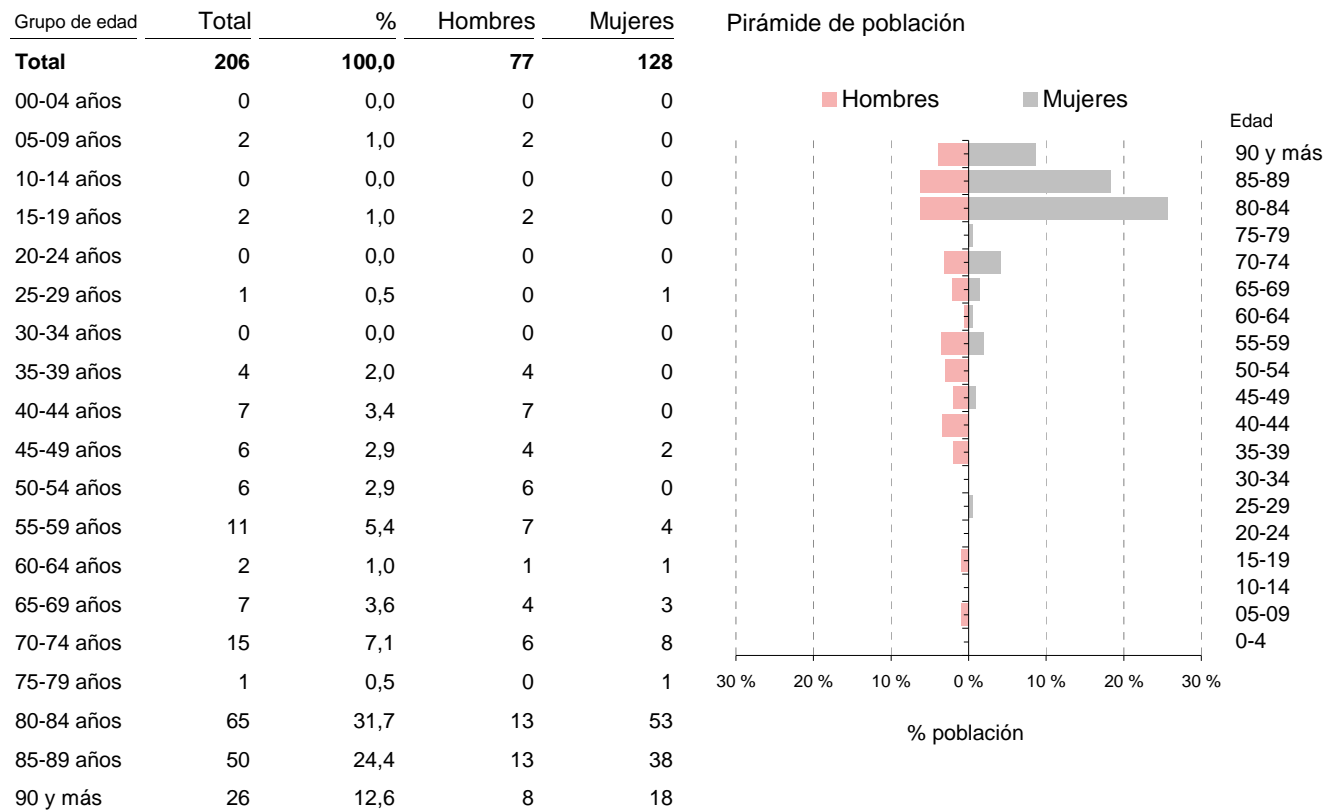

Población residente en colectivos por grandes grupos de edad, sexo y nacionalidad.

Unidad: número y porcentaje de personas.

	Ambos sexos		% extranjeros		Hombres		Mujeres	
	Total	Españoles	Extranjeros	s/pobl.total	Españoles	Extranjeros	Españolas	Extranjeras
Total	206	185	20	9,9	58	19	127	1
Menor de 16	4	4	0	0,0	4	0	0	0
16 a 25 años	0	0	0	-	0	0	0	0
26 a 45 años	13	4	9	70,0	4	8	0	1
46 a 64 años	24	13	11	46,3	6	11	7	0
65 a 84 años	88	88	0	0,0	23	0	65	0
85 y más	76	76	0	0,0	21	0	55	0

Censo de población y viviendas, 2011. Aragón.

Territorio: **Comarca de Bajo Cinca / Baix Cinca**

Población residente en colectivos de 16 y más años por estado civil y sexo.

Unidad: número y porcentaje de personas.

	Ambos sexos		Hombres		Mujeres	
	Nº	%	Nº	%	Nº	%
Total	202	100,0	73	100,0	128	100,0
Solteros	47	23,5	24	32,8	23	18,1
Casados	30	15,0	22	30,4	8	6,2
Viudos	114	56,6	21	28,7	93	72,5
Separados	8	4,0	4	5,5	4	3,1
Divorciados	2	1,0	2	2,7	0	0,0

Población residente en colectivos por situación de empadronamiento y sexo.

Unidad: número y porcentaje de personas.

	Ambos sexos		Hombres		Mujeres	
	Nº	%	Nº	%	Nº	%
Residentes en colectivos*	206	100,0	77	100,0	128	100,0
Empadronados en el colectivo	105	51,1	49	63,8	56	43,4
Empadronados en viviendas principales	101	48,9	28	36,2	73	56,6

* Se tienen en cuenta las personas que residen en viviendas colectivas estando empadronadas en ella o en una vivienda principal.

Censo de población y viviendas, 2011. Aragón.

Territorio: **Comarca de Bajo Cinca / Baix Cinca**

Población residente en colectivos de 25 y más años por nivel máximo de estudios alcanzado y sexo.

Unidad: número y porcentaje de personas.

	Ambos sexos		Hombres		Mujeres	
	Nº	%	Nº	%	Nº	%
Total	202	100,0	73	100,0	128	100,0
Analfabetos o sin estudios	92	45,4	27	37,4	64	50,0
Primer grado	82	40,5	27	36,3	55	42,8
Segundo grado	21	10,6	14	19,4	7	5,5
Tercer grado	7	3,5	5	7,0	2	1,6

Población residente en colectivos de 16 y más años por relación con la actividad y sexo.

Unidad: número y porcentaje de personas.

	Ambos sexos		Hombres		Mujeres	
	Nº	%	Nº	%	Nº	%
Total	202	100,0	73	100,0	128	100,0
Ocupados	12	5,9	8	10,8	4	3,1
Parados	18	9,1	17	23,6	1	0,8
Persona con invalidez laboral permanente	4	2,0	0	0,0	4	3,1
Jubilado, prejubilado, pensionista o rentista	167	83,0	48	65,5	119	92,9
Otra situación	0	0,0	0	0,0	0	0,0

Clasificación del nivel de estudios (grados), con los siguientes valores:

Analfabetos o sin estudios: se considera que una persona es analfabeta cuando no sabe leer o escribir en ningún idioma y sin estudios: personas que saben leer y escribir pero fueron menos de 5 años a la escuela.

Primer grado: personas que fueron a la escuela 5 años o más sin completar EGB, ESO o Bachiller Elemental.

Segundo grado: ESO, EGB, Bachiller Elemental, o tiene el Certificado de Escolaridad o de Estudios Primarios. Bachiller (LOE, LOGSE), BUP, Bachiller superior, COU, PREU, FP grado medio, FP I, Oficialía industrial o equivalente, Grado Medio de Música Danza, Certificados de Escuelas Oficiales de Idiomas, FP grado superior, FP II, Maestría industrial o equivalente.

Tercer grado: Diplomatura, Arquitectura o Ingeniería Técnica, Grado Universitario, Licenciatura, Arquitectura, Ingeniería, Máster oficial universitario, Especialidades médicas, Doctorado.

Censo de población y viviendas, 2011. Aragón.

Territorio: **Comarca de Bajo Cinca / Baix Cinca**

Población residente en viviendas principales · DATOS DEMOGRÁFICOS

Incluye a las personas que residen y/o están empadronadas en viviendas principales.

Población residente en viviendas principales por grupos quinquenales de edad y sexo.

Unidad: número y porcentaje de personas.

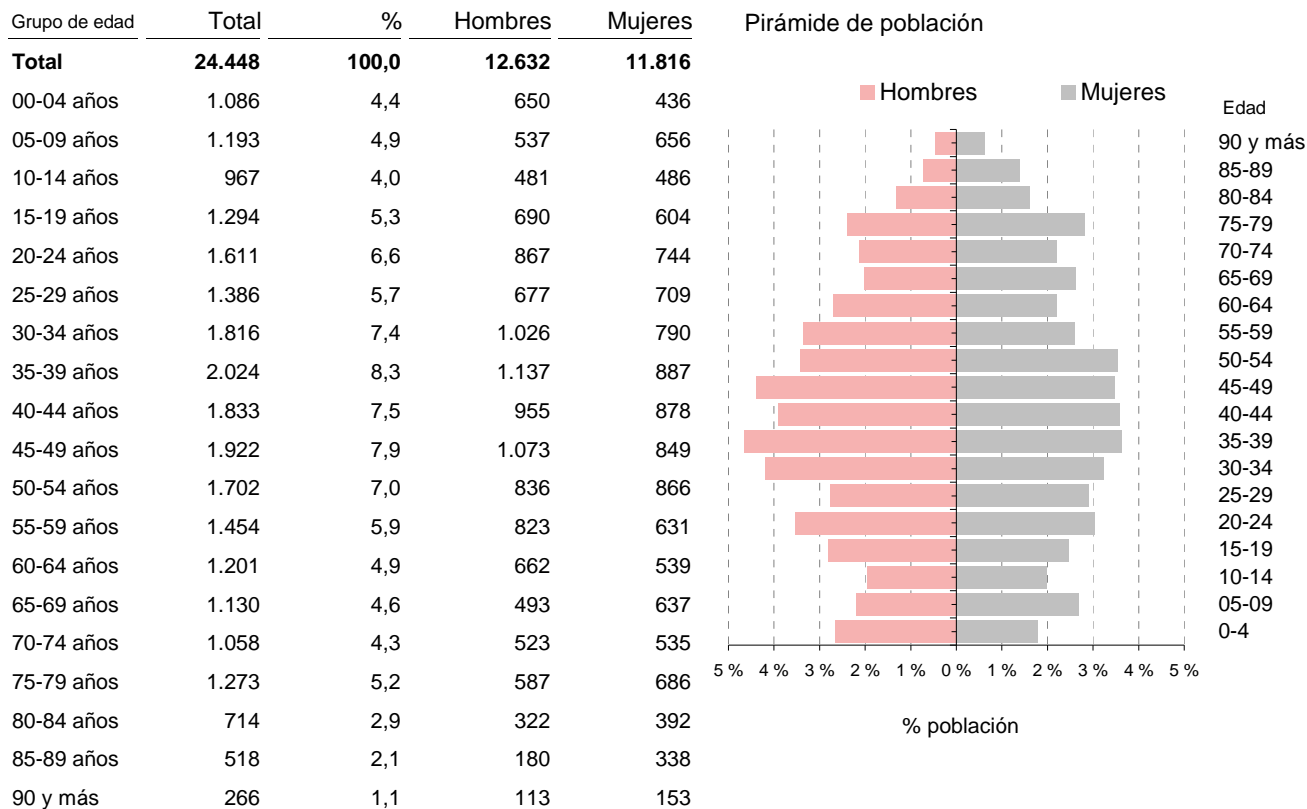

Población residente en viviendas principales por grandes grupos de edad, sexo y nacionalidad.

Unidad: número y porcentaje de personas.

	Ambos sexos				Hombres		Mujeres	
	Total	Españoles	Extranjeros	% extranjeros s/pobl.total	Españoles	Extranjeros	Españolas	Extranjeras
Total	24.449	20.583	3.866	15,8	10.479	2.154	10.104	1.712
Menor de 16	3.388	2.636	752	22,2	1.367	359	1.269	393
16 a 25 años	3.084	2.045	1.039	33,7	989	693	1.056	346
26 a 45 años	7.241	5.601	1.640	22,6	3.058	752	2.543	888
46 a 64 años	5.779	5.343	436	7,5	2.847	351	2.496	85
65 a 84 años	4.174	4.174	0	0,0	1.925	0	2.249	0
85 y más	784	784	0	0,0	293	0	491	0

Censo de población y viviendas, 2011. Aragón.

Territorio: **Comarca de Bajo Cinca / Baix Cinca**

Población residente en viviendas principales por relación entre el lugar de nacimiento, lugar de residencia y sexo.

Unidad: número y porcentaje de personas.

	Ambos sexos		Hombres		Mujeres	
	Nº	%	Nº	%	Nº	%
Total	24.448	100,0	12.632	100,0	11.816	100,0
Nació en:						
El mismo municipio en que reside	14.232	58,2	7.509	59,4	6.723	56,9
Otro municipio de la misma comarca	1.982	8,1	1.058	8,4	924	7,8
Otro municipio de Aragón fuera de la comarca	2.379	9,7	1.256	9,9	1.123	9,5
El resto de España	4.053	16,6	2.078	16,5	1.975	16,7
El extranjero	1.801	7,4	731	5,8	1.070	9,1

Población extranjera residente en viviendas principales por nacionalidad y sexo.

Unidad: número y porcentaje de personas.

	Ambos sexos		Hombres		Mujeres	
	Nº	%	Nº	%	Nº	%
Total	3.866	100,0	2.154	100,0	1.712	100,0
Europa	1.372	35,5	753	35,0	619	36,2
Unión Europea UE27	1.320	34,1	706	32,8	614	35,9
Resto de Europa	52	1,3	47	2,2	5	0,3
África	930	24,1	504	23,4	426	24,9
Magreb	0	0,0	0	0,0	0	0,0
Resto de África	930	24,1	504	23,4	426	24,9
América	1.459	37,7	836	38,8	623	36,4
América del Norte	64	1,7	21	1,0	43	2,5
Resto de América	1.395	36,1	815	37,8	580	33,9
Asia	106	2,7	62	2,9	44	2,6
Oceanía	0	0,0	0	0,0	0	0,0
Apátridas y no consta	0	0,0	0	0,0	0	0,0

Censo de población y viviendas, 2011. Aragón.

Territorio: **Comarca de Bajo Cinca / Baix Cinca**

Población residente en viviendas principales de 16 y más años por estado civil y sexo.

Unidad: número y porcentaje de personas.

	Ambos sexos		Hombres		Mujeres	
	Nº	%	Nº	%	Nº	%
Total	21.063	100,0	10.907	100,0	10.154	100,0
Solteros	6.347	30,1	4.063	37,3	2.284	22,5
Casados	12.443	59,1	6.207	56,9	6.236	61,4
Viudos	1.683	8,0	326	3,0	1.357	13,4
Separados	205	1,0	126	1,2	79	0,8
Divorciados	385	1,8	186	1,7	199	2,0

Población residente en viviendas principales por lugar de residencia en 2001 y sexo.

Unidad: número y porcentaje de personas.

	Ambos sexos		Hombres		Mujeres	
	Nº	%	Nº	%	Nº	%
Total	24.448	100,0	12.632	100,0	11.816	100,0
No había nacido	2.279	9,3	1.186	9,4	1.093	9,3
El mismo municipio en que reside	17.844	73,0	8.983	71,1	8.861	75,0
Otro municipio de la misma comarca	364	1,5	248	2,0	116	1,0
Otro municipio de Aragón fuera de la comarca	444	1,8	237	1,9	207	1,8
Resto de España	1.589	6,5	937	7,4	652	5,5
En el extranjero	1.927	7,9	1.040	8,2	887	7,5

Población residente en viviendas principales por lugar de residencia hace 1 año y sexo.

Unidad: número y porcentaje de personas.

	Ambos sexos		Hombres		Mujeres	
	Nº	%	Nº	%	Nº	%
Total	24.448	100,0	12.632	100,0	11.816	100,0
No había nacido	176	0,7	91	0,7	85	0,7
El mismo municipio en que reside	23.737	97,1	12.293	97,3	11.444	96,9
Otro municipio de la misma comarca	74	0,3	43	0,3	31	0,3
Otro municipio de Aragón fuera de la comarca	32	0,1	11	0,1	21	0,2
Resto de España	349	1,4	187	1,5	162	1,4
En el extranjero	79	0,3	7	0,1	72	0,6

* El periodo al que hace referencia es desde Noviembre de 2010 a Octubre 2011.

Censo de población y viviendas, 2011. Aragón.

Territorio: **Comarca de Bajo Cinca / Baix Cinca**

Población residente en viviendas principales por modalidades lingüísticas propias de Aragón que conocen y sexo.

Unidad: número y porcentaje de personas.

	Ambos sexos		Hombres		Mujeres	
	Nº	%	Nº	%	Nº	%
Total personas que conocen alguna modalidad lingüística	15.647	100,0	8.143	100,0	7.504	100,0
Aragonés	798	5,1	413	5,1	385	5,1
Catalán	14.827	94,8	7.711	94,7	7.116	94,8
Chapurreau	22	0,1	19	0,2	3	0,0
Patués	0	0,0	0	0,0	0	0,0

La pregunta sobre el conocimiento de una modalidad lingüística propia de Aragón, es de respuesta única. Se ha agrupado en cuatro categorías: "Aragonés" que engloba (Aragonés, Fabla, Cheso, Chistabino, Ansotano, Belsetano, Fovano, Bajo Ribagorzano, Estadillano, Foncense, Somontánés, Grausino, Ribagorzano), "catalán" (Catalán, Fragatino, Valenciano, Azanuyense, Ballobarino, Benaberrrense, Fabarol, Fayonense, Literano, Maellano, Mequinenzano, Nonaspino, Saidiné, Santistebense, Tamaritano, Torrentino). Además se muestran por separado "Chapurreau" y "Patués" (Patués, Benasqués) porque han sido especificadas como primera opción.

Población residente en viviendas principales por modalidades lingüísticas propias de Aragón que conocen y grandes grupos de edad.

Unidad: número de personas.

	Total	0 a 15 años	16 a 64 años	65 a 84 años	85 y más años
Total personas que conocen alguna modalidad lingüística	15.649	1.758	10.717	2.726	448
Aragonés	799	54	468	223	54
Catalán	14.827	1.704	10.244	2.488	391
Chapurreau	23	0	5	15	3
Patués	0	0	0	0	0

Población residente en viviendas principales que conocen alguna modalidad lingüística propia de Aragón por grado de conocimiento y grandes grupos de edad.

Unidad: porcentaje.

	Total	0 a 15 años	16 a 64 años	65 a 84 años	85 y más años
Total	15.607	1.755	10.682	2.723	447
La entiende	1.434	158	825	343	108
La entiende y la sabe leer	1.460	131	1.145	133	51
La sabe hablar	1.492	214	613	504	161
La sabe leer y hablar	3.858	163	2.648	985	62
La sabe leer, hablar y escribir	6.555	1.043	4.884	590	38
No sabe o no contesta	808	46	567	168	27

Censo de población y viviendas, 2011. Aragón.

Territorio: **Comarca de Bajo Cinca / Baix Cinca**

Población residente en viviendas principales · FORMACIÓN

Incluye a las personas que residen y/o están empadronadas en viviendas principales.

Población residente en viviendas principales de 16 años y más por grupos de edad, grado de formación y SEXO.

Unidad: número y porcentaje de personas.

	Total	%	Hombres	Mujeres
Total	21.062	100,0	10.908	10.154
Analfabetos o sin estudios	2.289	10,9	930	1.359
Primer grado	3.727	17,7	1.848	1.879
Segundo grado	12.776	60,7	7.284	5.492
Tercer grado	2.270	10,8	846	1.424
De 16 a 25 años	3.083	100,0	1.681	1.402
Analfabetos o sin estudios	11	0,4	9	2
Primer grado	497	16,1	285	212
Segundo grado	2.258	73,2	1.312	946
Tercer grado	317	10,3	75	242
De 26 a 45 años	7.240	100,0	3.810	3.430
Analfabetos o sin estudios	187	2,6	78	109
Primer grado	533	7,4	318	215
Segundo grado	5.073	70,1	2.879	2.194
Tercer grado	1.447	20,0	535	912
De 46 a 64 años	5.780	100,0	3.198	2.582
Analfabetos o sin estudios	223	3,9	139	84
Primer grado	895	15,5	480	415
Segundo grado	4.258	73,7	2.395	1.863
Tercer grado	404	7,0	184	220
65 años o más	4.959	100,0	2.219	2.740
Analfabetos o sin estudios	1.868	37,7	704	1.164
Primer grado	1.802	36,3	765	1.037
Segundo grado	1.187	23,9	698	489
Tercer grado	102	2,1	52	50

Clasificación del nivel de estudios, con los siguientes valores:

Analfabetos: Se considera que una persona es analfabeta cuando no sabe leer o escribir en ningún idioma.

Sin estudios: Personas que saben leer y escribir pero fueron menos de 5 años a la escuela.

Primer grado: Personas que fueron a la escuela 5 años o más sin completar EGB, ESO o Bachiller Elemental.

Segundo grado: ESO, EGB, Bachiller Elemental, o tiene el Certificado de Escolaridad o de Estudios Primarios. Bachiller (LOE, LOGSE), BUP, Bachiller superior, COU, PREU, FP grado medio, FP I, Oficialía industrial o equivalente, Grado Medio de Música Danza, Certificados de Escuelas Oficiales de Idiomas, FP grado superior, FP II, Maestría industrial o equivalente.

Tercer grado: Diplomatura, Arquitectura o Ingeniería Técnica, Grado Universitario, Licenciatura, Arquitectura, Ingeniería, Máster oficial universitario, Especialidades médicas, Doctorado.

Censo de población y viviendas, 2011. Aragón.

Territorio: **Comarca de Bajo Cinca / Baix Cinca**

Población residente en viviendas principales de 16 años y más recibiendo algún tipo de enseñanza por grupos de edad y sexo.

Unidad: número y porcentaje de personas.

	Ambos sexos		Hombres		Mujeres	
	Nº	%	Nº	%	Nº	%
Personas que estudian	3.444	16,4	1.696	15,5	1.748	17,2
De 16 a 25 años	1.449	47,0	561	33,4	888	63,3
De 26 a 45 años	1.463	20,2	849	22,3	614	17,9
De 46 a 64 años	497	8,6	278	8,7	219	8,5
De 65 a 84 años	34	0,8	8	0,4	26	1,2
De 85 y más años	1	0,1	0	0,0	1	0,2

Los porcentajes están calculados sobre el total de núcleos. No suman 100 porque en un núcleo familiar puede haber hijos de diversas edades.

Personas que estudian: Se consideran todas las personas que reciben algún tipo de enseñanza (incluso academias, cursos organizados por su empresa..) con independencia de su situación laboral.

Población residente en viviendas principales de 25 y más años por nivel máximo de estudios alcanzado y sexo.

Unidad: número y porcentaje de personas.

	Ambos sexos		Hombres		Mujeres	
	Nº	%	Nº	%	Nº	%
Total	12.778	100,0	6.919	100,0	5.859	100,0
ESO, EGB, Bachillerato Ele.	6.336	49,6	3.532	51,0	2.804	47,9
Bachillerato Superior	2.140	16,7	1.318	19,0	822	14,0
FP Grado Medio	1.159	9,1	600	8,7	559	9,5
FP Grado Superior	1.142	8,9	674	9,7	468	8,0
Diplomatura	1.051	8,2	313	4,5	738	12,6
Licenciatura y Grado	862	6,7	439	6,3	423	7,2
Doctorado y Master	88	0,7	43	0,6	45	0,8

Censo de población y viviendas, 2011. Aragón.

Territorio: **Comarca de Bajo Cinca / Baix Cinca**

Población residente en viviendas principales de 25 y más años por tipo de estudios finalizados y sexo.

Unidad: número y porcentaje de personas.

	Ambos sexos		Hombres		Mujeres	
	Nº	%	Nº	%	Nº	%
Total	4.303	100,0	2.070	100,0	2.233	100,0
Educación (Magisterio, Educación Infantil, Pedagogía, ...)	633	14,7	203	9,8	430	19,3
Artes y Humanidades (Historia, Lenguas, Imagen y Sonido,...)	290	6,7	66	3,2	224	10,0
Derecho y Ciencias Sociales (Administración, Psicología, Economía, Periodismo, ...)	1.147	26,7	325	15,7	822	36,8
Ciencias (Biología, Química, Física, Matemáticas, ...) e Informática (incluida Ingeniería Informática)	228	5,3	166	8,0	62	2,8
Arquitectura, Construcción, Formación Técnica e Industrias (Mecánica, Metal, Electrónica, Diseño, Confección, Alimentación, etc., incluidas Ingenierías de estos campos)	902	21,0	782	37,8	120	5,4
Agricultura, Ganadería, Pesca y Veterinaria (incluida Ingeniería Agrónoma o similar)	423	9,8	365	17,6	58	2,6
Salud y Servicios Sociales (Medicina, Enfermería, Farmacia, Trabajo Social, ...)	395	9,2	89	4,3	306	13,7
Otros servicios (Turismo, Hostelería, Peluquería, Enseñanza Náutica, Militar, ...)	286	6,6	74	3,6	212	9,5

Se tienen en cuenta las personas que han finalizado estudios de FP Grado Medio, FP Grado Superior y estudios universitarios (Diplomaturas, Licenciaturas, Grados, Máster y Doctorados).

Censo de población y viviendas, 2011. Aragón.

Territorio: **Comarca de Bajo Cinca / Baix Cinca**

Población residente en viviendas principales · ACTIVIDAD LABORAL

Incluye a las personas que residen y/o están empadronadas en viviendas principales.

Población residente en viviendas principales de 16 y más años por relación con la actividad y sexo.

Unidad: número y porcentaje de personas.

	Ambos sexos		Hombres		Mujeres	
	Nº	%	Nº	%	Nº	%
Total	21.061	100,0	10.907	100,0	10.154	100,0
Activos	12.687	60,2	7.363	67,5	5.324	52,4
Ocupado	9.623	45,7	5.743	52,7	3.880	38,2
Parado que ha trabajado antes	2.645	12,6	1.511	13,9	1.134	11,2
Parado buscando su primer empleo	419	2,0	109	1,0	310	3,1
Inactivos	8.372	39,8	3.543	32,5	4.829	47,6
Persona con invalidez laboral permanente	382	1,8	208	1,9	174	1,7
Jubilado, prejubilado, pensionista o rentista	5.197	24,7	2.720	24,9	2.477	24,4
Estudiante	1.148	5,5	433	4,0	715	7,0
Otra situación	1.645	7,8	182	1,7	1.463	14,4

Población residente en viviendas principales de 16 o más años por grupos de edad, relación con la actividad y sexo.

Unidad: número de personas.

	Activos			Inactivos			Tasa de actividad		
	Ambos sexos	Hombres	Mujeres	Ambos sexos	Hombres	Mujeres	Ambos sexos	Hombres	Mujeres
Total	12.686	7.363	5.323	8.375	3.544	4.831	60,2	67,5	52,4
De 16 a 25 años	1.703	1.061	642	1.380	620	760	55,2	63,1	45,8
De 26 a 45 años	6.638	3.592	3.046	602	218	384	91,7	94,3	88,8
De 46 a 64 años	4.139	2.594	1.545	1.640	604	1.036	71,6	81,1	59,9
De 65 años y más	205	116	89	4.752	2.102	2.650	4,1	5,2	3,2

Tasa de actividad es la razón entre la población activa y la población de 16 y más años.

Censo de población y viviendas, 2011. Aragón.

Territorio: **Comarca de Bajo Cinca / Baix Cinca**

Población activa residente en viviendas principales de 16 y más años por grupos de edad y sexo

Unidad: número de personas.

	Ocupados			Parados			Tasa de paro		
	Ambos sexos	Hombres	Mujeres	Ambos sexos	Hombres	Mujeres	Ambos sexos	Hombres	Mujeres
Total	9.623	5.743	3.880	3.063	1.620	1.443	24,1	22,0	27,1
De 16 a 25 años	832	468	364	871	593	278	51,1	55,9	43,3
De 26 a 45 años	5.188	2.980	2.208	1.450	612	838	21,8	17,0	27,5
De 46 a 64 años	3.421	2.188	1.233	718	406	312	17,3	15,7	20,2
De 65 años y más	180	106	74	25	10	15	12,2	8,6	16,9

Población activa residente en viviendas principales de 16 y más años por grandes grupos de edad, nivel de estudios y sexo.

Unidad: número de personas.

	Ocupados			Parados			Tasa de paro		
	Ambos sexos	Hombres	Mujeres	Ambos sexos	Hombres	Mujeres	Ambos sexos	Hombres	Mujeres
Total	9.625	5.743	3.882	3.063	1.620	1.443	24,1	22,0	27,1
De 16 a 64 años	9.443	5.636	3.807	3.038	1.610	1.428	24,3	22,2	27,3
Analfabetos y sin estudios	164	100	64	89	51	38	35,2	33,8	37,3
Primer grado	791	569	222	394	216	178	33,2	27,5	44,5
Segundo grado	6.869	4.321	2.548	2.191	1.219	972	24,2	22,0	27,6
Tercer grado	1.619	646	973	364	124	240	18,4	16,1	19,8
De 65 y más años	182	107	75	25	10	15	12,1	8,5	16,7
Analfabetos y sin estudios	9	0	9	5	1	4	35,7	100,0	30,8
Primer grado	75	41	34	13	2	11	14,8	4,7	24,4
Segundo grado	88	66	22	7	7	0	7,4	9,6	0,0
Tercer grado	10	0	10	0	0	0	0,0	-	0,0

Tasa de paro es la razón entre la población parada y la población activa.

Censo de población y viviendas, 2011. Aragón.

Territorio: **Comarca de Bajo Cinca / Baix Cinca**

Población ocupada residente en viviendas principales de 16 y más años por grupo de ocupación y sexo.

Unidad: número y porcentaje de personas ocupadas.

	Ambos sexos		Hombres		Mujeres	
	Nº	%	Nº	%	Nº	%
Total	9.623	100,0	5.743	100,0	3.880	100,0
Ocupaciones militares	5	0,1	0	0,0	5	0,1
Directores y gerentes	350	3,6	245	4,3	105	2,7
Técnicos y profesionales científicos e intelectuales	844	8,8	283	4,9	561	14,5
Técnicos; profesionales de apoyo	1.038	10,8	653	11,4	385	9,9
Empleados contables, administrativos y otros empleados de oficina	878	9,1	218	3,8	660	17,0
Trabajadores de los servicios de restauración, personales, protección y vendedores	1.499	15,6	578	10,1	921	23,7
Trabajadores cualificados en el sector agrícola, ganadero, forestal y pesquero	1.304	13,6	1.156	20,1	148	3,8
Artesanos y trabajadores cualificados de las industrias manufactureras y la construcción (excepto operadores de instalaciones y maquinaria)	1.402	14,6	1.064	18,5	338	8,7
Operadores de instalaciones y maquinaria, y montadores	1.109	11,5	861	15,0	248	6,4
Ocupaciones elementales	1.195	12,4	685	11,9	510	13,1

Población ocupada residente en viviendas principales de 16 y más años por situación profesional y sexo.

Unidad: número y porcentaje de personas ocupadas.

	Ambos sexos		Hombres		Mujeres	
	Nº	%	Nº	%	Nº	%
Total	9.623	100,0	5.743	100,0	3.880	100,0
Empresario, profesional o trabajador por cuenta propia que emplea personal	1.396	14,5	1.193	20,8	203	5,2
Empresario, profesional o trabajador por cuenta propia que no emplea personal	1.392	14,5	809	14,1	583	15,0
Trabajador por cuenta ajena fijo o indefinido	5.193	54,0	3.032	52,8	2.161	55,7
Trabajador por cuenta ajena eventual o temporal	1.481	15,4	661	11,5	820	21,1
Ayuda familiar	128	1,3	32	0,6	96	2,5
Miembro de cooperativas	34	0,4	17	0,3	17	0,4

Censo de población y viviendas, 2011. Aragón.

Territorio: **Comarca de Bajo Cinca / Baix Cinca**

Población ocupada residente en viviendas principales de 16 y más años por rama de actividad según CNAE 2009 y sexo.

Unidad: número y porcentaje de personas ocupadas.

	Ambos sexos		Hombres		Mujeres	
	Nº	%	Nº	%	Nº	%
Total	9.623	100,0	5.743	100,0	3.880	100,0
Agricultura, ganadería, silvicultura y pesca (cnae 01-03)	1.947	20,2	1.579	27,5	368	9,5
Industria extractiva, agua y residuos (cnae 05-09 y 36-39)	81	0,8	79	1,4	2	0,1
Industria de la alimentación, bebidas y tabaco (cnae 10-12)	434	4,5	252	4,4	182	4,7
Industria textil, confección, cuero y calzado (cnae 13-15)	97	1,0	12	0,2	85	2,2
Industria de la madera y del corcho, excepto muebles; cestería y espartería, papel y artes gráficas (cnae 16-18)	345	3,6	221	3,8	124	3,2
Industria química y productos farmacéuticos (cnae 20, 21)	220	2,3	118	2,1	102	2,6
Fabricación de productos de caucho y plásticos y otros productos minerales no metálicos (cnae 22, 23)	115	1,2	74	1,3	41	1,1
Metalurgia y fabricación de productos metálicos, excepto maquinaria y equipo (cnae 24, 25)	159	1,7	134	2,3	25	0,6
Fabricación de productos informáticos, electrónicos, ópticos y material eléctrico (cnae 26, 27)	9	0,1	9	0,2	0	0,0
Fabricación de maquinaria y equipo (cnae 28)	116	1,2	97	1,7	19	0,5
Fabricación de material de transporte (cnae 29, 30)	142	1,5	112	2,0	30	0,8
Otras industrias manufactureras (cnae 31-33)	196	2,0	156	2,7	40	1,0
Suministro de energía eléctrica, gas, vapor y aire acondicionado (cnae 35)	85	0,9	60	1,0	25	0,6
Construcción (cnae 41-43)	805	8,4	731	12,7	74	1,9
Comercio al por mayor y al por menor; reparación de vehículos de motor y motocicletas (cnae 45-47)	1.370	14,2	612	10,7	758	19,5
Transporte y almacenamiento (cnae 49-53)	411	4,3	348	6,1	63	1,6
Hostelería (cnae 55, 56)	526	5,5	171	3,0	355	9,1
Información y comunicaciones (cnae 58-63)	73	0,8	35	0,6	38	1,0
Actividades inmobiliarias (cnae 68)	5	0,1	1	0,0	4	0,1
Actividades profesionales, científicas y técnicas; actividades administrativas y servicios auxiliares (cnae 69-82)	668	6,9	326	5,7	342	8,8
Educación (cnae 85)	518	5,4	153	2,7	365	9,4
Actividades sanitarias y de servicios sociales (cnae 86-88)	498	5,2	73	1,3	425	11,0
Otros servicios (cnae 90-99)	269	2,8	91	1,6	178	4,6
Actividades financieras y de seguros (cnae 64-66)	39	0,4	20	0,3	19	0,5
Administración Pública y defensa; Seguridad Social obligatoria (cnae 84)	494	5,1	278	4,8	216	5,6

Censo de población y viviendas, 2011. Aragón.

Territorio: **Comarca de Bajo Cinca / Baix Cinca**

Población residente en viviendas principales de 16 a 64 años que realizan actividades no remuneradas por tipo de actividad y sexo.

Unidad: número y porcentaje de personas que realizan la actividad.

	Ambos sexos		Hombres		Mujeres	
	Nº	%	Nº	%	Nº	%
Total personas de 16 a 64 años	16.104		8.690		7.414	
Cuidar a un menor de 15 años	3.289	20,4	1.314	15,1	1.975	26,6
Cuidar a una persona con problemas de salud	1.307	8,1	488	5,6	819	11,0
Tareas benéficas o voluntariado social	539	3,3	303	3,5	236	3,2
Encargarse de la mayor parte de las tareas domésticas de su hogar	7.672	47,6	2.171	25,0	5.501	74,2

Es una pregunta de respuesta múltiple.

Población residente en viviendas principales de 65 y más años que realizan actividades no remuneradas por tipo de actividad y sexo.

Unidad: número y porcentaje de personas que realizan la actividad.

	Ambos sexos		Hombres		Mujeres	
	Nº	%	Nº	%	Nº	%
Total personas de 65 y más años	4.958		2.218		2.740	
Cuidar a un menor de 15 años	426	8,6	184	8,3	242	8,8
Cuidar a una persona con problemas de salud	400	8,1	160	7,2	240	8,8
Tareas benéficas o voluntariado social	120	2,4	58	2,6	62	2,3
Encargarse de la mayor parte de las tareas domésticas de su hogar	2.162	43,6	494	22,3	1.668	60,9

Es una pregunta de respuesta múltiple.

Censo de población y viviendas, 2011. Aragón.

Territorio: **Comarca de Bajo Cinca / Baix Cinca**

Población residente en viviendas principales · FECUNDIDAD

Incluye a las personas que residen y/o están empadronadas en viviendas principales.

Mujeres residentes en viviendas principales de 16 o más años por número de hijos nacidos vivos.

Unidad: número y porcentaje de mujeres.

	Total	%
Total	10.154	100,0
Sin hijos	2.995	29,5
Con hijos	7.159	70,5
1 hijo	2.007	19,8
2 hijos	3.372	33,2
3 hijos	1.048	10,3
4 hijos	385	3,8
5 o más hijos	347	3,4

Mujeres residentes en viviendas principales de 16 y más años por número de hijos nacidos vivos y estado civil actual.

Unidad: número de mujeres.

	Total	Soltera	Casada	Viuda	Separada o divorciada
Total	10.152	2.283	6.235	1.357	277
Sin hijos	2.995	2.050	791	103	51
Con hijos	7.157	233	5.444	1.254	226
1 hijo	2.007	176	1.475	257	99
2 hijos	3.371	56	2.683	540	92
3 o más hijos	1.779	1	1.286	457	35

Mujeres residentes en viviendas principales de 16 y más años por número de hijos nacidos vivos y grupos de edad.

Unidad: número de mujeres.

	Total	de 16 a 24 años	de 25 a 34 años	de 35 a 44 años	de 45 a 54 años	de 55 a 64 años	de 65 y más años
Total	10.154	1.264	1.498	1.765	1.716	1.170	2.741
Sin hijos	2.995	1.159	749	435	256	119	277
Con hijos	7.159	105	749	1.330	1.460	1.051	2.464
1 hijo	2.007	36	486	432	375	142	536
2 hijos	3.373	58	261	607	870	521	1.056
3 o más hijos	1.779	11	2	291	215	388	872

Censo de población y viviendas, 2011. Aragón.Territorio: **Comarca de Bajo Cinca / Baix Cinca****Población residente en viviendas principales · SEGUNDA VIVIENDA**

Incluye a las personas que residen y/o están empadronadas en viviendas principales.

Personas residentes en viviendas principales por disposición de una segunda vivienda (en propiedad, alquiler o cedida gratis).

Unidad: número y porcentaje de personas.

	Total	%
Personas que pasan más de 14 noches al año fuera de su municipio de residencia	4.205	17,2
Disponen de segunda residencia:	2.051	8,4
En Aragón	498	2,0
En Comunidades Limitrofes	691	2,8
En Otras Comunidades Autónomas	237	1,0
En el Extranjero	625	2,6
No disponen de segunda residencia	2.154	8,8
Personas que no pasan más de 14 noches al año fuera de su municipio de residencia	20.243	82,8

Solo se responde en qué municipio se localiza la segunda residencia si se han pasado 14 noches o más al año fuera de su residencia habitual.

Personas de nacionalidad española residentes en viviendas principales que pasan más de 14 noches al año fuera de su municipio de residencia en un país extranjero.

Unidad: número de personas.

País donde pasan más de 14 noches	Total
Estados Unidos de América	103
Francia	97
Portugal	51
Reino Unido	39
Colombia	34

Se pregunta por los últimos 12 meses y que el motivo sea trabajo, estudio, vacaciones...

Censo de población y viviendas, 2011. Aragón.

Territorio: **Comarca de Bajo Cinca / Baix Cinca**

Ranking de los municipios en los que las personas residentes en viviendas principales pasan más de 14 noches al año fuera de su municipio de residencia

Unidad: número de personas.

	Total
En el extranjero	1.160
Zaragoza	525
Salou	248
Lleida	205
Barcelona	147
Benicarló	119
Madrid	112
Villar de Plasencia	97
Sant Carles de la Ràpita	95
Peñíscola/Peñíscola	85

Se pregunta por los últimos 12 meses y que el motivo sea trabajo, estudio, vacaciones...Se incluyen los 10 municipios con más frecuencia.

Censo de población y viviendas, 2011. Aragón.

Territorio: **Comarca de Bajo Cinca / Baix Cinca**

Población residente en viviendas principales · FORMAS DE CONVIVENCIA

Incluye a las personas que residen y/o están empadronadas en viviendas principales.

Población residente en viviendas principales de 16 a 64 años por forma de convivencia y sexo.

Unidad: número y porcentaje de personas.

	Ambos sexos		Hombres		Mujeres	
	Nº	%	Nº	%	Nº	%
Total	16.103	100,0	8.689	100,0	7.414	100,0
Sólos	1.081	6,7	739	8,5	342	4,6
Sin pareja y con sus padres	4.419	27,4	2.748	31,6	1.671	22,5
Sin pareja y sin sus padres	328	2,0	111	1,3	217	2,9
Con su pareja, sin hijos ni padres	2.306	14,3	1.150	13,2	1.156	15,6
Con su pareja y 1 hijo, sin padres	3.217	20,0	1.582	18,2	1.635	22,1
Con su pareja y 2 hijos, sin padres	2.865	17,8	1.437	16,5	1.428	19,3
Con su pareja y 3 hijos, sin padres	546	3,4	276	3,2	270	3,6
Con su pareja y 4 ó más hijos, sin padres	248	1,5	122	1,4	126	1,7
Con su pareja y alguno de sus padres	577	3,6	211	2,4	366	4,9
Con otras personas pero no en un núcleo	515	3,2	312	3,6	203	2,7

Población residente en viviendas principales de 65 y más años por forma de convivencia y sexo.

Unidad: número y porcentaje de personas.

	Ambos sexos		Hombres		Mujeres	
	Nº	%	Nº	%	Nº	%
Total	4.958	100,0	2.218	100,0	2.740	100,0
Sólos	771	15,6	246	11,1	525	19,2
Sólo con su pareja	1.704	34,4	875	39,4	829	30,3
Padre con hijos	56	1,1	48	2,2	8	0,3
Madre con hijos	208	4,2	0	0,0	208	7,6
Pareja con un hijo	638	12,9	365	16,5	273	10,0
Pareja con 2 o más hijos	258	5,2	155	7,0	103	3,8
Otra forma	1.323	26,7	529	23,9	794	29,0

Censo de población y viviendas, 2011. Aragón.

Territorio: **Comarca de Bajo Cinca / Baix Cinca**

Población residente en viviendas principales · HOGARES

Incluye a las personas que residen y/o están empadronadas en viviendas principales.

Tamaño de los hogares.

Unidad: número y porcentaje de hogares.

	Total	%
Total	8.960	100,0
1 persona	1.852	20,7
2 personas	2.409	26,9
3 personas	2.160	24,1
4 personas	1.671	18,7
5 personas	616	6,9
6 personas	236	2,6
7 personas o más	16	0,2
Tamaño medio del hogar	2,7	personas

Tipología de los hogares.

Unidad: número y porcentaje de hogares.

	Total	%
Total	8.960	100,0
Hogares unipersonales	1.852	20,7
Hogares multipersonales	7.108	79,3
No forman familia	105	1,2
Forman familia	7.002	78,2
Una familia	7.002	78,1
Sin otras personas	6.909	77,1
Con otras no emparentadas	93	1,0
Dos ó más familias	0	0,0

Hogares según número de núcleos familiares.

Unidad: número y porcentaje de hogares.

	Total	%
Total	8.960	100,0
Hogares sin núcleos familiares	2.098	23,4
Hogares con un núcleo	6.545	73,0
Hogares con dos núcleos	316	3,5
Hogares con tres ó más núcleos	0	0,0

Hogar:
Grupo de personas residentes en la misma vivienda familiar.
Las diferencias entre hogar y familia son:
- El hogar puede ser unipersonal, mientras que la familia tiene que constar, por lo menos, de dos miembros.
- Los miembros de un hogar con varias personas no tienen necesariamente que estar emparentados, mientras que los miembros de una familia sí.

Familia:
Grupo de personas (dos o más) que, residiendo en la misma vivienda, están vinculadas por lazos de parentesco, ya sean de sangre o políticos, e independientemente de su grado.

Núcleo familiar:
Unidad jerárquica intermedia entre el habitante y la familia.
Puede ser de cuatro tipos:
· pareja sin hijos,
· pareja con uno o más hijos,
· padre con uno o más hijos,
· y madre con uno o más hijos.
Para formar parte del núcleo familiar de sus padres, los hijos deben estar solteros, no estar emparejados ni tener hijos.

Censo de población y viviendas, 2011. Aragón.

Territorio: **Comarca de Bajo Cinca / Baix Cinca**

Estructura de los hogares.

Unidad: número y porcentaje de hogares.

	Total	%
Total	8.960	100,0
Un adulto	1.991	22,2
Una mujer de 16 a 64 años	342	3,8
Un hombre de 16 a 64 años	739	8,2
Una mujer de 65 o más años	525	5,9
Un hombre de 65 o más años	246	2,7
Una mujer adulta con uno o más menores	104	1,2
Un hombre adulto con uno o más menores	35	0,4
Dos adultos	3.829	42,7
Dos adultos de 16 a 64 años, sin menores	1.143	12,8
Uno al menos de 65 años o más, sin menores	1.169	13,1
Dos adultos y un menor	834	9,3
Dos adultos y dos menores	608	6,8
Dos adultos y tres o más menores	75	0,8
Tres adultos	1.731	19,3
Dos adultos de 35 años o más, uno de 16 a 34 años, sin menores	754	8,4
Dos adultos de 35 años o más, uno de 16 a 34 años y un menor	209	2,3
Dos adultos de 35 años o más, uno de 16 a 34 y dos o más menores	131	1,5
Otro hogar de tres adultos, con o sin menores	637	7,1
Cuatro adultos	976	10,9
Dos adultos de 35 años o más, dos de 16 a 34 años, sin menores	484	5,4
Dos adultos de 35 años o más, dos de 16 a 34 años y un menor	76	0,8
Dos adultos de 35 años o más, dos de 16 a 34 años y dos o más menores	31	0,3
Otro hogar de cuatro adultos, con o sin menores	384	4,3
Cinco o más adultos	434	4,8
Cinco o más adultos, con o sin menores	434	4,8

Censo de población y viviendas, 2011. Aragón.

Territorio: **Comarca de Bajo Cinca / Baix Cinca**

Hogares según número de parados, ocupados y estudiantes.

Unidad: número y porcentaje de hogares.

	Total	%
Hogares según parados	8.960	100,0
Sin parados	6.442	71,9
Con un parado	2.108	23,5
Con dos parados o más	410	4,6
Hogares según ocupados	8.960	100,0
Sin ocupados	2.872	32,1
Con un ocupado	3.198	35,7
Con dos ocupados	2.470	27,6
Con tres ocupados	373	4,2
Con cuatro ocupados o más	46	0,5
Hogares según estudiantes	8.960	100,0
Sin estudiantes	6.053	67,6
Con un estudiante	1.689	18,9
Con dos estudiantes	1.054	11,8
Con tres estudiantes	145	1,6
Con cuatro estudiantes o más	18	0,2

Estudiante: Se considera estudiante a los menores de 16 años que acuden a un centro escolar y los mayores de 16 años que están matriculados en algún estudio y no se encuentran ocupados, parados, jubilados o con invalidez laboral permanente.

Hogares según nacionalidad de sus miembros.

Unidad: número y porcentaje de hogares.

	Total	%
Total	8.960	100,0
Todos los miembros españoles	7.652	85,4
Todos los miembros extranjeros	927	10,3
Hogar con españoles y extranjeros	381	4,2

Población residente en viviendas principales · NÚCLEOS FAMILIARES

Incluye a las personas que residen y/o están empadronadas en viviendas principales.

Núcleos familiares según tipo.

Unidad: número y porcentaje de núcleos.

	Total	%
Total	7.178	100,0
Parejas con hijos	4.084	56,9
De derecho	3.831	53,4
De hecho	253	3,5
Parejas sin hijos	2.397	33,4
De derecho	2.119	29,5
De hecho	278	3,9
Padre con hijos	185	2,6
Madre con hijos	512	7,1

Núcleo familiar:

Unidad jerárquica intermedia entre el habitante y la familia.

Puede ser de cuatro tipos:

- pareja sin hijos,
- pareja con uno o más hijos,
- padre con uno o más hijos,
- y madre con uno o más hijos.

Para formar parte del núcleo familiar de sus padres, los hijos deben estar solteros, no estar emparejados ni tener hijos.

Familia numerosa:

Un núcleo familiar es familia numerosa si la pareja, o el padre o madre en los núcleos monoparentales, convive con 3 o más hijos comunes o exclusivos con las siguientes características: solteros y menores de 21 años o solteros, con edades de 21 a 25 años y que cursan estudios de FPII, FP superior, Diplomatura, Licenciatura, Arquitectura, Ingeniería, Doctorado, Postgrado o equivalentes.

Núcleos familiares según edad de los hijos.

Unidad: número y porcentaje de núcleos.

	Total	%
Con hijos de 0 a 4 años	959	13,4
Con hijos de 5 a 9 años	988	13,8
Con hijos de 10 a 14 años	811	11,3
Con hijos de 15 a 19 años	1.100	15,3
Con hijos de 20 a 24 años	1.084	15,1
Con hijos de 25 a 29 años	725	10,1
Con hijos de más de 30 años	985	13,7

Los porcentajes están calculados sobre el total de núcleos. No suman 100 porque en un núcleo familiar puede haber hijos de diversas edades.

Núcleos familiares según número de hijos e indicador de familia numerosa.

Unidad: número y porcentaje de núcleos.

	Total núcleos familiares		Familias numerosas		Familias no numerosas	
	Nº	%	Nº	%	Nº	%
Total	7.178	100,0	249	100,0	6.929	100,0
Ningún hijo	2.397	33,4	-	-	2.397	34,6
1 hijo/a	2.505	34,9	-	-	2.505	36,2
2 hijos/as	1.839	25,6	-	-	1.839	26,5
3 hijos/as	311	4,3	216	86,6	95	1,4
4 hijos/as	120	1,7	27	10,7	93	1,3
5 y más hijos/as	7	0,1	7	2,6	0	0,0

Censo de población y viviendas, 2011. Aragón.Territorio: **Comarca de Bajo Cinca / Baix Cinca****Diferencia de edad en la pareja.**

Unidad: número y porcentaje de parejas.

	Total	%
Total parejas	6.481	100,0
Misma edad	663	10,2
Hombre mayor que su pareja	5.210	80,4
De 1 a 4 años mayor	3.299	50,9
De 5 a 9 años mayor	1.448	22,3
10 ó más años mayor	463	7,1
Mujer mayor que su pareja	607	9,4
De 1 a 4 años mayor	533	8,2
De 5 a 9 años mayor	27	0,4
10 ó más años mayor	47	0,7

Situación de la pareja en relación con la actividad.

Unidad: número y porcentaje de parejas.

	Total	%
Total parejas	6.481	100,0
Ambos ocupados	2.137	33,0
Ambos parados	170	2,6
Ambos inactivos	1.062	16,4
Hombre ocupado y mujer parada	857	13,2
Hombre ocupado y mujer inactiva	193	3,0
Hombre parado y mujer ocupada	320	4,9
Hombre parado y mujer inactiva	31	0,5
Hombre inactivo y mujer ocupada	254	3,9
Hombre inactivo y mujer parada	80	1,2
Un ocupado y un parado (parejas mismo sexo)	0	0,0
Un ocupado y un inactivo (parejas mismo sexo)	0	0,0
Un parado y un inactivo (parejas mismo sexo)	0	0,0
Otra situación	1.376	21,2

Censo de población y viviendas, 2011. Aragón.Territorio: **Comarca de Bajo Cinca / Baix Cinca****Situación de la pareja en relación con la profesión.**

Unidad: número y porcentaje de parejas.

	Total	%
Total parejas con ambos miembros ocupados	2.137	100,0
Ambos trabajadores por cuenta propia	226	10,6
Ambos trabajadores por cuenta ajena	1.112	52,0
Hombre por cuenta propia y mujer por cuenta ajena	451	21,1
Hombre por cuenta ajena y mujer por cuenta propia	233	10,9
Un trabajador por cuenta propia y uno por cuenta ajena (parejas mismo sexo)	0	0,0
Otra situación	115	5,4

Comparativa de los niveles de estudio en la pareja.

Unidad: número y porcentaje de parejas.

	Total	%
Total parejas	6.481	100,0
Mismo nivel de estudios	4.414	68,1
Hombre con mayor nivel que su pareja	829	12,8
Un grado de diferencia	675	10,4
Dos ó más grados de diferencia	154	2,4
Mujer con mayor nivel que su pareja	1.238	19,1
Un grado de diferencia	1.099	17,0
Dos ó más grados de diferencia	139	2,1
Otra situación	0	0,0

Clasificación del nivel de estudios (grados), con los siguientes valores:

Analfabetos o sin estudios: se considera que una persona es analfabeta cuando no sabe leer o escribir en ningún idioma y sin estudios: personas que saben leer y escribir pero fueron menos de 5 años a la escuela.

Primer grado: personas que fueron a la escuela 5 años o más sin completar EGB, ESO o Bachiller Elemental.

Segundo grado: ESO, EGB, Bachiller Elemental, o tiene el Certificado de Escolaridad o de Estudios Primarios. Bachiller (LOE, LOGSE), BUP, Bachiller superior, COU, PREU, FP grado medio, FP I, Oficialía industrial o equivalente, Grado Medio de Música Danza, Certificados de Escuelas Oficiales de Idiomas, FP grado superior, FP II, Maestría industrial o equivalente.

Tercer grado: Diplomatura, Arquitectura o Ingeniería Técnica, Grado Universitario, Licenciatura, Arquitectura, Ingeniería, Máster oficial universitario, Especialidades médicas, Doctorado.

Censo de población y viviendas, 2011. Aragón.Territorio: **Comarca de Bajo Cinca / Baix Cinca****Edificios****Edificios según tipo.**

Unidad: número y porcentaje de edificios.

	Total	%
Total	6.154	100
Destinado principal o exclusivamente a viviendas	6.135	99,7
Destinado a otros fines	19	0,3

Edificio: Construcción permanente, separada e independiente, concebida para ser utilizada como vivienda o para servir a fines agrarios, industriales, para la prestación de servicios o, en general, para desarrollar cualquier actividad (administrativa, comercial, industrial, cultural...).

Estado de los edificios destinados principal o exclusivamente a viviendas.

Unidad: número y porcentaje de edificios.

	Total	%
Total	6.135	100
Ruinoso	44	0,7
Malo	108	1,8
Deficiente	475	7,7
Bueno	5.508	89,8

Antigüedad de los edificios destinados principal o exclusivamente a viviendas.

Unidad: número y porcentaje de edificios.

	Total	%
Total	6.135	100
Antes 1900	884	14,4
1900 a 1920	282	4,6
1921 a 1940	441	7,2
1941 a 1950	557	9,1
1951 a 1960	746	12,2
1961 a 1970	567	9,2
1971 a 1980	1.154	18,8
1981 a 1990	723	11,8
1991 a 2001	441	7,2
2002 a 2011	340	5,5
2002	39	0,6
2003	31	0,5
2004	35	0,6
2005	39	0,6
2006	34	0,6
2007	25	0,4
2008	43	0,7
2009	45	0,7
2010	29	0,5
2011	20	0,3

Edificios destinados principal o exclusivamente a viviendas según instalaciones del edificio.

Unidad: número y porcentaje de edificios.

	Total	%
Accesibilidad	1.318	21,5
Evacuación de aguas residuales	6.135	100,0
Agua caliente central	3.970	64,7
Gas en el edificio	631	10,3
Garaje	3.101	50,5
Tendido telefónico	5.774	94,1
Ascensor	193	3,1

Censo de población y viviendas, 2011. Aragón.Territorio: **Comarca de Bajo Cinca / Baix Cinca****Viviendas****Tipo de viviendas.**

Unidad: número y porcentaje de viviendas.

	Total	%
Total	11.492	100,0
Principales	8.960	78,0
Convencionales	8.960	78,0
Alojamientos	0	0,0
No principales	2.532	22,0
Secundarias	1.031	9,0
Vacías	1.501	13,1

Vivienda: Recinto estructuralmente separado e independiente que, por la forma en que fue construido, reconstruido, transformado o adaptado, está concebido para ser habitado por personas o, aunque no fuese así, constituye la residencia habitual de alguien en el momento censal. Como excepción, no se consideran viviendas los recintos que, a pesar de estar concebidos inicialmente para habitación humana, en el momento censal están dedicados totalmente a otros fines (por ejemplo, los que estén siendo usados exclusivamente como locales tales como una consulta médica o un despacho de abogados).

Tamaño de las viviendas principales.

Unidad: número y porcentaje de viviendas.

	Total	%
Total	8.960	100,0
1 habitación	72	0,8
2 habitaciones	180	2,0
3 habitaciones	815	9,1
4 habitaciones	1.452	16,2
5 habitaciones	2.800	31,2
6 habitaciones	2.347	26,2
7 habitaciones o más	1.295	14,4

Superficie útil de las viviendas principales.

Unidad: número y porcentaje de viviendas.

	Total	%
Total	8.960	100,0
Hasta 45 m ²	183	2,0
De 46 a 60 m ²	692	7,7
De 61 a 75 m ²	1.066	11,9
De 76 a 90 m ²	2.950	32,9
De 91 a 105 m ²	1.749	19,5
De 106 a 120 m ²	1.130	12,6
De 121 a 150 m ²	709	7,9
Más de 150 m ²	480	5,4

Régimen de tenencia de la vivienda principal.

Unidad: número y porcentaje de viviendas.

	Total	%
Total	8.960	100,0
En propiedad	7.178	80,1
Por compra, totalmente pagada	3.415	38,1
Por compra, con pagos pendientes	2.328	26,0
Por herencia o donación	1.434	16,0
En alquiler	1.137	12,7
Cedida gratis o a bajo precio	211	2,4
Otra forma	434	4,8

Censo de población y viviendas, 2011. Aragón.Territorio: **Comarca de Bajo Cinca / Baix Cinca****Equipamientos de las viviendas principales.**

Unidad: número y porcentaje de viviendas.

	Total	%
Calefacción	6.708	74,9
Agua corriente	8.960	100,0
Agua caliente central	5.458	60,9
Evacuación de aguas residuales	8.646	96,5
Cuarto de aseo con inodoro	8.937	99,7
Disponibilidad de ducha o bañera	8.917	99,5
Tendido telefónico	8.512	95,0
Acceso a internet	4.660	52,0

Antigüedad de las viviendas según tipología.

Unidad: número de viviendas.

	Vivienda principal	Vivienda Secundaria	Vivienda vacía
Total	8.960	1.031	1.501
Antes 1900	520	173	272
1900 a 1920	168	42	90
1921 a 1940	342	40	156
1941 a 1950	534	26	191
1951 a 1960	763	138	242
1961 a 1970	1.137	113	148
1971 a 1980	1.428	197	113
1981 a 1990	1.227	161	86
1991 a 2001	882	37	100
2002	138	4	14
2003	97	24	1
2004	193	0	0
2005	248	0	0
2006	144	4	4
2007	256	8	6
2008	485	12	63
2009	27	0	4
2010	40	32	6
2011	18	13	0
No consta	313	8	4