

**CUENTAS ANUALES  
DE LAS EMPRESAS PÚBLICAS DE LA COMUNIDAD AUTÓNOMA DE ARAGÓN**

---

**SOCIEDADES MERCANTILES**

**Platea Gestión, S.A.**

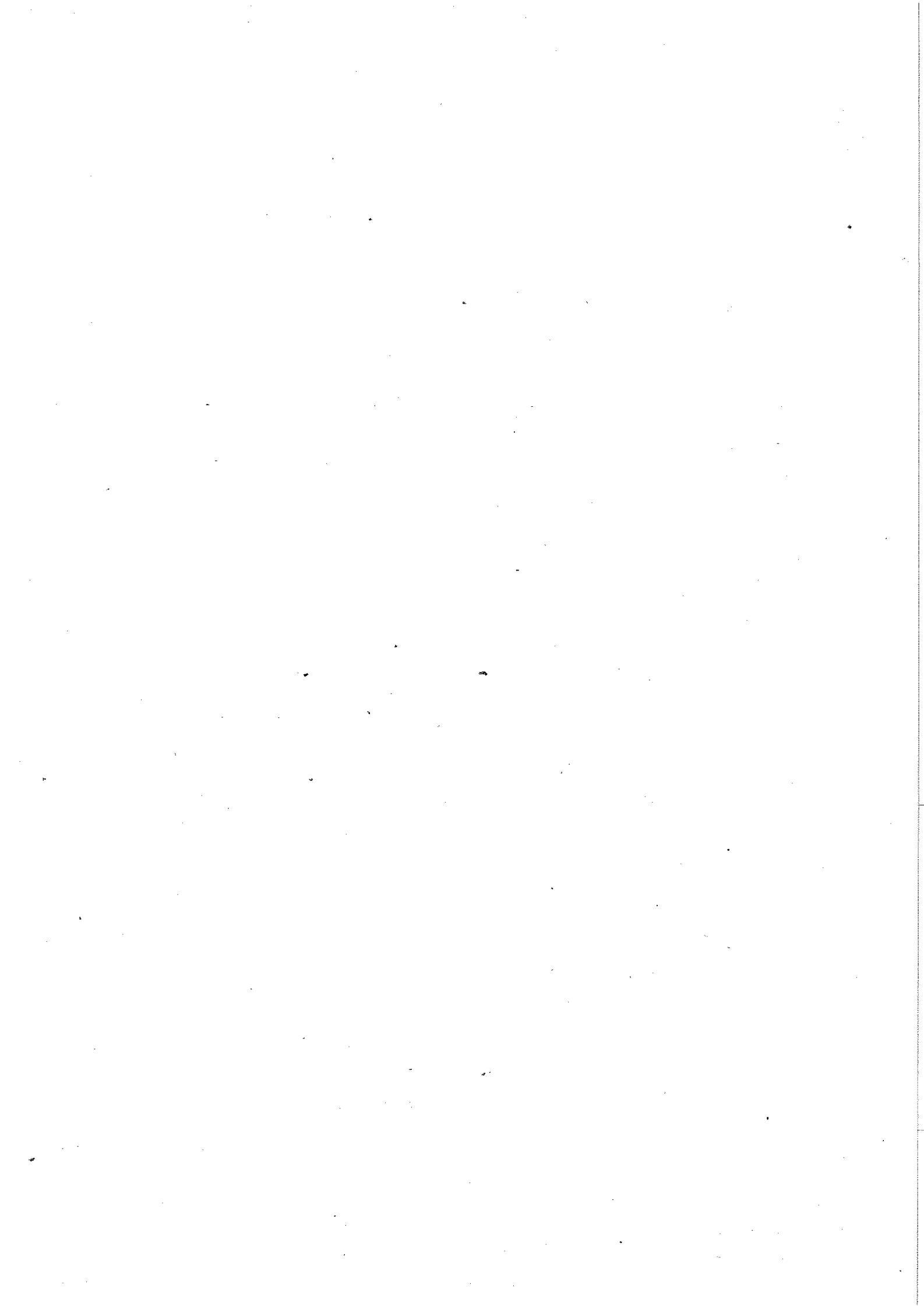

NUMERO DE PROTOCOLO: TREINTA Y CUATRO / DOS MIL SIETE

INFORME DE AUDITORIA DE CUENTAS ANUALES.

A los Socios de  
PLATEA GESTIÓN, S.A.

Hemos auditado las cuentas anuales de PLATEA GESTIÓN, S.A., que comprenden el balance de situación al 31 de diciembre de 2006, la cuenta de pérdidas y ganancias y la memoria correspondientes al ejercicio anual terminado en dicha fecha, cuya formulación es responsabilidad de los Administradores de la Sociedad. Nuestra responsabilidad es expresar una opinión sobre las citadas cuentas anuales en su conjunto, basada en el trabajo realizado de acuerdo con las normas de auditoría generalmente aceptadas, que requieren el examen, mediante la realización de pruebas selectivas, de la evidencia justificativa de las cuentas anuales y la evaluación de su presentación, de los principios contables aplicados y de las estimaciones realizadas.

De acuerdo con la legislación mercantil los Administradores presentan a efectos comparativos, con cada una de las partidas del balance y de la cuenta de pérdidas y ganancias, además de las cifras del ejercicio 2006, las correspondientes al ejercicio anterior. Nuestra opinión se refiere exclusivamente a las cuentas anuales de 2006. Con fecha 20 de marzo de 2006, emitimos nuestro informe de auditoría sobre las cuentas anuales de 2005 en el que manifestábamos una opinión favorable.

En nuestra opinión, las cuentas anuales del ejercicio 2006 adjuntas expresan, en todos los aspectos significativos, la imagen fiel del patrimonio y de la situación financiera de la Sociedad PLATEA GESTIÓN, S.A. al 31 de diciembre de 2006 y de los resultados de sus operaciones durante el ejercicio anual terminado en dicha fecha y contienen la información necesaria y suficiente para su interpretación y comprensión adecuada, de conformidad con principios y normas contables generalmente aceptados, aplicados uniformemente respecto del ejercicio anterior.

Zaragoza a 23 de marzo de 2007

VILLALBA, ENVID Y CIA. AUDITORES, S.L.  
Nº. R.O.A.C./SO-184

Fdo.: Javier Castillo Eguizabal

INSTITUTO DE  
CENSORES JURADOS  
DE CUENTAS DE ESPAÑA

Miembro ejerciente:  
VILLALBA, ENVID Y CIA.  
AUDITORES, S.L.

Año 2007 Nº 08/07/00196  
COPIA GRATUITA

.....  
Este informe está sujeto a la tasa  
aplicable establecida en la  
Ley 44/2002 de 22 de noviembre.  
.....

## PLATEA GESTION, S.A.

BALANCE DE SITUACION ABREVIADO AL 31.12.06 Y 31.12.05 (expresado en euros)

ACTIVO	31.12.06	31.12.05	PASIVO	31.12.06	31.12.05
<b>B INMOVILIZADO</b>	<b>121.001,59</b>	<b>103.828,93</b>	<b>A FONDOS PROPIOS</b>	<b>9.707.003,13</b>	<b>5.810.235,49</b>
I. GASTOS DE ESTABLECIMIENTO	87.763,99	61.714,01	I. CAPITAL SUSCRITO	10.000.000,00	6.000.000,00
II. INMOVILIZADO INMATERIAL	3.324,04	4.936,54	V. RESULTADOS NEG. EJ. ANTERIORES	-189.764,51	-24.388,77
III. INMOVILIZADO MATERIAL	28.864,00	36.216,76	VI. PERDIDAS Y GANANCIAS	-103.232,36	-165.375,74
IV. INMOVILIZADO FINANCIERO	1.049,56	961,62			
<b>D ACTIVO CIRCULANTE</b>	<b>36.752.765,99</b>	<b>21.324.938,18</b>	<b>B INGRESOS A DIST. VARIOS EJERCICIOS</b>	<b>12.200.000,00</b>	<b>4.500.000,00</b>
II EXISTENCIAS	31.774.070,81	14.002.011,71	<b>D ACREEDORES A LARGO PLAZO</b>	<b>4.650.589,50</b>	<b>0,00</b>
III. DEUDORES	3.334.961,72	2.387.544,92	<b>E ACREEDORES A CORTO PLAZO</b>	<b>10.316.174,95</b>	<b>11.118.531,62</b>
IV. INVERSIONES FINANC. TEMPORALES	0,00	294,87			
VI. TESORERIA	1.643.733,46	4.935.086,68	<b>TOTAL PASIVO</b>	<b>36.873.767,58</b>	<b>21.428.767,11</b>
<b>TOTAL ACTIVO</b>	<b>36.873.767,58</b>	<b>21.428.767,11</b>			

Teruel, 19 de marzo de 2.007

*Los Administradores:*



**D. JAVIER VELASCO RODRÍGUEZ**



**D. ARTURO ALIAGA LÓPEZ**



**D. LUIS ROLDÁN ALEGRE**



**D. JESÚS SÁNCHEZ FARRACES**



**D. CARLOS ESCÓ SAMPERIZ**



**D.ª NURIA MAS FARRE**



**D. JUAN JOSÉ PUERTA PASCUAL**

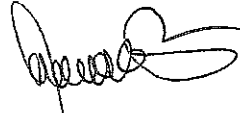

**D. JESÚS MARTÍN-CONSUEGRA LÓPEZ**



**D. ANTONIO GARCÍA VEREDA**



**D.ª LUCÍA GÓMEZ GARCÍA**



**D. ÁNGEL GRACIA LUCIA**



**D. FRANCISCO BONO RÍOS**



**D. JOAQUÍN TORRES RAMOS**



**D. JOSÉ A. PÉREZ CEBRIÁN**

# PLATEA GESTIÓN, S.A.

CUENTA DE PÉRDIDAS Y GANANCIAS ABREVIADA DE LOS EJERCICIOS 2.006 Y 2.005 (expresada en euros)

A. GASTOS	DEBE		HABER	
	2.006	2.005	2.006	2.005
1. Consumos de explotación	-347.601,36	-57.731,73		
2. Gastos de Personal				
a) Sueldos y salarios	139.634,06	116.366,03		
b) Cargas sociales	22.359,40	18.971,97		
4. Dotaciones amort. de innov.	25.609,11	17.610,54		
6. Otros gastos de explotación	460.219,18	376.127,54		
<b>I. BENEFICIO DE EXPLOTACION</b>	<b>0,00</b>	<b>0,00</b>	<b>60.027,62</b>	<b>278.610,70</b>
8. Gastos financieros y asimilados				
b) Por deudas empresas grupo	52.176,84			
c) Por otras deudas	81.282,09	79,51	35.196,18	24.266,00
<b>II. RESULTADOS FINANC. POSITIVOS</b>	<b>0,00</b>	<b>24.186,49</b>	<b>98.262,75</b>	<b>0,00</b>
<b>III. BENEFICIO ACTIVIDADES ORDINARIAS</b>	<b>0,00</b>	<b>0,00</b>	<b>158.290,37</b>	<b>254.424,21</b>
14. Gastos extraordinarios	447,88	0,00	0,00	0,00
<b>IV. RESULTADOS EXTRAORD. POSITIVOS</b>	<b>0,00</b>	<b>0,00</b>	<b>447,88</b>	<b>0,00</b>
<b>V. BENEFICIOS ANTES DE IMPUESTOS</b>	<b>0,00</b>	<b>0,00</b>	<b>158.738,25</b>	<b>254.424,21</b>
15. Impuesto sobre sociedades	0,00	0,00	-55.505,89	-89.048,47
<b>VI. RDOS. DEL EJERCICIO (BENEFICIOS)</b>	<b>0,00</b>	<b>0,00</b>	<b>103.232,36</b>	<b>165.375,74</b>
<b>B. INGRESOS</b>				
1. Ingresos de explotación				
b) Otros ingresos de explotación			240.192,77	192.733,65

Teruel, 19 de marzo de 2.007

*Los Administradores:*



**D. JAVIER VELASCO RODRÍGUEZ**



**D. ARTURO ALIAGA LÓPEZ**



**D. LUIS ROLDÁN ALEGRE**



**D. JESÚS SÁNCHEZ FARRACES**



**D. CARLOS ESCÓ SAMPERIZ**



**Dª. NURIA MAS FARRE**



**D. JUAN JOSÉ PUERTA PASCUAL**



**D. JESÚS MARTÍN-CONSUEGRA LÓPEZ**



**D. ANTONIO GARCÍA VEREDA**



**Dª. LUCÍA GÓMEZ GARCÍA**



**D. ÁNGEL GRACIA LUCIA**



**D. FRANCISCO BONO RÍOS**



**D. JOAQUÍN TORRES RAMOS**



**D. JOSÉ A. PÉREZ CEBRIÁN**

# PLATEA GESTIÓN, S.A.

## MEMORIA ABREVIADA DE LAS CUENTAS ANUALES DEL EJERCICIO 2006

### **1. ACTIVIDAD DE LA SOCIEDAD.**

Platea Gestión, S.A., (en adelante la Sociedad) se constituyó mediante escritura pública el 6 de julio de 2004, como Sociedad Anónima y figura inscrita en el Registro Mercantil de Teruel, Tomo 213, Folio 72, Hoja TE-3765. Tiene su domicilio social en Teruel, C/. Nicanor Villalta, Nº 5, Local.

El objeto social de la Sociedad es proyectar, construir, conservar, explotar y promocionar, por ella misma o a través de terceras personas, la Plataforma Logística – Industrial de Teruel "Platea", promovida, como proyecto Supramunicipal, por el Gobierno de Aragón a través de su empresa pública Suelo y Vivienda de Aragón, S.L., Sociedad Unipersonal y en particular las infraestructuras y equipamientos comprendidos en la misma, todo ello actuando por encargo del Gobierno de Aragón y según los términos y mandatos de actuación de éste, en nombre y por cuenta propia o en nombre propio y por cuenta ajena.

La Sociedad para el ejercicio de las actividades que integran su objeto social, podrán firmar convenios y acuerdos con las Administraciones públicas y particulares, obtener y gestionar financiación precisa y , asimismo, suscribir o asumir, administrar y transmitir acciones y participaciones de otras sociedades mercantiles.

### **2. BASES DE PRESENTACION DE LAS CUENTAS ANUALES.**

#### **a) Imagen fiel.**

Las cuentas anuales adjuntas han sido obtenidas de los registros contables de la Sociedad y se presentan de acuerdo con el Plan General de Contabilidad, de forma que muestran la imagen fiel del patrimonio, de la situación financiera y de los resultados de la Sociedad.

Dichas cuentas anuales, que han sido formuladas por el Consejo de Administración de la Sociedad, se someterán a la aprobación de la Junta General Ordinaria de Accionistas, estimándose que serán aprobadas sin ninguna modificación.

La sociedad cumple con los requisitos establecidos por la legislación mercantil para formular cuentas abreviadas por lo que se utiliza este formato para su presentación.

#### **b) Principios contables.**



Han sido aplicados los principios de contabilidad contenidos en el Plan General de Contabilidad así como normas generalmente admitidas por el Código de Comercio y la restante legislación mercantil.

### 3. DISTRIBUCION DE RESULTADOS.

El Consejo de Administración propondrá a la Junta General de Accionistas la compensación de los resultados negativos del ejercicio con beneficios de ejercicios futuros.

### 4. NORMAS DE VALORACION.

Las principales normas de valoración utilizadas por la Sociedad en la elaboración de sus cuentas anuales para el ejercicio, de acuerdo con las establecidas por el Plan General de Contabilidad, han sido las siguientes:

#### a) **Gastos de establecimiento.**

Los gastos de establecimiento están formados por los gastos de constitución y los de ampliaciones de capital y están contabilizados por los costes incurridos.

Representan, fundamentalmente, gastos en concepto de honorarios de escrituración y registro, que se amortizan a razón del 20% anual.

#### b) **Inmovilizado inmaterial.**

Comprende el coste de adquisición de aplicaciones informáticas que se amortizan mediante el método lineal durante su vida útil estimada que es de 4 años.

#### c) **Inmovilizado material.**

El inmovilizado material se presenta por su valor de coste de adquisición.

Los costes de reparación y mantenimiento así como otros costes de renovación, ampliación, o mejoras que no suponen un aumento de la productividad, capacidad o eficiencia, o un alargamiento de la vida útil de los equipos, son cargados, en su caso, directamente a la cuenta de Pérdidas y Ganancias en el ejercicio que se devengan.

La dotación anual de la amortización se calcula siguiendo el método lineal distribuyendo el coste del bien entre los años de vida útil estimada para cada elemento, según el detalle siguiente:

	<u>Años de vida útil estimada.</u>
Mobiliario y enseres.	10
Equipos para procesos de información.	4
Otro inmovilizado	4

**d) Existencias.**

Reflejan el valor de coste de los terrenos, así como las certificaciones de obra, el coste de la realización de infraestructuras del proyecto y otros gastos directos relacionados con la urbanización de la plataforma logística.

En la escritura de compraventa de los terrenos figura una cláusula "Asunción de sobrecostes procedimiento expropiatorio" en la que establece que "la vendedora en su condición de beneficiaria del procedimiento expropiatorio ha adquirido la titularidad... abonando a sus anteriores propietarios un precio ... Que, con base en dicho precio, al que se adiccionaron los gastos incurridos en la gestión por la vendedora, se produjo ... la transmisión a la adquirente mediante ampliación del capital ... No obstante, existe un número de antiguos propietarios no conformes con la valoración ofrecida por los terrenos de su propiedad los cuales han procedido a someter la determinación de dicho valor al criterio al Jurado de Expropiación .... Existe, en consecuencia, la posibilidad de que, ... el precio a abonar finalmente ... sea superior a aquel que fue estimado como base en la aportación al capital social ... En consecuencia, la adquirente asume expresamente, la obligación de abonar cualesquiera sobrecostes en relación con los antecitados valores unitarios y derivados de resoluciones administrativas o judiciales, fueran necesarios abonar a los anteriores propietarios".

**e) Ingresos a distribuir en varios ejercicios**

Corresponden a subvenciones oficiales no reintegrables recibidas para financiar el proyecto de plataforma logística-industrial de Teruel. Su reconocimiento e imputación a resultados, se realiza de conformidad con lo indicado en el Boletín num. 26 del Instituto de Contabilidad y Auditoría de Cuentas (consulta núm. 3) que establece que este tipo de ayudas se contabilizarán como ingresos a distribuir y se imputarán a resultados como ingresos extraordinarios del ejercicio en que se produzca la enajenación, depreciación o baja de las parcelas urbanizadas.

**f) Impuesto sobre beneficios.**

El Impuesto de Sociedades del ejercicio se calcula en función del resultado económico antes de impuestos, aumentado o disminuido, según corresponda, por las diferencias permanentes con el resultado fiscal, entendiéndose este como la base imponible del citado impuesto y minorado por las bonificaciones y deducciones en la cuota.

**g) Ingresos y gastos**

Los ingresos y gastos se imputan en función de la corriente real de bienes y servicios que representan y con independencia del momento en que se produce la corriente monetaria o financiera derivada de ellos.

No obstante, siguiendo el principio de prudencia, la Sociedad únicamente contabiliza los beneficios realizados a la fecha de cierre del ejercicio, en tanto que los riesgos y las pérdidas previsibles, aun siendo eventuales, se contabilizan tan pronto son conocidos.

**h) Aspectos medioambientales**

Las inversiones, gastos y responsabilidades de naturaleza medio ambiental se valoran y presentan de acuerdo con lo establecido en la Resolución del Instituto de Contabilidad y Auditoría de Cuentas de 25 de marzo de 2.002.

**6. ACTIVO INMOVILIZADO Y GASTOS DE ESTABLECIMIENTO**

Las variaciones habidas a lo largo del ejercicio en esta rúbrica han sido:

	<b>SALDO</b> <b>31.12.05</b>	<b>ADICIONES</b>	<b>RETIROS</b>	<b>TRASPASOS</b>	<b>SALDO</b> <b>31.12.06</b>
Gtos establecimiento	61.714,01	42.919,30	(16.869,32)	---	87.763,99
Inmovilizado inmat.	6.450,00	---	---	---	6.450,00
Amortiz. Inmov inmat	(1.513,46)	(1.612,50)	---	---	(3.125,96)
<b>SUBTOTAL</b>	<b>4.936,54</b>				<b>3.324,04</b>
Inmovilizado material	40.794,35	72,41	(575,00)	---	40.291,76
Amortiz. Inm. material	(4.577,59)	(7.127,29)	277,12	---	(11.427,76)
<b>SUBTOTAL</b>	<b>36.216,76</b>				<b>28.864,00</b>

**7. EXISTENCIAS**

Presentan el siguiente desglose:

	<b>SALDO</b> <b>31.12.05</b>	<b>ADICIONES</b>	<b>RETIROS</b>	<b>TRASPASOS</b>	<b>SALDO</b> <b>31.12.06</b>
Terrenos	5.727.628,54	1.241.976,03	---	---	6.969.604,57
Obra en curso	8.274.383,17	16.530.083,07	---	---	24.804.466,24
<b>TOTAL</b>	<b>14.002.011,71</b>				<b>31.774.070,81</b>

La totalidad de los terrenos han sido adquiridos a dos socios de la compañía o aportados en la ampliación del capital realizada en el ejercicio 2005. El precio por el que se adquirieron ha sido el mismo que habían soportado como coste los socios vendedores.

Los costes activados en el ejercicio corresponden fundamentalmente a calificaciones de obra y otros gastos de urbanización de la plataforma, habiéndose activado gastos financieros por 133 miles de euros.

## 8. FONDOS PROPIOS.

El movimiento habido en las cuentas de "Fondos Propios" durante el ejercicio ha sido el siguiente:

	SALDO 31.12.05	CARGOS	ABONOS	SALDO 31.12.06
Capital Social	6.000.000,00		--- 4.000.000,00	10.000.000,00
Resultados negativos ej. ant.	(24.388,77)	(165.375,74)		(189.764,51)
PyG	(165.375,74)	165.375,74	(103.232,36)	(103.232,36)

El Capital Social al 31 de diciembre de 2006, estaba representado por 10.000 acciones nominativas de 1.000 euros de valor nominal cada una de ellas, totalmente suscritas y desembolsadas. Todos los títulos son representativos de los mismos derechos económicos y políticos

Las anotaciones realizadas durante el ejercicio en esta rúbrica del balance provienen de la aplicación de los resultados de 2005 y de la ampliación de capital, acordado en Junta General de 2 de noviembre de 2005, realizada mediante la emisión y puesta en circulación de 4.000 acciones nominativas de 1.000 euros de valor nominal íntegramente suscritas y desembolsadas.

La distribución del porcentaje de participación en el Capital es la siguiente:

SUELO Y VIVIENDA DE ARAGÓN, S.L.	41%
AYUNTAMIENTO DE TERUEL	10%
C.A.I.	6%
IBERCAJA	6%
CAJA RURAL DE TERUEL	6%
DIPUTACIÓN PROVINCIAL DE TERUEL	6%
INFOINVEST	25%

La sociedad forma parte de un grupo empresarial, si bien no está obligada a la formulación de cuentas anuales consolidadas en los términos establecidos en la legislación mercantil ya que esa obligación concierne, en su caso, a su sociedad dominante .

## 9. SUBVENCIONES

Obedecen a dos subvenciones concedidas por el Gobierno de Aragón, a través del departamento de Economía Hacienda y Empleo, una concedida en el ejercicio 2005 por 4,5 millones de euros para el pago del proyecto Polígono la Paz – Plataforma Logística Industrial de Teruel, que fue cobrada íntegramente en dicho ejercicio, y otra concedida en 2006 por importe de 7,7 millones de euros, de los que 2 millones van destinados al polígono y los 5,7 restantes al sistema ferroviario proyectado para la Plataforma, y que ha sido cobrada íntegramente en el ejercicio.

Los activos a los que afecta dicha subvención son los que se recogen en la rúbrica de existencias, habiéndose cumplido en el ejercicio con las condiciones requeridas en su concesión.

## 10. EMPRESAS DEL GRUPO Y ASOCIADAS

Al 31 de diciembre de 2006 no hay saldos pendientes con compañías del grupo.

Durante el ejercicio se ha realizado las siguientes operaciones con compañías vinculadas:

	<u>Miles de €</u>
Compras de terrenos	1.242
Compras y otros gastos	59

## 11. INGRESOS Y GASTOS.

La rúbrica de consumos tiene la siguiente composición:

Compra de terrenos y solares	1.241.976,03
Certificaciones de obra	16.182.481,71
Variación de existencias	<u>(17.772.059,10)</u>
	<b>(347.601,36)</b>

El saldo acreedor de la rúbrica de consumos obedece a que se han considerado como variación de existencias 50 miles de euros de "gastos de personal" 215 miles de euros de otros gastos imputados en la rúbrica de "servicios profesionales" y 133 miles de euros de gastos financieros, además de haberse repercutido a terceros costes soportados por 51 miles de euros que no figuran como existencias al cierre del ejercicio.

El epígrafe "Gastos de personal" de la cuenta de Pérdidas y Ganancias presenta la siguiente composición:

Sueldos y salarios	139.634,06
Seguridad Social a cargo de la empresa	22.285,81
Otros gastos sociales	<u>73,59</u>
<b>TOTAL</b>	<b>161.993,46</b>

## 12. OTRA INFORMACION.

Durante el presente ejercicio los miembros del Consejo de Administración han devengado percepciones en concepto de dietas por importe de 13.538 euros.

El importe de los honorarios de los auditores de cuentas en el ejercicio 2006 asciende a 6.000 euros.

Los miembros del Consejo de Administración que ejercen cargos o tienen participación en sociedades con el mismo, análogo o complementario género de actividad, son las que se incluyen en Anexo I.

Durante el ejercicio 2006 la Compañía no ha realizado ninguna operación con sus propias acciones.

### 13. INFORMACIÓN MEDIOAMBIENTAL.

Los Administradores manifiestan que en la contabilidad de la Sociedad, no existe ninguna partida que deba ser incluida en el documento aparte de información medioambiental previsto en la Orden del Ministerio de Justicia de 8 de octubre de 2.001, ni es necesario suministrar la información en la memoria establecida en el R.D. 437/98 de 20 de marzo.

Teruel, 19 de marzo de 2006



D. JAVIER VELASCO RODRÍGUEZ



D. ARTURO ALIAGA LÓPEZ

D. LUIS ROLDÁN ALEGRE

D. JESÚS SANCHEZ FARRACES



D. CARLOS ESCO SAMPERIZ



D.ª NURIA MAS FARRE

D. JUAN JOSÉ PUERTA PASCUAL

D. JESÚS MARTÍN-CONSUEGRA LÓPEZ



D. ANTONIO GARCÍA VEREDA



D.ª LUCÍA GÓMEZ GARCÍA



D. ÁNGEL GRACIA LUCÍA



D. FRANCISCO BONO RÍOS



D. JOAQUÍN TORRES RAMOS



D. JOSÉ A. PÉREZ CEBRIÁN



**COMPOSICIÓN DEL CAPITAL SOCIAL DE LA ENTIDAD.**

Entidad	Importe	Porcentaje
Suelo y Vivienda de Aragón, S.LU.	4.100.000.- €	41 %
Infoinvest, S.A.	2.500.000.- €	25%
Ayuntamiento de Teruel	1.000.000.- €	10%
Diputación Provincial de Teruel	600.000.- €	6%
Caja Rural Teruel	600.000.- €	6%
Ibercaja	600.000.- €	6%
Caja de la Inmaculada	600.000.- €	6%
<b>TOTAL</b>	<b>10.000.000.- €</b>	<b>100%</b>

**COMPOSICION DEL CONSEJO DE ADMINISTRACION.**

Apellidos y Nombre	Entidad representada
Velasco Rodríguez Javier	Suelo y Vivienda de Aragón S.L.U
Sánchez Farracés Jesús	Suelo y Vivienda de Aragón S.L.U
Mas Farre Nuria	Suelo y Vivienda de Aragón S.L.U
Escó Samperiz Carlos	Suelo y Vivienda de Aragón S.L.U
Roldan Alegre Luis	Suelo y Vivienda de Aragón S.L.U
Aliaga Lopéz Arturo	Suelo y Vivienda de Aragón S.L.U
Puerta Pascual Juan José	Infoinvest, S.A.
Martín Consuegra López de la Nieta Jesús	Infoinvest, S.A.
García Vereda Antonio	Infoinvest, S.A.
Gómez García Lucía	Ayuntamiento de Teruel
Gracia Lucia Ángel	Diputación Provincial de Teruel
Pérez Cebrián José Antonio	Caja Rural de Teruel
Bono Ríos Francisco	Ibercaja
Torres Ramos Joaquín	Caja de la Inmaculada



## **SUBVENCIONES Y TRANSFERENCIAS RECIBIDAS**

### **Corrientes**

Entidad Concedente	Importe	Descripción
Gobierno de Aragón	2.000.000.- €	Fondo de inversiones de Teruel 2006. Obras de urbanización Plataforma Logístico-Industrial de Teruel "PLATEA".
Gobierno de Aragón	5.700.000.- €	Fondo de inversiones de Teruel 2006. Obras Ramal Ferroviario PLATEA- Estación de Cella.



## ANEXO I

### INFORMACIÓN SEGÚN ART. 127 TER. DE LA LEY DE SOCIEDADES ANÓNIMAS:

Los miembros del Consejo de Administración que ejercen cargos o tienen participación en sociedades con el mismo, análogo o complementario género de actividad, son:

CONSEJERO	SOCIEDAD	CARGO	% PARTICIP.
D. JUAN JOSÉ PUERTA PASCUAL	INFOINVEST, S.A.	PRESIDENTE-CONSEJERO	---
	PARQUE EMPRESARIAL DE VILLAESCUSA, SL	VICEPRESIDENTE-CONSEJERO	---
	SUELO EMPRESARIAL DEL ATLÁNTICO, S.L.	VICEPRESIDENTE-CONSEJERO	---
	PARQUE EMPRESARIAL DE SAGUNTO, S.L.	VICEPRESIDENTE-CONSEJERO	---
	PARQUE EMPRESARIAL DE REQUENA, S.L.	VICEPRESIDENTE-CONSEJERO	---
	A.I. ABRA INDUSTRIAL, S.A.	ADMINISTRADOR MANCOMUNADO	---
	INGRUINSA, S.A.	ADMINISTRADOR MANCOMUNADO	---
D. JESÚS MARTÍN-CONSUEGRA LÓPEZ	PARQUE EMP. PRINCIPADO DE ASTURIAS, SL	ADMINISTRADOR MANCOMUNADO	---
	SUELO EMPRESARIAL DE ATLÁNTICO, S.L.	CONSEJERO-DELEGADO	---
D. ANTONIO GARCÍA VEREDA	PARQUE EMP. DE SAGUNTO, S.L.	CONSEJERO-DELEGADO	---
	PARQUE EMPRESARIAL DE VILLAESCUSA, SL	CONSEJERO	---
	SUELO EMPRESARIAL DEL ATLÁNTICO, S.L.	CONSEJERO-DELEGADO	---
	PARQUE EMPRESARIAL DE SAGUNTO, S.L.	CONSEJERO	---
	GESTIÓN DEL SUELO DE ENSIDESA, S.L.	CONSEJERO	---
	PARQUE EMPRESARIAL DE CANTABRIA, S.L.	CONSEJERO	---
	A.I. ABRA INDUSTRIAL, S.A.	ADMINISTRADOR MANCOMUNADO	---
	INGRUINSA, S.A.	ADMINISTRADOR MANCOMUNADO	---
D. FRANCISCO BONO RÍOS	PARQUE EMP. PRINCIPADO DE ASTURIAS, SL	ADMINISTRADOR MANCOMUNADO	---
	PLAZA, S.A.	CONSEJERO	18,18
D. JOAQUÍN TORRES RAMOS	ECOCIUDAD VALDESPARTERA ZARAGOZA, S.A.	CONSEJERO	10,00
	PLAZA, S.A.	CONSEJERO	---
Dª. LUCÍA GÓMEZ GARCÍA	REVITER, S.L.U.	PRESIDENTE	100
Dª. NURIA MAS FARRE	SUELO Y VIVIENDA DE ARAGÓN, S.L.U.	GERENTE	---
	ECOCIUDAD VALDESPARTERA ZARAGOZA, S.A.	CONSEJERA	---
	PLHUS, PLATAFORMA LOGÍSTICA, S.L.	CONSEJERA	---
D. JAVIER VELASCO RODRÍGUEZ	SUELO Y VIVIENDA DE ARAGÓN, S.L.U.	CONSEJERO	---
	ECOCIUDAD VALDESPARTERA ZARAGOZA, S.A.	CONSEJERO-VICEPRESIDENTE 1º	---
	ZARAGOZA ALTA VELOCIDAD 2002, S.A.	CONSEJERO-PRESIDENTE	---
	PLAZA, S.A.	CONSEJERO-VICEPRESIDENTE 2º	---
	EXPOAGUA ZARAGOZA 2008, S.A.	CONSEJERO-PRESIDENTE	---
	CIUDAD DEL MOTOR, S.A.	CONSEJERO	---
	PLHUS PLATAFORMA LOGÍSTICA, S.L.U.	CONSEJERO-PRESIDENTE	---
D. JESÚS SÁNCHEZ FARRACES	SUELO Y VIVIENDA DE ARAGÓN, S.L.U.	CONSEJERO	---
	TERMINAL MARÍTIMA DE ZARAGOZA	CONSEJERO	---
	ZARAGOZA ALTA VELOCIDAD 2002, S.A.	CONSEJERO	---
	PLHUS PLATAFORMA LOGÍSTICA, S.L.U.	CONSEJERO	---
	CIUDAD DEL MOTOR, S.A.	CONSEJERO	---
D. CARLOS ESCO SAMPERIZ	CONSORCIO URBANISITICO CANFRANC 2000	PRESIDENTE	---
	PLAZA, S.A.	CONSEJERO DELEGADO	---
	PLHUS, S.A.	CONSEJERO	---
	SUELO Y VIVIENDA DE ARAGÓN, S.L.U.	CONSEJERO	---

El resto de Consejeros no ejercer cargos ni tienen participación en sociedades con mismo, análogo o complementario género de actividad.

