

**CUENTAS ANUALES
DE LAS EMPRESAS PÚBLICAS DE LA COMUNIDAD AUTÓNOMA DE ARAGÓN**

SOCIEDADES MERCANTILES

Inmuebles Gran Teatro Fleta, S.L.

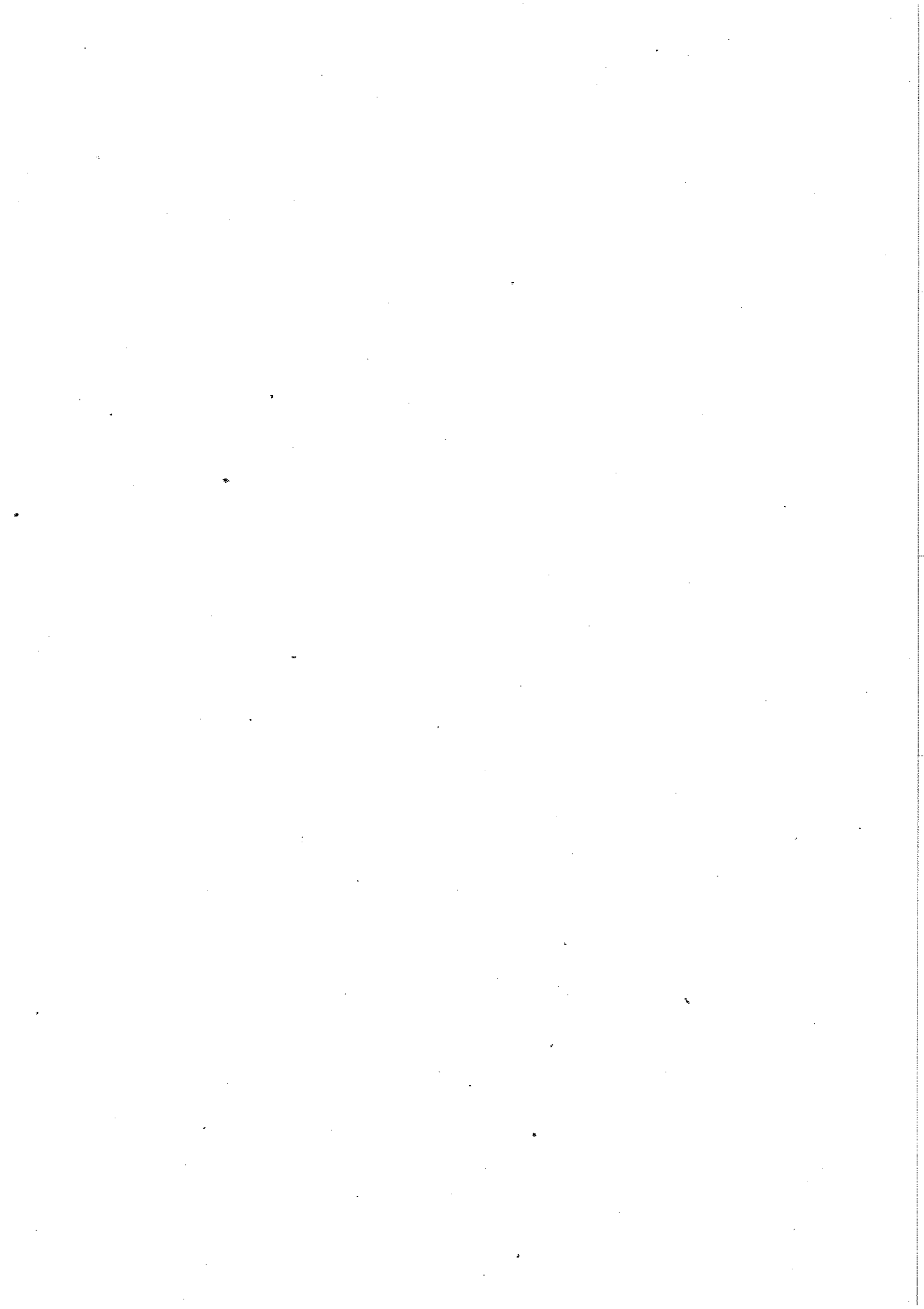

Balance de Situación del ejercicio 2006

ACTIVO	Ejercicio 2006	Ejercicio 2005
B) Inmovilizado	652.328,48	652.431,04
II. Inmovilizaciones inmateriales	44,02	146,58
III. Inmovilizaciones materiales	652.284,46	652.284,46
D) Activo circulante	12.655,97	2.227,64
III. Deudores	0,00	0,00
VI. Tesorería	12.655,97	2.227,64
TOTAL GENERAL (A + B + C + D)	664.984,45	654.658,68

PASIVO	Ejercicio 2006	Ejercicio 2005
A) Fondos propios	652.667,73	646.259,45
I. Capital suscrito	307.650,00	307.650,00
II. Prima de emisión	2.564.906,52	2.564.906,52
III. Reservas	1.648,04	518,96
V. Resultados de ejercicios anteriores	-2.227.945,11	-773.119,99
VI. Pérdidas y ganancias (beneficio o pérdida)	6.408,28	-1.453.696,04
E) Acreedores a corto plazo	12.316,72	8.399,23
TOTAL GENERAL (A + B + C + D + E + F)	664.984,45	654.658,68

HABER	Ejercicio 2006	Ejercicio 2005
B) INGRESOS (B.1 a B.8)	25.350,41	18.245,01
B.1. Ingresos de explotación	17.952,32	18.130,32
b) Otros ingresos de explotación	17.952,32	18.130,32
B.I. PERDIDAS DE EXPLOTACION (A1+A2+A3+A4+A5-B1)	11.319,92	11.076,77
B.2. Ingresos financieros	0,00	0,00
c) otros	0,00	0,00
B.II. RESULTADOS FINANCIEROS NEGATIVOS (A6+A7+A8-B2-B3)	0,00	19,09
B.III. PERDIDAS DE LAS ACTIVIDADES ORDINARIAS (BI+BII-AI-AII)	11.319,92	11.095,86
B.7. Ingresos extraordinarios	7.398,09	114,69
B.IV. RESULTADOS EXTRAORDINARIOS NEGATIVOS (A9+A10+A11+A12+A13+A14-B7-B8)	0,00	1.442.600,18
B.V. PERDIDAS ANTES DE IMPUESTOS (BIII+BIV-AIII-AIV)	0,00	1.453.696,04
B.VI. RESULTADO DEL EJERCICIO (PERDIDAS) (BV+A14+A15)	0,00	1.453.696,04

En Zaragoza, a 31 de marzo de 2007, quedan formulados el Balance de Situación y la Cuenta de Pérdidas y Ganancias, dando su conformidad firma la Administradora de la entidad:

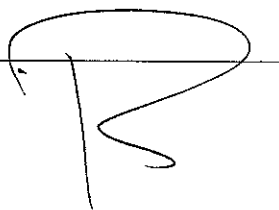

Dña. Pilar NAVARRETE HERNANDEZ

Inmuebles G.T.F., S.L.

Cuentas Anuales del ejercicio 2006

INMUEBLES G.T.F., S.L.

Memoria de las Cuentas Anuales correspondientes al ejercicio económico del 1 de enero de 2006 al 31 de diciembre de 2006

0. IDENTIFICACION DE LA EMPRESA

La entidad Inmuebles G.T.F., S.L., fue constituida por tiempo indefinido, el 30 de junio de 1.997, siendo en la actualidad su forma jurídica de Sociedad Limitada, regulada por Ley 2/1995, de 23 de marzo.

En la fecha de cierre del ejercicio económico, la entidad tiene como domicilio Paseo María Agustín, nº 36 (Edificio Pignatelli) de Zaragoza, siendo su número de identificación fiscal B50722842.

Está inscrita en el Registro Mercantil de Zaragoza, folio 182, tomo 2079 del archivo, hoja Z-20638, inscripción 1ª, de fecha 18 de agosto de 1997.

1. ACTIVIDAD DE LA EMPRESA

El artículo 2 de los Estatutos señala que la sociedad tiene por objeto:

- a. La promoción, adquisición, transmisión, enajenación, urbanización, división, parcelación, construcción, arrendamiento no financiero y explotación de toda clase de bienes inmuebles, terrenos, fincas rústicas y urbanas, así como la realización de promociones inmobiliarias, proyectos urbanísticos, estudios de inversión en inmuebles, constitución, dirección y administración de comunidades de propietarios y todo lo relacionado con la actividad constructora y comercial del sector inmobiliario, excluida la intermediación.
- b. Explotación de espectáculos cinematográficos, teatrales, musicales y similares en locales propios o ajenos, así como todos los negocios antecedentes consecuentes, como la producción, copia y doblaje de películas y videos, así como la venta de locales anexos de artículos relacionados con la actividad principal.

Su actividad principal es el arrendamiento de inmuebles dedicados a espectáculos cinematográficos, teatrales, musicales y similares.

El Gobierno de Aragón, en virtud del Decreto 218/1998, de 23 de diciembre, autorizó la adquisición de la totalidad de las participaciones sociales de "Inmuebles G.T.F., S.L.", propietaria del Teatro Fleta. Se formalizó la compraventa en escritura pública otorgada el 30 de diciembre de 1998, ante el notario, con residencia en Zaragoza, D. José Andrés García Lejarreta (nº 2830 de Protocolo), completada con otra, otorgada ante el mismo Notario el 19 de enero de 1999 (nº 43 de Protocolo).

De este modo, la Comunidad Autónoma es la única titular de participaciones de "Inmuebles G.T.F., S.L." que en consecuencia, tiene la consideración de empresa pública, quedando adscrita al Departamento de Cultura y Turismo en virtud del Acuerdo de Consejo de Gobierno de la Diputación General de Aragón, de fecha 19 de

Inmuebles G.T.F., S.L.

Cuentas Anuales del ejercicio 2006

septiembre de 2000. Actualmente la Dirección General de Cultura pertenece al Departamento de Educación, Cultura y Deporte del Gobierno de Aragón.

Durante el ejercicio 2006, no se ha realizado ninguna actividad, dado que el edificio del Teatro Fleta se encuentra en obras

2. BASES DE PRESENTACION DE LAS CUENTAS ANUALES

a) Imagen fiel

Las cuentas anuales se presentan de acuerdo con el Plan General de Contabilidad y la normativa legal vigente, de forma que muestran la imagen fiel del patrimonio, de la situación financiera y de los resultados de Inmuebles G.T.F., S.L.

Estas cuentas anuales han sido formuladas por la Administradora de la sociedad y se someterán a la aprobación de la Junta General de socios estimándose que serán aprobadas sin ninguna modificación.

b) Principios contables

Tanto en el desarrollo del proceso contable del ejercicio económico, como en la confección de las presentes cuentas anuales no se ha vulnerado ningún principio contable obligatorio a que se refiere el artículo 38 del Código de Comercio y parte primera del Plan General de Contabilidad.

Tampoco ha sido necesario, ni ha creído conveniente el administrador de la entidad, la aplicación de principios contables facultativos distintos de los obligatorios a que se refiere el artículo 38.1 del Código de Comercio y la parte primera del Plan General de Contabilidad.

c) Comparación de la información

No se ha producido ninguna razón excepcional que justifique la modificación de la estructura del Balance ni de la Cuenta de Pérdidas y Ganancias del ejercicio anterior, según se prevé en el artículo 36 del Código de Comercio y en la parte cuarta del Plan General de Contabilidad.

Tampoco existe ninguna causa que impida la comparación de los estados financieros del ejercicio actual con los del año anterior.

d) Elementos recogidos en varias partidas

No existen elementos patrimoniales del Activo o del Pasivo que figuren en más de una partida del Balance.

3. DISTRIBUCION DE RESULTADOS

El resultado positivo del ejercicio asciende a 6.402,28 euros . La propuesta de distribución del Resultado a que se refiere el artículo 171 del Texto Refundido de la Ley de Sociedades Anónimas por parte de la Administradora es la siguiente:

A Reserva Legal.....	640,23 €
A Compensación de Pérdidas.....	5.762,05 €
TOTAL DISTRIBUIDO	6.402,28 €

4. NORMAS DE VALORACION

Las principales normas de valoración utilizadas en la elaboración de las cuentas anuales para el ejercicio anual terminado el 31 de diciembre de 2006, de acuerdo con las establecidas por el Plan General de Contabilidad, han sido las siguientes:

4.1 INMOVILIZADO INMATERIAL

En el epígrafe "Propiedad Industrial", se recoge el derecho al uso del nombre comercial de la empresa, habiéndose incluido los gastos de tramitación e inscripción en el correspondiente registro, de acuerdo a lo previsto por la Resolución de 21 de enero de 1992 dictada por el ICAC.

4.2 INMOVILIZADO MATERIAL

Los bienes comprendidos en el inmovilizado material se encuentran valorados a su precio de adquisición, el cual incluye los gastos adicionales que se producen hasta la puesta en condiciones de funcionamiento del bien.

La dotación anual a la amortización realizada se ha determinado aplicando un método sistemático que permite distribuir el precio de adquisición o coste de producción durante la vida útil estimada del inmovilizado.

Una provisión corrige el valor de las construcciones y las otras instalaciones, dado que se desconoce la repercusión que las obras en el edificio del Teatro Fleta tendrán sobre el valor de los citados elementos.

4.3 ACCIONES PROPIAS

La entidad no tenía al principio del ejercicio ni ha adquirido durante el mismo acciones propias.

4.4 SUBVENCIONES

Durante el ejercicio 2006 a la sociedad le ha sido concedida por parte de la Diputación General de Aragón, una subvención como ayuda para los gastos de mantenimiento, servicios y suministros del edificio Gran Teatro Fleta, por importe de 17.952,32 euros, la cual se ha imputado totalmente al resultado del ejercicio.

4.5 IMPUESTO SOBRE BENEFICIOS

El gasto correspondiente al Impuesto sobre Sociedades del ejercicio se calcula en función del resultado económico antes de impuestos, aumentado o disminuido, según corresponda, por las diferencias permanentes con el resultado fiscal, entendiéndose este como la base imponible del citado impuesto, minorado por las bonificaciones y deducciones en la cuota, excluidas las retenciones y pagos a cuenta.

El resultado del ejercicio ha sido positivo por 6.408,28 euros una vez ajustado por las siguientes partidas:

Gasto por Impuesto de Sociedades	2.314,36 €
Ajustes positivos en el Impuesto de Sociedades	2.314,36 €
Diferencias Permanentes	1.306,25 €

4.6 INGRESOS Y GASTOS

Los ingresos y gastos han sido imputados en función del criterio del devengo, es decir, cuando se ha producido la corriente real de bienes y servicios que los mismos representan, con independencia del momento en que se produzca la corriente monetaria o financiera derivada de ellos.

No obstante, siguiendo el principio de prudencia, únicamente se han contabilizado los beneficios realizados a la fecha de cierre del ejercicio, en tanto que los riesgos previsibles y las pérdidas, incluso las eventuales, se contabilizan tan pronto son conocidas.

Por último, los gastos de compras, incluidos los transportes y los impuestos que han recaído sobre las adquisiciones, con exclusión del impuesto indirecto soportado deducible, se han considerado como mayor valor de las compras.

5. INMOVILIZACIONES INMATERIALES

El movimiento de la cuenta durante el ejercicio ha sido:

Concepto	Saldo inicial	Adiciones	Trasposos	Retiros	Saldo final
Coste					
Propiedad Industrial	512,82	0,00	0,00	0,00	512,82
Total coste	512,82	0,00	0,00	0,00	512,82
Amortización Acumulada					
Propiedad Industrial	366,24	102,56	0,00	0,00	460,80
Total coste	366,24	102,56	0,00	0,00	460,80
Saldo Neto					
Propiedad Industrial	146,58				44,02
Total coste	146,58				44,02

6. INMOVILIZACIONES MATERIALES

El movimiento habido durante el ejercicio, en las diferentes cuentas del inmovilizado material y de sus correspondientes amortizaciones acumuladas, ha sido el siguiente:

Concepto	Saldo inicial	Adiciones	Trasposos	Retiros	Saldo final
Coste					
Terrenos y bienes naturales	652.284,46	0,00	0,00	0,00	652.284,46
Construcciones	429.677,65	0,00	0,00	0,00	429.677,65
Otras instalaciones	25.415,91	0,00	0,00	0,00	25.415,91
Total	1.107.378,02	0,00	0,00	0,00	1.107.378,02
Amortización acumulada					
Terrenos y bienes naturales	0,00	0,00	0,00	0,00	0,00
Construcciones	116.693,59	9.667,75	0,00	0,00	126.361,34
Otras instalaciones	14.583,84	2.033,27	0,00	0,00	16.617,11
Total	131.277,43	11.701,02	0,00	0,00	142.978,45
Provisiones					
Terrenos y bienes naturales	0,00	0,00	0,00	0,00	0,00
Construcciones	312.984,06	0,00	0,00	9.667,75	303.316,31
Otras instalaciones	10.832,07	0,00	0,00	2.033,27	8.798,80
Total	323.816,13	0,00	0,00	11.701,02	312.115,11

Saldos netos					
Terrenos y bienes naturales	652.284,46				652.284,46
Construcciones	0,00				0,00
Otras instalaciones	0,00				0,00
Total	652.284,46				652.284,46

AMORTIZACION DEL EDIFICIO FLETA

Como consecuencia de determinadas operaciones de escisión, que se detallan en la Memoria del ejercicio 1998, la Sociedad en el acto fundacional percibió el inmueble sito en Zaragoza, denominado GRAN TEATRO FLETA. Este bien quedó incorporado a los libros de contabilidad por el mismo valor que figuraban en los de la entidad transmitente, con anterioridad a la realización de la operación, los cuales se habían revalorizado en una anterior operación de fusión de empresas de grupo. Por todo ello, se detallaban los valores históricos y contables, conforme al siguiente esquema:

Edificio Fleta	Costes	Valor suelo	Valor construcción	Amortización
Coste histórico	1.166.539,59	215.933,25	950.606,34	140.888,64
Coste contabilidad beneficiaria	2.451.907,01	564.713,77	1.887.193,24	150.040,86

7. FONDOS PROPIOS

CAPITAL SOCIAL

Al 31 de diciembre de 2006, el capital social de Inmuebles G.T.F., S.L. asciende a 307.650,00 euros, representado por 102.550 participaciones de 3,00 euros de valor nominal cada una de ellas, iguales, indivisibles y acumulables, desembolsadas al cien por cien y numeradas correlativamente de la 1 a la 102.550, ambas inclusive.

PRIMA DE EMISION

Tal y como se señalaba en la Memoria del ejercicio 1998, previamente a la adquisición de la sociedad por la Comunidad Autónoma de Aragón, por acuerdo de la Junta General de 2 de diciembre de 1998, elevado a escritura pública el día 15 del mismo mes y años, se amplió el capital de la sociedad, con la prima de emisión de acciones que figura en el balance.

OTRA INFORMACION

El saldo de la cuenta 120 Remanente, que asciende a 11.290,78 euros se destina:

- A Reserva Legal: 1.129,08 €
- A compensación de resultados negativos de ejercicios anteriores: 10.161,70 €

8. RETRIBUCION Y OTRAS PRESTACIONES AL ADMINISTRADOR DE LA SOCIEDAD

Durante el ejercicio económico a que se refiere esta memoria no ha sido satisfecho importe alguno al Administrador en concepto de sueldo, dietas y otras remuneraciones.

Al 31 de diciembre de 2006, la sociedad no tiene concedido anticipo o crédito al Administrador, ni tampoco compromisos adquiridos con el mismo en materia de pensiones o premios de jubilación, seguros de vida o indemnizaciones especiales.

9. SITUACION FISCAL

La conciliación del resultado contable del ejercicio con la base imponible del Impuesto sobre Sociedades es la siguiente:

Resultado contable del ejercicio	6.408,28 €
Gastos no deducibles	1.306,25
Base imponible	7.714,53 €

El detalle de la Carga Fiscal y el líquido a ingresar por Impuesto sobre Beneficios es el siguiente:

Impuesto sobre beneficios devengado	2.314,36€
Crédito por pérdidas a compensar ej. Anteriores	2.314,36 €
Cuota a ingresar por impuesto sobre sociedades	0,00 €

Las bases imponibles negativas obtenidas en los últimos ejercicios han sido:

	Derecho inicial	Aplicado en 2006	Imputado en ej. Anteriores	Remanente	Año límite
Base Imponible Negativa 1997	11.728,59	7.714,53	0,00	4.014,06	2012
Base Imponible Negativa 1998	428.359,65	0,00	0,00	428.359,65	2013
Base Imponible Negativa 1999	49.495,86	0,00	0,00	49.495,86	2014
Base Imponible Negativa 2001	57.478,59	0,00	0,00	57.478,59	2016
Base Imponible Negativa 2002	67.156,97	0,00	0,00	67.156,97	2017
Base Imponible Negativa 2003	58.524,09	0,00	0,00	58.524,09	2018
Base Imponible Negativa 2004	58.229,77	0,00	0,00	58.229,77	2019
Base Imponible Negativa 2005	1.453.696,04	0,00	0,00	1.453.696,04	2020

10. OTROS ASPECTOS DE LA SITUACION FISCAL

La sociedad tiene abiertos a inspección los cuatro últimos ejercicios en relación con los impuestos que son de aplicación. Debido a las diferentes interpretaciones que pudieran darse de la normativa fiscal vigente, podrían existir contingencias fiscales cuya cuantificación objetiva no es posible determinar en la actualidad. No obstante, en opinión del administrador éstas no afectarían significativamente en caso de producirse.

11. MEDIO AMBIENTE

Dada la actividad a la que se dedica la sociedad, la misma no tiene responsabilidades, gastos activos, ni provisiones y contingencias de naturaleza medioambiental que pudieran ser significativos en relación con el patrimonio, la situación financiera y los resultados de la misma. Por este motivo no se incluyen desgloses específicos en la presente memoria respecto a información de cuestiones medioambientales.

12. HECHOS POSTERIORES AL CIERRE

A juicio de los Administradores de la sociedad de la Sociedad no se ha producido ninguna circunstancia de carácter sustantivo con posterioridad al cierre del ejercicio.

En Zaragoza, a 31 de marzo de 2007, queda formulada la Memoria, dando su conformidad firma la Administradora de la entidad:

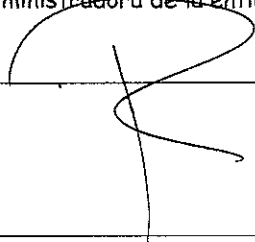

Dña. Pilar NAVARRETE HERNANDEZ

LIQUIDACIÓN DEL PRESUPUESTO DE EXPLOTACIÓN

EJERCICIO 2006

DEBE	Presupuesto			Desviación	HABER	Presupuesto			Desviación
	Presupuesto	Realizado	Desviación			Presupuesto	Realizado	Desviación	
- REDUCCIÓN DE EXISTENCIAS					- AUMENTO DE EXISTENCIAS				
- APROVISIONAMIENTOS					- IMPORTE NETO DE LA CIFRA DE NEGOCIOS	0	0	0	0
- GASTOS DE PERSONAL	0	0	0	0	- Ventas Netas				
- Sueldos y salarios					- Prestación de Servicios				
- Seguridad Social a cargo de la Empresa					- INGRESOS ACCESORIO EXPLOTACIÓN	0	0	0	0
- Indemnizaciones					- Arrendamientos				
- Aportaciones sistemas compl. pensiones					- Otros Ingresos accesorios explotación				
- Otros gastos de personal					- SUBVENCIONES EXPLOTACIÓN RECIBIDAS	6.130	17.952	-11.822	
- DOTACIONES EJERCICIO AMORTIZACIÓN	45.773	11.804	33.969		- De la Comunidad Autónoma				
- De Inmovilizado material	45.670	11.701	33.969		- Otras Subvenciones Explotación recibidas	6.130	17.952	-11.822	
- De Inmovilizado Inmaterial	103	103	0		- TRABAJOS REALIZADOS PARA INMOVILIZ.				
- De gastos de establecimiento					- PROVISIONES APLICADAS				
- DOTACIÓN A LAS PROVISIONES	0	0	0	0	- INGRESOS FINANCIEROS Y ASIMILADOS	0	0	0	0
- De existencias					- Dividendos				
- De tráfico					- Intereses				
- Financieras					- Otros Ingresos financieros y asimilados				
- Otras dotaciones a las provisiones									
- OTROS GASTOS DE EXPLOTACIÓN	17.344	17.469	-125						
- Servicios exteriores	1.200	3.487	-2.287						
- Tributos	13.710	13.982	-272						
- Otros gastos de gestión corriente	2.434	0	2.434						
- Dotación al fondo de reversión									
- SUBVENCIONES EXPLOTAC. CONCEDIDAS									
- GASTOS FINANCIEROS Y ASIMILADOS									
- TOTAL GASTOS ACTIVIDAD ORDINARIA	63.117	29.272	33.845		- TOTAL INGRESOS ACTIVIDAD ORDINARIA	6.130	17.952	-11.822	
- RTDO ACTIVIDADES ORDINARIAS (Bº)					- RTDO ACTIVIDADES ORDINARIAS (PÉRDIDAS)	56.987	11.320	45.667	
- RTDO EXTRAORDINARIOS NEGATIVOS					- RESULTADOS EXTRAORDINARIOS POSITIVOS		7.398	-7.398	
- IMPUESTOS									
- RESULTADO DEL EJERCICIO (BENEFICIO)		6.408	63.395		- RESULTADO DEL EJERCICIO (PÉRDIDAS)	56.987			

Zaragoza, a 31 de marzo de 2007
 LA ADMINISTRADORA ÚNICA

Fdo. Pilar Navarrete Hernández

INMUEBLES G.T.F., S.L.

LIQUIDACIÓN DEL PRESUPUESTO DE CAPITAL

EJERCICIO

2006

APLICACIÓN DE FONDOS				ORIGEN DE FONDOS			
	Presupuesto	Realización	Desviación		Presupuesto	Realización	Desviación
GASTOS AMORTIZABLES				RECURSOS GENERADOS POR LAS OPERACIONES			
Gastos de establecimiento				Resultado del ejercicio	-11.213,68	-887,25	-10.326,43
Gastos formalización deudas				Amortizaciones	-56.986,68	6.408,28	-63.394,96
ADQUISICIÓN DE INMOVILIZADO				Provisiones netas	45.773,00	11.803,58	33.969,42
Inmovilizado material				Gastos diferidos		-11.701,02	11.701,02
Inmovilizado Inmaterial				Ingresos diferidos			
Inmovilizado financiero				Diferencias de cambio negativas			
RENEGOCIACIÓN DE INVER. FINANC. TEMPORALES				Diferencias de cambio positivas			
CANCELACIÓN DE DEUDAS A LARGO PLAZO				Pérdidas procedentes del Inmovilizado			
TRASPASO A CORTO PLAZO DE DEUDAS A LARGO PLAZO				Ganancias procedentes del Inmovilizado			
PROVISIONES PARA RIESGOS Y GASTOS				Subvenciones de capital transferidas al ejercicio			
RECURSOS APLICADOS EN OPERACIONES DE TRÁFICO				Ajustes y diferendos sobre el Impuesto de Sociedades			
Deudas comerciales a largo plazo				Otros recursos generados por las operaciones			
Traspaso a corto plazo de créditos comerciales				APORTACIONES DE CAPITAL			
OTROS GASTOS A DISTRIBUIR EN VARIOS EJERCICIOS				De la Comunidad Autónoma			
ADQUISICIÓN DE ACCIONES PROPIAS				Otras aportaciones de capital			
REDUCCIONES DE CAPITAL				SUBVENCIONES DE CAPITAL RECIBIDAS			
DIVIDENDOS Y OTROS REPARTOS DE BENEFICIO				De la Comunidad Autónoma			
VARIACIONES DEL CAPITAL CIRCULANTE	-11.213,68	-887,25	-10.326,43	Otras subvenciones de capital recibidas			
				FINANCIACIÓN AJENA A LARGO PLAZO (detalle)			
				RENEGOCIACIÓN DE DEUDAS A CORTO PLAZO			
				ENAJENACIÓN DE INMOVILIZADO			
				Material			
				Inmaterial			
				Financiero			
				ENAJENACIÓN DE ACCIONES PROPIAS			
				TRASPASO A C/P INMOVILIZACIONES FINANCIERAS			
				RECURSOS OBTENIDOS OPERACIONES TRÁFICO			
				Deudas comerciales a largo plazo			
				Traspaso a corto plazo de créditos comerciales			
				OTROS INGRESOS A DISTRIBUIR VARIOS EJERCICIOS			
				Cesión de terrenos			
TOTAL APLICACIONES	-11.213,68	-887,25	-10.326,43	TOTAL ORIGENES:	-11.213,68	-887,25	-10.326,43

Zaragoza, a 31 de marzo de 2007
LA ADMINISTRADORA ÚNICA

Fdo. Pilar Navarrete Hernández

INMUEBLES G.T.F., S.L.

ESTADO DEMOSTRATIVO DE SUBVENCIONES Y TRANSFERENCIAS

EJERCICIO

2006

A) DE EXPLOTACIÓN

B) DE CAPITAL

	Previsión	Ejecución	Desviación
Subvenciones recibidas	6.130	17.952	-11.822
Transferencias recibidas			
Subvenciones concedidas			
Transferencias concedidas			
Total	6.130	17.952	-11.822

	Previsión	Ejecución	Desviación
Subvenciones recibidas			
Transferencias recibidas			
Subvenciones concedidas			
Transferencias concedidas			
Total	0	0	0

Zaragoza a 31 de marzo de 2007

LA ADMINISTRADORA ÚNICA

Fdo. Pilar Navarrete Hernández

INMUEBLES G.T.F., S.L.

ESTADO DEMOSTRATIVO DE LA COMPOSICIÓN DEL CAPITAL

EJERCICIO 2006

Propietario	nº acciones	Valor nominal	Capital
Diputación General de Aragón	102.550	3	307.650
Total	<u>102.550</u>		<u>307.650</u>

Zaragoza, a 31 de marzo de 2007
LA ADMINISTRADORA ÚNICA

Fdo. Pilar Navarrete Hernández

